Ежедневная общественно-политическая газета
Выходит с марта 1917 года
Национальная Медиа Группа

ИЗВЕСТИЯ

№64
(31742)
8 апреля 2025
Вторник

IZ.RU | Мультимедийный информационный центр «Известия»

05 **В чём сила, Brent**
Цены на нефть будет штормить ещё месяц

03 **Горный бизнес**
На учениях в Таджикистане ВС РФ отработают борьбу с наркотрафиком

08 **Бурные OVации**
Как российские звёзды поздравили Александра Овечкина

06 **Долговая дама**
Бывший бизнес-партнёр Кая Метова села за мошенничество на миллиард

Слияние и повышение

В ШОС допустили объединение рынка с БРИКС — потенциальные изменения могут затронуть 40% мировой экономики

IMAGO | СПОТО | ТАСС

Анастасия Костина, Екатерина Хамова, Наталья Ильина

Рынки ШОС и БРИКС могут объединиться, рассказали «Известиям» в секретариате Шанхайской организации сотрудничества. Там уточнили, что такое решение должно быть принято на уровне компетентных органов стран — членов обеих структур. Но надо понимать, что быстро объединить рынки не получится — этому препятствует в том числе участие государств в других организациях, отмечают эксперты. В будущем общее торговое пространство может помочь странам справиться с последствиями жёсткой тарифной политики США и ускорить дедолларизацию. Способно ли такое объединение стать альтернативой ВТО — в материале «Известий».

Со временем рынки ШОС и БРИКС могли бы слиться воедино. Эти организации имеют схожие цели и задачи, нацеленные на способствование процветанию и благополучию народов стран-участниц. 02 →

В НОМЕРЕ

Программа «плоских» авиатарифов может затронуть девять городов 02
Кто в Европе не поддержал ответные меры против пошлин Трампа 02
Военно-морские базы взял под защиту спецназ на вертолётах 03
Нетаньяху обсудил в США судьбу заложников в Газе 04
Сумеет ли новый премьер-врач вылечить проблемы Сербии 04
Когда в Центральную Россию вернётся весна 06
Бюджетный Samsung станет «убийцей» iPhone 16e 06
Чем запомнилась светская премьера сериала про выдуманный ансамбль 07
Что рассказал «Известиям» Овечкин после победного матча 08

МНЕНИЯ

Низкий рестарт
Политолог Геворг Мирзаян — можно ли считать диалог между РФ и США масштабной перезагрузкой 02
Путь к третьему достижению
Легенда мирового хоккея Алексей Касатонов — о рекорде Овечкина и будущих целях капитана «Вашингтона» 08

Запчасти целого

Страховщики зафиксировали всплеск угонов авто

Мария Колобова

В крупнейших страховых компаниях отметили всплеск количества угонов автомобилей за первые три месяца этого года. Среди наиболее популярных для кражи марок — корейские Hyundai и Kia, а также китайские Chery и Haval, выяснили «Известия». Гораздо чаще стали угонять и грузовики. Машины похищают для разбора на детали, считают эксперты. Хотя проблемы с запчастями начались ещё в 2022-м, за прошедшее время накопился износ автомобилей — им требуется ремонт, а новые детали сложно найти. Преступники начали совершать заказные кражи под нужды серого рынка. Продолжится ли рост угонов и как остановить тенденцию — в материале «Известий».

В России — всплеск угонов автомобилей: за первые три месяца 2025-го их количество выросло на 70% по сравнению с аналогичным периодом предыдущего года, сообщили «Известиям» в страховом доме ВСК. Больше всего таких преступлений было в феврале.

Наиболее угоняемым видом транспорта стали грузовики — на них пришлось 54% случаев, уточнили в ВСК. Там добавили: в перечне востребованных у преступников машин также были китайские Chery и Haval. По итогам первого квартала 2025 года регионом — лидером по количеству краж стала Амурская область, потеснив Дагестан и Москву.

В «АльфаСтраховании» отметили рост количества заявленных по каско угонов в 1,6 раза в начале этого года по сравнению с предыдущим. Самыми угоняемыми за этот период марками стали Hyundai, Kia и Lada, добавил директор департамента страховых выплат компании Александр Харагезов. Он также отметил тренд по смещению преступлений в сторону китайских брендов.

Рост количества краж автомобилей за первые три месяца 2025-го зафиксировали и в «Абсолют Страховании». В «Согласии» увидели повышение в пределах 10%. Небольшое увеличение также зафиксировали в «Зетта Страховании».

Это в том числе связано с дефицитом запчастей, считает руководитель управления урегулирования убытков по автострахованию «Абсолют Страхования» Юлия Федотова. По её словам, преступники зачастую выбирают именно те марки, у которых есть проблемы с доставкой деталей в РФ.

Резкий рост угонов в 2025 году вызван комплексом факторов, уверена гендиректор Frank Auto Ирина Франк. Во-первых, мошенники похищают автомобили популярных марок, по которым есть дефицит запчастей из-за санкций и логистических сбоев, а затем разбирают их на детали. Во-вторых, увеличение доли китайских машин (Chery, Geely) на дорогах сделало их новой мишенью. Их комплектующие востребованы, но поставки ограничены, подчеркнула эксперт.

С начала 2025-го каждые три из пяти заявлений на кражи приходились на машины из КНР, отметили эксперты страховой компании «Согласие». Там добавили: цель разобрать их на запчасти можно проследить именно по угонам китайских автомобилей. 06 →

ISSN 0233-4356

Пройти между тарифами

Смогут ли рынки отыграть падение в «чёрный понедельник»

Наталья Ильина

На восстановление мировых фондовых рынков может потребоваться не менее трёх месяцев, и это в позитивном сценарии — если президент США Дональд Трамп оперативно придумает решение развязанного им экономического конфликта, заключит соглашения с торговыми партнёрами и по крайней мере частично отменит пошлины. Если же ситуация будет только усугубляться, то снижение индексов может растянуться на год и больше. Котировки в Азии, Европе и США падают третью сессию подряд, но 7 апреля процесс ускорился. Эксперты считают: этот день можно назвать «чёрным понедельником», а неделю после введения тарифов вполне допустимо окрестить «жуткой». Как просели мировые площадки в апреле — в материале «Известий».

В понедельник, 7 апреля, рынки полномасштабно отыграли ответные меры Китая на пошлины Трампа, о которых Пекин объявил во второй половине дня в предыдущую пятницу. Действия правительства КНР говорят о том, что страна не собирается идти на уступки. А значит, полномасштабный торговый конфликт между двумя крупнейшими экономиками мира практически неизбежен.

Индекс MSCI Азиатско-Тихоокеанского региона, который отражает капитализацию рынка входящих туда стран, снизился в понедельник на 6,8%, что стало худшим результатом с 2011 года. Показатели фондового рынка Тайваня (TSEC Capitalization Weighted Stock Index) рухнули почти на 10%. 05 →

Учётный период

Власти пересчитают все многоквартирные дома в России

Яна Штурма

Все жилые дома в России пересчитают и внесут в единую базу, где будут указаны их технические характеристики и состояние. Такие поправки к принятому в 2017 году в первом чтении законопроекту одобрил кабмин. Сейчас информация о жилищном фонде находится в разных базах, поэтому точное количество объектов недвижимости неизвестно. Предлагается внести их в общую базу, где будет указано техническое состояние, в том числе и аварийность. В Госдуме сообщили: отсутствие данных о состоянии многоквартирного дома ограничивает планирование развития и формирование программ по ремонту. О том, наведут ли новые изменения порядок в сфере недвижимости, — в материале «Известий».

В России проведут инвентаризацию всех многоквартирных жилых домов. Через восемь лет после принятия в первом чтении законопроекта «О внесении изменений в Жилищный кодекс РФ» поправки к нему 7 апреля одобрила правительственная комиссия по законопроектной деятельности. Об этом «Известиям» сообщили источники в кабмине.

Законопроект был рассмотрен Госдумой в 2017 году в первом чтении. Поправками к Жилищному кодексу предполагалось уточнить понятие госучёта жилищного фонда как деятельности «по сбору, обработке и хранению информации об объектах жилищного фонда, отражающей их технические характеристики и состояние», следует из пояснительной записки. 05 →

Зураб Джавахадзе | «Известия»

ОФИЦИАЛЬНЫЕ КУРСЫ ЦБ РОССИИ НА 08.04.2025

КИТАЙСКИЙ ЮАНЬ 11,7286 ▲ ТУРЕЦКАЯ ЛИРА 2,2753 ▲ ДИРХАМ ОАЭ 23,4688 ▲ БЕЛОРУССКИЙ РУБЛЬ 27,3295 ▲ АРМЯНСКИЙ ДРАМ 0,2204 ▲ КАЗАХСТАНСКИЙ ТЕНГЕ 0,1709 ▲ ДОЛЛАР США 86,1891 ▲ ЕВРО 94,7742 ▲ ЯПОНСКАЯ ИЕНА 0,5913 ▲

Новости

Слияние и повышение

В ШОС допустили объединение рынка с БРИКС — потенциальные изменения могут затронуть 40% мировой экономики

← 01 — В этой связи в перспективе не исключена возможность объединения рынков ШОС и БРИКС, но это решение компетентных органов. На повестке дня ШОС не стоит вопрос обсуждения общих тарифов и иных экономических преференций для стран двух объединений. Опять же решение — за руководством наших государств, — сообщили в секретариате ШОС.

Оба объединения охватывают широкую географию, несмотря на то что ряд стран-членов совпадает. В ШОС входят Белоруссия, Россия, Индия, Казахстан, Киргизия, Китай, Таджикистан, Узбекистан, Пакистан и Иран. Ещё две страны имеют статус наблюдателей — Монголия и де-юре Афганистан. После прихода к власти «Талибана» (организация находится под санкциями ООН) участие страны в заседаниях ШОС фактически заморожено. Кроме того, у ШОС есть 14 партнёров по диалогу.

В БРИКС на правах полноценных членов состоят Бразилия, Россия, Индия, Китай, ЮАР, ОАЭ, Иран, Эфиопия, Египет и Индонезия. В связи с этим объединение рынков означало бы большие возможности для развития торговли между государствами. Тем не менее есть существенные препятствия для этого.

— ШОС и БРИКС — изначально очень разные структуры. Если БРИКС — форум, объединяющий страны со всего мира с едиными взглядами на будущее мировой экономики, то ШОС — организация, в основном занимающаяся вопросами безопасности, — говорит директор ИКСА РАН Кирилл Бабаев.

Хотя в ШОС также есть сильная экономическая составляющая, отмечает эксперт. К примеру, Чжан Мин, ещё будучи генсеком организации, рассказывал в интервью «Известиям», что в этой области основная цель — переход к свободному передвижению товаров, капитала, технологий и услуг на пространстве стран ШОС. Более того, в обоих объединениях уже давно задумались над созданием единой платёжной системы, в обеих структурах продолжается работа над увеличением доли нацвалют во взаиморасчётах.

Препятствия могут возникнуть на институциональном уровне. Ни БРИКС, ни ШОС не представляют собой интеграционное объединение: как следствие внутри каждой из структур нет своего общего рынка, как, например, у ЕАЭС и Евросоюза, отмечает заместитель директора ЦКЕМИ НИУ ВШЭ Александр Королёв. С другой стороны, отсутствие у того же БРИКС устава организации не делает организацию незаметной. Наоборот, объединение расширяется уже второй год подряд. А в 2024-м по итогам саммита в Казани оно пополнилось ещё и категорией государств-партнёров. Бразилия, которая председательствует в БРИКС в этом году, одним из своих приоритетов назвала институциональное укрепление блока на фоне подключения стран-партнёров. К тому же многие эксперты единогласны во мнении, что после нескольких лет активного расширения БРИКС сейчас самое время поработать над созданием секретариата и устава объединения, которые есть у той же ШОС.

Пока — при отсутствии возможности заключать международные договоры — начать можно с меморандума, к примеру, о взаимопонимании или коммюнике по итогам саммита. Важно учитывать и то, что члены БРИКС и ШОС состоят ещё и в других организациях. Это усложняет процесс интеграции рынков.

— Не все страны входят в ВТО. Например, Иран, который присоединился и к БРИКС, и к ШОС. Таким образом, у стран, состоящих в обоих объединениях, разные тарифные пошлины, разное участие в системах зон свободной торговли. К тому же у большинства государств внутри объединений действует протекционистская экономика. Так, Индия, опасаясь открывать свой рынок, не спешит заключать договор с ЕАЭС о ЗСТ, — говорит Александр Королёв.

Бразилия состоит в экономическом блоке МЕРКОСУР. Учитывая то, что недавно МЕРКОСУР договорился с ЕС создать зону свободной торговли, сотрудничество с этой организацией для Бразилии будет приоритетнее.

36,7% достигает доля стран БРИКС по паритету покупательной способности в мировой экономике по итогам 2024 года

Global Look Press

Экономические интересы ШОС и БРИКС объединяет как минимум стремление к дедолларизации. Это сделает страны обоих объединений менее зависимыми от государств «большой семёрки», прежде всего от США, которые используют доллар как политическое оружие. Таким образом, банки стран БРИКС и ШОС будут меньше зависеть от Вашингтона и его санкционной политики.

БРИКС уже показывает позитивную динамику роста. Доля стран объединения по паритету покупательной способности в мировой экономике по итогам 2024 года составила 36,7%, что выше доли стран G7, заметил Владимир Путин на саммите в Казани. Ведущий аналитик Freedom Finance Global Наталья Мильчакова обращает внимание, что ВВП стран ШОС составлял примерно 25% мирового ВВП, но главным образом за счёт тех стран, которые одновременно входят в БРИКС, — Китая, Индии и России. Итого вместе на БРИКС и на страны ШОС, не входящие в это объединение, в 2024 году приходилось около 40% мирового ВВП, говорит эксперт.

Минэкономразвития РФ оценило взаимный оборот торговли между странами БРИКС в $678 млрд в год.

— Если добавить ещё страны, входящие в ШОС, но не входящие в БРИКС, то, по нашим оценкам, совокупный торговый оборот вырастет минимум на 35–40%, — сказала Наталья Мильчакова.

На фоне жёсткой тарифной политики США в отношении многих государств усиление экономического сотрудничества внутри БРИКС и увеличение рынка за счёт стран ШОС могли бы помочь преодолеть последствия ограничений со стороны Вашингтона, подчёркивает независимый эксперт Андрей Бархота.

— Главным бенефициаром снятия барьеров внутри БРИКС и ШОС выступает Китай. Потенциал увеличения торгового оборота в этом случае не превышает 20%. Но на волне истерики из-за действий президента Дональда Трампа БРИКС действительно может получить новый импульс для развития. Тем не менее отсутствие в объединениях ЕС и США не позволит БРИКС и ШОС заместить ВТО, — считает Андрей Бархота.

2 апреля Дональд Трамп заявил, что установит базовую ставку пошлин на импортные товары в размере 10%, но в целом она варьируется, например в отношении Китая тариф составил 34%. В ответ на это Пекин с 10 апреля вводит ответные пошлины — 34% на всю продукцию, импортируемую из США. Эта мера серьёзно повлияет на экономику обеих стран, учитывая, что товарооборот между Китаем и Соединёнными Штатами по итогам 2024 года достиг внушительных $688,28 млрд.

Первым этапом для начала взаимодействия между БРИКС и ШОС может стать разработка плана сотрудничества и обмена информацией, а также опытом в сфере экологии, считает проректор НИУ ВШЭ, руководитель Экспертного совета БРИКС Виктория Панова.

— Это могут быть адаптация и смягчение последствий изменения климата, реализация проектов по сохранению биологического разнообразия, управление отходами и экологическая защита, содействие привлечению инвестиций и финансированию проектов и программ в области охраны окружающей среды, внедрение экологически чистых технологий, — сказала Виктория Панова.

В области «зелёного» финансирования объединения могли бы быть разработаны механизмы по предоставлению налоговых льгот, стимулированию выпуска «зелёных» облигаций, мер по повышению кредитного рейтинга эмитентов. Со стороны ШОС взяться за это могли бы Деловой совет и межбанковское объединение организации, а со стороны БРИКС — в том числе «зелёные» фонды, инфоплатформы по «зелёному» финансированию для бизнеса и НПО, резюмировала Виктория Панова.

Программа «плоских» авиатарифов может затронуть девять городов

«Аэрофлот» совместно с Минтрансом проработает расширение «плоских» тарифов с фиксированной ценой на девять городов Дальневосточного федерального округа — в список войдут четыре новых направления. Такое поручение Владимир Путин дал 7 апреля на встрече с главой компании Сергеем Александровским. Сейчас такие билеты доступны лишь в пять городов — Хабаровск, Владивосток, Южно-Сахалинск, Петропавловск-Камчатский и Магадан.

Группой «Аэрофлот» (состоит из трёх авиакомпаний — «Аэрофлот», «Победа» и «Россия») в 2024 году летали 55 млн пассажиров. Это на 17% больше показателей 2023-го. Из них 43 млн были перевезены на внутреннем рынке, что на 13% больше, чем в предыдущем году. На международных линиях на 33% больше — это 12 млн пассажиров. Владимир Путин назвал хорошими такие темпы роста перевозок.

«Аэрофлот» также увеличил полёты на туристических направлениях в 2024 году на 10%, до 23 млн человек. Сергей Александровский отметил, что среди лидеров по пассажиропотоку — рейсы в Санкт-Петербург, Сочи и Калининград. По темпам прироста в топе Горно-Алтайск (+33%), Калининград (+23%) и Владивосток (+20%). Рост пассажиропотока на 70% за последние пять лет зафиксирован на рейсах в Махачкалу и Мурманск.

Отдельно обсуждался вопрос «плоских» тарифов (с фиксированной ценой, которая не зависит от сезона и действует в течение всего года). В прошлом году группа перевезла 1,4 млн пассажиров по «плоским» тарифам. Сейчас по ним летают в Хабаровск, Владивосток, Южно-Сахалинск, Петропавловск-Камчатский и Магадан. Сергей Александровский предложил распространить их на Благовещенск, Анадырь, Якутск и Улан-Удэ. Владимир Путин попросил доработать инициативу с Минтрансом. «Мы предлагаем увеличить минимальное количество доступных мест по “плоскому” тарифу до 1,5 млн пассажиров, распространить программу на девять городов, но при этом допустить возможность использования коммерческих тарифов на этих направлениях», — сказал Сергей Александровский.

Уровень безопасности полётов «Аэрофлота» в 2024-м дошёл почти до 100%. Также достигли высоких значений показатели налёта часов на одно происшествие — это 5730 часов на один инцидент. В 2024 году «Аэрофлот» эксплуатировал 349 самолётов — так же, как и в 2023-м. Всего же группа выполняла полёты по 280 маршрутам, было введено 36 новых направлений.

Оплатить ставку

Американские тарифы раскалывают Евросоюз — какие страны выступили против ответных мер

Иван Дубровин, Кирилл Фенин

Венгрия и ещё одно крупное государство ЕС не готовы поддержать меры Брюсселя в ответ на американские пошлины, подтвердил 7 апреля по итогам прошедшего заседания Совета ЕС по торговле глава МИДа страны Петер Сийярто. В экспертном сообществе допускают, что это может быть Италия либо Польша. По крайней мере, итальянский премьер-министр Джорджа Мелони собирается отправиться в Вашингтон, чтобы добиться снижения тарифов. В Брюсселе же призывают к принятию мер, которые заставят США «прогнуться». При этом эксперты уверены: каким бы ни был ответ ЕС, сообщество не сможет избежать негативных последствий торговой войны, особенно учитывая, что оно само загнало себя в угол, отказавшись от дешёвых российских энергоресурсов. О новом расколе в Европе — в материале «Известий».

Страны ЕС не смогли прийти к согласию относительно ответа сообщества на американские пошлины. По итогам заседания Совета ЕС по торговле, прошедшего 7 апреля, глава венгерского МИДа Петер Сийярто заявил, что Будапешт не поддержит ответные меры Евросоюза по повышению импортных тарифов в торговле с США. Он также указал, что «представитель одной из крупнейших стран ЕС» предложил отложить введение новых пошлин на американские товары.

В любом случае голосование о введении европейских контрмер назначено на 9 апреля, а окончательный список будет принят через неделю, и в этот же день начнут действовать пошлины на товары по первому пакету мер, а 15 мая — по остальным. Как отметил еврокомиссар Марош Шефчович, на данный момент ЕС предложил США достичь обоюдных нулевых пошлин на машины и все промышленные товары. Еврокомиссия предложила с 16 апреля ввести ответные тарифы в размере 25% на промышленные товары из США, сообщило агентство Reuters со ссылкой на конфиденциальный документ ЕК, направленный странам — членам ЕС на согласование. По их информации, ЕК якобы изъяла из списка подпадающих под ввозные пошлины товаров виски.

Учитывая, что итальянский премьер-министр Джорджа Мелони планирует 16 апреля встретиться с Дональдом Трампом, чтобы попытаться добиться снижения в два раза американских пошлин, «одной из крупнейших стран ЕС», о которой говорит Сийярто, может быть как раз Италия.

В Брюсселе сейчас напряжённо ищут того, кто будет говорить с Трампом от имени Европы, заявил «Известиям» профессор кафедры европейских исследований СПбГУ Станислав Ткаченко.

Призыв Макрона восприняли в деловых кругах неоднозначно. Глава одной из 40 крупнейших французских компаний заявил, что ему всё равно, что говорит президент, поскольку его бизнес не может отказаться от обязательства перед сотрудниками, клиентами и акционерами в США

— Мелони — наиболее рукопожатная персона в Вашингтоне. Трамп и его администрация в упор не видят Еврокомиссию, отказываются с ними встречаться, — отметил эксперт.

По его мнению, другим вариантом может быть Польша. Недаром глава польского правительства Дональд Туск заявлял, что не нужно немедленно отвечать на американские тарифы. Призвала не торопиться с этим и министр торговли Нидерландов Ренетт Клевер, считающая, что нужно сесть за стол переговоров с американцами и посмотреть, как можно снизить эти тарифы.

Показательно, что глава МИД Венгрии Петер Сийярто ранее заявлял: он видит причину создавшейся ситуации именно в нежелании Брюсселя вести переговоры с Вашингтоном. По его мнению, руководство ЕС должно было попробовать добиться снижения размера европейской пошлины на автомобили с 10% до американского тарифа, который составлял 2,5%, но вместо этого, по словам министра, Брюссель «превратил экономический вопрос в идеологический». Хотя, как заявила глава ЕК Урсула фон дер Ляйен, Евросоюз готов договариваться с США о взаимных нулевых пошлинах на промышленные товары.

Напомним, в минувшую субботу по решению Трампа вступили в силу универсальные 10-процентные пошлины на все товары, импортируемые в США. Согласно графику, объявленному американским президентом, с 9 апреля пошлины будут повышены до 20% для стран Европейского союза. Объясняя свою тарифную политику, Трамп подчеркнул, что Евросоюз уже успел «нажить» на США состояние и никакой сделки с сообществом не будет до тех пор, пока ЕС не станет платить ежегодно «много денег».

После объявления Трампом новых пошлин французский президент Эммануэль Макрон призвал страны ЕС действовать сообща, а не в одиночку и пообещал дать США масштабный ответ. Тогда же Макрон предложил ведущим бизнесменам Франции приостановить инвестиционные проекты в Соединённых Штатах.

Интересно отметить, что призыв был воспринят в деловых кругах неоднозначно. Например, генеральный директор одной из 40 крупнейших французских компаний заявил Le Figaro, что ему совершенно всё равно, что говорит президент, поскольку его бизнес не может отказаться от своих обязательства перед сотрудниками, клиентами и акционерами в США.

Что касается ЕС, то исполнительный вице-президент Европейской комиссии по вопросам процветания и промышленной стратегии Стефан Сежурне отметил 7 апреля, что у сообщества «есть карты и инструменты, чтобы заставить американцев прогнуться». По его мнению, есть два рычага для ведения переговоров с Соединёнными Штатами: взаимные тарифы, а также отстранение всех американских компаний от участия в европейских государственных контрактах. При этом последнюю меру он назвал «экономической базукой», учитывая её возможные последствия.

«Для некоторых услуг у нас нет альтернативы, кроме как выбрать американцев, особенно в сфере цифровых услуг. Так что это будет иметь последствия для европейских компаний, и нам нужно рассмотреть, в каких секторах мы можем это сделать. Это один из вопросов, который находится на столе и обсуждается с администрацией США», — добавил он.

Для ЕС важно выступить с консолидированной позицией, но имплементация этих решений будет откалибрована, уверена заместитель декана факультета международных отношений МГИМО Екатерина Арапова.

— Всё будет зависеть от национальных интересов стран — членов ЕС. Будет большое количество исключений, связанных с отдельными странами и с отдельными товарами. Это может быть разноуровневая тарифная политика, например 10% в случае одних государств и 25% — в случае других. На отдельные товарные позиции также будут предоставлены отсрочки, в первую очередь на ископаемые ресурсы, — сказала эксперт «Известиям».

Полный текст читайте на iz.ru

МНЕНИЕ

Низкий рестарт

Нина Зотина | РИА Новости

Геворг Мирзаян

Политолог

Уже почти два с половиной месяца — с момента февральского диалога между Путиным и Трампом — идёт процесс переговоров РФ и США. И все эти два с половиной месяца в российском экспертном сообществе не утихают споры: к чему они приведут.

Одни утверждают, что это настоящая разрядка — наподобие той, что была в конце 1960–1970-х. Действительно, между нынешними и теми процессами много общего. И тогда, и сейчас был момент ядерного отрезвления — Карибский кризис и перспективы прямого российско-американского столкновения из-за действий Запада на Украине. И тогда, и сейчас у власти оказались лидеры, стремящиеся избежать ядерного уничтожения. В России они были все эти годы, а в США администрацию Байдена (госсекретарь Блинкен был одержим крестоносной идеей нанесения стратегического поражения России) сменила прагматичная команда Трампа.

Однако в то же время между тогдашней разрядкой и нынешней стабилизацией отношений есть, как говорится, две очень большие разницы: глобальные амбиции сверхдержав холодной войны были куда выше, чем великих держав XXI века.

Штаты и СССР продолжали находиться в рамках экзистенциальной борьбы за контроль над миром. Каждая из держав имела все ресурсы для того, чтобы править им единолично, а также волю эти ресурсы использовать.

Сейчас таких амбиций у великих держав нет. У власти в США изоляционисты. Политики, осознающие бессмысленность и даже вредность многотриллионных трат на поддержание гегемонии и потому демонтирующие ряд инструментов для этого. Например, недавнее решение Трампа о введении тарифов на импорт товаров в США разрушает один из столпов лояльности союзников Вашингтону. Возможность зарабатывать на огромном американском рынке, за которую платили своими доходами американские промышленники.

Что касается России, ресурсов для того, чтобы биться за гегемонию, у Москвы нет уже 35 лет. Она не бросает вызов Америке за контроль над Ближним Востоком и другими перспективными регионами — РФ лишь хочет, чтобы Штаты оставили в покое её и постсоветское пространство.

Другие уверяют, что налицо обречённая на провал попытка провести перезагрузку двусторонних отношений. Наподобие той, что была при Обаме. Тогда было много обещаний — наподобие совместного нажатия дипломатами двух стран кнопки «перезагрузка». Правда, в надписи закралась ошибка — на кнопке было написано «перегрузка», и в итоге как кнопку назвали, так процесс и пошёл.

И, опять же, схожие черты между нынешней и тогдашней ситуацией есть. Прежде всего крайне низкий уровень доверия между Москвой и Вашингтоном. Причём сейчас он ещё ниже, чем был при Обаме.

Тогда главным обманом, довлеющим над сторонами, был отказ Вашингтона соблюдать свои обязательства по нерасширению НАТО, данные в своё время Горбачёву. Данные к тому же на личной встрече. Сейчас же Москва ни на йоту не доверяет коллективному Западу, потому что он нарушил два своих обязательства по Украине. Обязательство обеспечить мирный транзит власти через выборы, данное в феврале 2014 года (которое было сразу же нарушено — и на Украине воца-

Новости

Ход винтом

Военно-морские базы взяли под защиту спецназовцы на вертолётах

Богдан Степовой

В ВМФ России появились поисково-штурмовые группы на вертолётах. Они защищают военно-морские базы от атак безэкипажных катеров. Группы укомплектованы военнослужащими подразделений противодиверсионных сил и средств флота. Эксперты отмечают: подобные подразделения доказали свою эффективность в борьбе с морскими дронами в Чёрном море.

Охотники за морскими беспилотниками

В ВМФ России созданы поисково-штурмовые группы на вертолётах

БОЙЦЫ МОРСКОГО СПЕЦНАЗА

Поисково-штурмовые группы, охраняющие пункты базирования кораблей с воздуха, созданы в ВМФ России. В их состав входят матросы и офицеры отрядов противодиверсионных сил и средств (ПДСС). В каждой группе два пулемётчика и один страхующий. Основное вооружение — пулемёты калибра 7,62 мм. Полученный в борьбе с безэкипажными катерами (БЭК) опыт показал: такого оружия достаточно, чтобы уничтожить или как минимум остановить морской камикадзе, рассказали источники «Известий» в Минобороны России.

По словам собеседников издания, группы действуют на вертолётах Ка-27, Ка-29 и Ми-8 — они должны встречать и уничтожать БЭКи на дальних подступах к военно-морским базам.

Взаимодействие вертолётчиков и бойцов ПДСС сейчас активно отрабатывается. Недавно такие учения прошли на Тихоокеанском флоте. Согласно сценарию, военные моряки обнаружили БЭК на дальних подступах к базе и сообщили об этом поисково-штурмовой группе. Она выдвинулась в заданный район, где нашла и уничтожила морской беспилотник условного противника.

На учениях бойцы ПДСС отдельно отрабатывают навыки стрельбы с вертолёта с зависания и в движении по перемещающимся морским целям. Причём стрельба ведётся по надводным катерам, имитирующим реальные БЭКи, отметили собеседники издания.

Опыт, полученный военными моряками в Чёрном море, где приходится противостоять атакам украинских БЭКов, теперь наращивается в масштабах всего ВМФ России, рассказал «Известиям» военный эксперт капитан 1 ранга Василий Дандыкин.

— Военные действия в акватории Чёрного моря показали, что вертолёты лучше всего справляются с уничтожением безэкипажных катеров, — считает он. — Черноморцы в основном задействуют Ка-29 и Ми-8, которые есть на вооружении морской авиации. БЭКи, как правило, поражали НУРСами или пулемётным огнём с борта вертолётов. Таким образом были уничтожены десятки морских беспилотников врага, и, что немаловажно, это делалось на удалении от военно-морских баз и важных инфраструктурных объектов. Противник начал искать противодействие такой тактике — сейчас пытается установить переносные зенитные ракетные комплексы на катера. Но сам факт того, что об атаках БЭКов мы в последнее время почти не слышим, говорит о найденном эффективном способе уничтожения таких целей.

Патрулирование важнейших баз всех военно-морских флотов, а также Каспийской флотилии необходимо, считает Василий Дандыкин.

— В мире неспокойная ситуация, и провокаций можно ждать везде, — отметил он.

Бойцы ПДСС — специально подготовленные военнослужащие по борьбе с диверсионными силами и средствами противника, рассказал военный эксперт Дмитрий Болтенков.

— В основном, конечно, они специализируются на противодействии подводным пловцам противника, — отметил он. — Но при этом они могут действовать во всех средах — под водой, на воде, на земле, а теперь и в воздухе. Немаловажно, что на всех крупных базах ВМФ есть свой отряд ПДСС — эти силы всегда под рукой.

Сейчас весь мир внимательно наблюдает, как проходит «война БЭКов» в Чёрном море, отметил эксперт.

— Выводы ответственные люди уже делают, — считает Дмитрий Болтенков. — Более того, соответствующие технологии активно развиваются, а это значит, что нас ждут новые вызовы. Военно-политическая обстановка в мире неспокойная. Поэтому появления БЭКов можно ожидать не только в Чёрном море, но и на Дальнем Востоке. Но в первую очередь, конечно, стоит обратить внимание на Балтийский регион. Европейские страны, состоящие в НАТО, к нам симпатий не питают. Территории Литвы и Польши прилегают к Калининградской области. Прибалтийские страны и Финляндия совсем недалеко от Кронштадта и Санкт-Петербурга.

Выбор вертолётов Ка-27 и Ка-29 неслучаен, отметил Дмитрий Болтенков.

— У них есть боковые двери, открыв которые можно вести пулемётный огонь, — отметил он. — Ка-29 — это десантно-штурмовая машина, у Ка-27 есть поисково-спасательная версия. Они лучше всего подходят для охоты за морскими беспилотными катерами.

ПРОТИВОРОБОТОВАЯ ЗАЩИТА

Ранее «Известия» писали, что на военно-морских базах ВМФ России создаются пункты управления противоботовой защитой. С них будут управлять отражением атак воздушных и морских дронов. По периметру отдельных военно-морских баз уже установлены спаренные зенитные установки — ЗУ-23-2 для уничтожения БПЛА и БЭКов.

Кроме того, на подступах к ним оборудованы пункты воздушного наблюдения с вахтенной службой. С них должны предупредить о приближении угрозы.

Сейчас на флоте борьбе с морскими дронами уделяется самое пристальное внимание. «Известия» сообщали, что в программу боевой подготовки надводных кораблей ВМФ России вошёл новый учебный курс — по противоботовой защите.

Он предусматривает обучение экипажей кораблей, а также целых корабельных соединений противодействию БЭКам и беспилотным летательным аппаратам. При его разработке был учтён опыт специальной военной операции.

В программе есть такие упражнения, как стрельба по надводным и воздушным малоразмерным целям. Также отрабатываются задачи по защите пунктов базирования от ударов БЭКов и БПЛА.

Для борьбы с новой угрозой экипажи получили новое вооружение — пулемёты, противодроновые и помповые ружья, приборы ночного видения и другое специальное оборудование.

БРИКС и ШОС

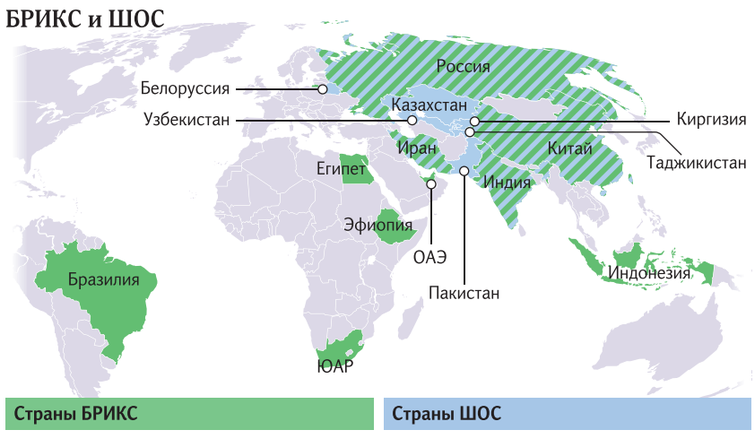

Страны БРИКС		Страны ШОС	
Бразилия	Китай	Белоруссия	Киргизия
Египет	ОАЭ	Индия	Пакистан
Индия	Россия	Иран	Россия
Индонезия	Эфиопия	Казахстан	Таджикистан
Иран	ЮАР	Китай	Узбекистан

31 день до Победы

8 апреля

Красная армия освободила Кёнигсберг

8 апреля наши войска начали штурм Кёнигсберга, завершая разгром кёнигсбергской группы немецких войск — мощного гитлеровского кулака, оставшегося далеко в тылу советско-германского фронта, передаёт газета «Известия».

В это время в Москве председатель исполкома Союза обществ Красного Креста и Красного Полумесяца СССР Сергей Колесников дал обед в честь председателя комитета «Фонд помощи России» Британского Красного Креста Клементины Черчилль. Вечером того же дня она выехала в Ленинград.

Материал опубликован в рамках спецпроекта «Известий» «80 дней до Победы».

Архив газеты «Известия» с 1917 года можно посмотреть здесь

Георгий Зельма | «Известия»

Горный бизнес

На учениях в Таджикистане ВС РФ отработают борьбу с наркотрафиком

Юлия Леонова

В Таджикистане начались антитеррористические учения, сообщили в Минобороны РФ. В них участвуют подразделения армий России и Таджикистана. В ходе манёвров отработают уничтожение террористов, выполнение задач в условиях горной местности и действия по прикрытию государственной границы. По мнению экспертов, учения станут предупреждающим сигналом тем, кто считает возможным повторить на территории Таджикистана сирийский сценарий.

Активная фаза учений продлится с 7 по 11 апреля. В этот период вооружённые силы России и Таджикистана отработают проведение операции по ликвидации незаконных вооружённых формирований, а также управление подразделениями во время действий по прикрытию государственной границы.

В самом начале учений по плацу полевого лагеря в едином строю прошли военнослужащие двух стран. Основу российского контингента составляют подразделения 201-й российской военной базы Центрального военного округа, дислоцирующейся в Таджикистане. В него вошли горные, мотострелковые, танковые, артиллерийские и разведывательные, а также вертолётные подразделения на ударных Ми-24 и транспортно-боевых Ми-8МТВ. Кроме того, в учении будут задействованы специалисты связи, операторы ударных FPV-дронов, разведывательных беспилотников, а также мобильные группы радиоэлектронной борьбы.

Манёвры проходят в Хатлонской области Таджикистана на горно-пустынном полигоне Харб-Майдон.

На учениях в Таджикистане всегда идёт обмен опытом — наработанными в ходе боевых действий в Сирии или на Украине тактическими приёмами и эффективными методами использования военной техники, в том числе беспилотников, рассказал «Известиям» военный эксперт Алексей Леонков.

— Наши южные границы — это страны СНГ, которые находятся вблизи горячих регионов, — пояснил он. — К сожалению, до сих пор присутствуют террористические организации и бандформирования, которыми управляют западные спецслужбы. Они также оснащают их беспилотниками и снабжают разведданными. И нам важно ни в чём не уступать вероятному противнику, если он будет нарушать государственную границу Таджикистана, а также наиболее эффективно применять БПЛА не только в качестве разведывательных или ударных элементов, но и как авианаводчиков при поражении различной боевой техники противника и огневых точек.

Эти манёвры — элемент сдерживания, они необходимы, чтобы остудить горячие головы, то есть тех, кто думает, что в Таджикистане можно повторить сирийский сценарий, рассказал «Известиям» руководитель отдела Средней Азии Института стран СНГ Андрей Грозин.

— Эти манёвры плановые и не являются чем-то экстраординарным. В Таджикистане проводятся различные военные учебные мероприятия по противодействию в первую очередь террористическим угрозам, наркотрафику, организованной преступности и нелегальным переброскам оружия. Недавно там проводили манёвры белорусы, а до этого Туркмения и Казахстан, — сказал он.

> НАШИ ЮЖНЫЕ ГРАНИЦЫ — СТРАНЫ СНГ, КОТОРЫЕ НАХОДЯТСЯ ВБЛИЗИ ГОРЯЧИХ РЕГИОНОВ. В ПОСЛЕДНИХ ПРИСУТСТВУЮТ ТЕРРОРИСТИЧЕСКИЕ ОРГАНИЗАЦИИ И БАНДФОРМИРОВАНИЯ, КОТОРЫМИ УПРАВЛЯЮТ ЗАПАДНЫЕ СПЕЦСЛУЖБЫ

Однако ситуация на таджикско-афганской границе сейчас рассматривается в Душанбе как угрожающая, отмечает эксперт.

— Так, в начале марта силовые структуры были переведены на постоянный режим несения боевой службы, для пограничников, спецслужб и чекистов введено казарменное положение. И это происходит каждую весну, потому что в этот период открываются перевалы. Март, апрель, май — месяцы, когда реализуются различные террористические проекты. Поэтому каждые полгода, осенью и весной, происходит усиление силовых структур Таджикистана. Учения обычно проходят в это же время, — объяснил Андрей Грозин.

Кроме того, на территории Таджикистана находится крупнейший за пределами России воинский контингент — 201-я база, отметил он. Она является основой региональной безопасности, её главное предназначение — купирование внешних вызовов.

— Террористические группы, даже крупные, которые могут насчитывать не десятки, а сотни человек, на мой взгляд, достаточно легко парируются силами, которые задействованы в учениях, — резюмировал эксперт.

Манёвры подразделений армий России и Таджикистана проводятся на регулярной основе. Совместные учения подразделений коллективных сил быстрого реагирования Центрально-Азиатского региона ОДКБ «Рубеж-2024» прошли на полигоне Харб-Майдон в Таджикистане. На них военнослужащие 201-й российской военной базы передали боевой опыт, полученный в ходе СВО, воинским контингентам ОДКБ. Они продемонстрировали современные методы и способы ведения боевых действий, сообщили в Минобороны РФ.

Представители воинских контингентов дружественных стран увидели штурм населённого и опорного пунктов, армейскую тактическую стрельбу, применение FPV-дронов, а также сброс боеприпасов с БПЛА. Кроме того, военнослужащим союзных государств показали способы и методы защиты военной техники от поражения ударными беспилотниками, скрытое оборудование командно-наблюдательных пунктов и скрытый запуск разведывательных беспилотников.

В завершение российские военнослужащие продемонстрировали способы противодействия дронам средствами радиоэлектронной борьбы и стрелковым вооружением.

рилась власть победившего майдана), и обязательство обеспечить соблюдение киевским режимом Минских соглашений, данное в феврале 2015 года.

Тогда лидеры Франции и Германии поставили подписи под документом о прекращении огня и политическом урегулировании конфликта, после чего не только не принуждали Украину соблюдать взятые обязательства, но и обвиняли Москву в нарушении договора. Потом — уже в ходе СВО — экс-канцлер ФРГ Меркель призналась: Западу были нужны Минские соглашения не для того, чтобы добиться мира на Украине, а для перевооружения киевского режима.

> В КОМАНДЕ ТРАМПА СИДЯТ ЛЮДИ, ЖЕЛАЮЩИЕ СДЕЛАТЬ РОССИЮ ПОСЛУШНЫМ ИГРОКОМ, НО ПОНИМАЮЩИЕ ВСЮ НЕВОЗМОЖНОСТЬ РЕАЛИЗАЦИИ ЭТОГО ЖЕЛАНИЯ. И НЕ ГОТОВЫЕ ПОЛОЖИТЬ НА АЛТАРЬ ЕГО РЕАЛИЗАЦИИ НАЦИОНАЛЬНЫЕ ИНТЕРЕСЫ США

Ну и сам Трамп в теории тоже не заслуживает доверия. Все помнят, как он после своего первого пришествия в Белый дом взял и отменил ядерную сделку, заключённую Обамой с Ираном. Отменил не потому, что Иран её нарушал — нет, просто потому, что Трампу она не нравилась.

Однако в то же время между Обамой и Трампом большая разница. Администрация демократического президента не была готова к перезагрузке отношений с РФ. Ведь в теории она должна была включать не только переворачивание страниц предыдущих конфликтов, но и принципиально новый подход к двусторонним отношениям. Подход, основанный на уважении интересов партнёров, на восприятии этих партнёров равноправными (если уж не равнозначными) игроками и на максимально возможном невмешательстве в их внутренние дела.

Администрация Обамы к этому была не готова. Она оказалась неготовой признавать за Россией право на национальные интересы и на сферу влияния. Не была готова признавать Россию равноправным игроком — ведь в администрации Обамы работали люди, выросшие в 1990-е, привыкшие воспринимать Россию как страну, проигравшую в холодной войне, и рассматривающие любые претензии Москвы (в том числе мюнхенскую речь Путина) как чуть ли не преступное стремление к реваншизму. Ну и, наконец, не готовые к отказу от идеи переформатирования России за счёт внешнего давления для превращения Москвы в послушный сырьевой придаток Штатов.

У команды Трампа такого подхода в массе своей нет. Там сидят люди, желающие сделать Россию послушным игроком, но понимающие всю невозможность реализации этого желания. И в силу прагматизма не готовые положить на алтарь его реализации национальные интересы США.

Администрация Трампа готова признать РФ равноправным игроком — потому, что она чётко осознала, как высоко наше руководство ценит уважительное отношение. Готова признать за Россией её сферу интересов на постсоветском пространстве — просто потому, что для Трампа этот регион не представляет особой важности. Он скорее отвлекает американские ресурсы от важнейших процессов на Ближнем и Дальнем Востоке.

Полный текст читайте на iz.ru

Взять из плена

Нетаньяху и Трамп обсудили судьбу заложников в Газе

Amir Cohen | REUTERS

5 апреля ХАМАС опубликовал видео с уроженцем Донбасса Максимом Харкиным (на плакате справа), который находится в числе заложников

Альберт Калашян

Премьер-министр Израиля Биньямин Нетаньяху прибыл в Вашингтон для срочных переговоров с американским президентом Дональдом Трампом. Одной из тем встречи стала судьба оставшихся в плену в Газе заложников. Среди них — уроженец Донбасса Максим Харкин. Видео с ним 5 апреля впервые опубликовало движение ХАМАС, это стало подтверждением того, что Максим, может быть, жив. Лидеры также обсудили наложенные США на Израиль 17-процентные таможенные пошлины: тариф оказался выше базовых 10%, установленных для большинства арабских стран.

Нетаньяху приехал в Вашингтон 6 апреля вечером на фоне ухудшающейся ситуации в секторе Газа. На повестке визита — вопрос освобождения оставшихся у ХАМАС пленных. Среди них — Максим Харкин, впервые появившийся с момента похищения на видео, распространённом движением 5 апреля. Согласно израильской газете Haaretz, премьер пытается убедить американскую сторону усилить давление на посредников — Катар и Египет, с тем чтобы склонить ХАМАС хотя бы к временному перемирию в обмен на освобождение части живых заложников. Как отмечают источники газеты, еврейское государство рассчитывает на промежуточное решение, позволяющее вернуть домой людей, не прекращая военную операцию в Газе.

35-летний Максим Харкин — уроженец Донецка, сын российской гражданки Талы Харкиной. У него есть маленький ребёнок. Кроме того, Максим был основным кормильцем для своей матери и несовершеннолетнего брата. Его не включили в список заложников, освобождаемых в первой фазе. В офисе премьера Биньямина Нетаньяху ранее заявляли «Известиям», что власти еврейского государства не располагают информацией о состоянии Максима и о том, отпустят ли его на последующих этапах сделки. В ХАМАС же отмечали «Известиям», что Максим не был включён в первую фазу, поскольку он якобы был военным.

Помимо вопроса заложников Нетаньяху обсудил также введённые США пошлины на израильский экспорт. Руководство Израиля было удивлено, когда Трамп включил его в список стран, на чьи экспортные товары в США вводятся повышенные пошлины

5 апреля палестинское движение опубликовало видео с Максимом Харкиным. Это стало первым подтверждением того, что он, может быть, жив. Перед этим ХАМАС также выложил видеоролик с размытой аудиодорожкой, однако близкие Харкина узнали его голос на записи. По просьбе семьи израильские СМИ отказались публиковать само видео и детали его содержания.

Между тем судьба Харкина вызывает обеспокоенность и в Москве. После освобождения в феврале российского гражданина Александра Труфанова, проведшего в плену 498 дней, официальный представитель МИД РФ Мария Захарова заявила, что Москва продолжит добиваться скорейшего возвращения Максима Харкина домой. Вопрос его освобождения остаётся одним из приоритетов российской дипломатии в регионе.

По данным Haaretz, все оставшиеся пленные удерживаются в разветвлённой системе тоннелей под Газой. Согласно израильским оценкам, из 59 заложников живы 24, включая Харкина. Частичная сделка с ХАМАС при посредничестве Катара и Египта может дать шанс спасти хотя бы тех, кто, как предполагается, ещё жив.

Тем временем после срыва перемирия израильские войска вернули контроль над 40% территории сектора Газа. Как рассказал «Известиям» палестинский эксперт по вопросам безопасности Мухаммед аль-Масри, спецпредставитель президента США по Ближнему Востоку Стив Уиткофф, курирующий ход переговоров, выдвинул план передачи группы заложников.

Однако, по словам эксперта, ХАМАС заявил, что этот вопрос должен быть решён на последующем этапе, и отказался от предложения. Тогда посредники вмешались в процесс и выдвинули альтернативную инициативу: освободить пятерых живых заложников и передать 11 тел пленных в обмен на немедленное начало второго этапа переговоров.

Позднее CNN сообщил, что в ХАМАС согласились на новый египетский план обмена пленными. Однако остаётся неясным, приведёт ли это к реальному прогрессу в переговорах или стороны вновь зайдут в тупик.

В понедельник Египет посетил президент Франции Эммануэль Макрон. В Каире он встретился с лидером Египта Абдель Фаттахом ас-Сиси и королём Иордании Абдаллой II. На пресс-конференции Макрон заявил: ХАМАС не должен участвовать в управлении Газой, отметив, что движение «больше не представляет угрозы для Израиля». Макрон также подчеркнул, что выступает против перемещения населения или аннексии территорий в Газе и на Западном берегу.

Примечателен и сам путь Нетаньяху в Вашингтон. Чтобы избежать рисков экстренной посадки в странах, которые могут выполнить ордер Международного уголовного суда об аресте израильского премьера, самолёт Нетаньяху обошёл территорию Ирландии, Исландии и Нидерландов. Вместо прямого маршрута борт сделал крюк в 400 км через Хорватию, Италию и Францию.

Помимо вопроса заложников во время переговоров с Трампом Нетаньяху обсудил также введённые США пошлины на израильский экспорт — 17-процентный тариф, который грозит серьёзно ударить по экономике еврейского государства. Руководство Израиля было удивлено, когда Дональд Трамп включил его в список стран, на чьи экспортные товары в США вводятся повышенные пошлины.

Ставка в 17% оказалась существенно выше базовых 10%, установленных Вашингтоном для большинства арабских стран. Это решение стало особенно болезненным на фоне недавнего заявления министра финансов Бецалеля Смотрича об отмене всех пошлин на американские товары — жест, который, как надеялись в Израиле, защитит страну от ответных мер.

Главный экономист министерства финансов Шмуэль Абрамзон заявил, что Израиль будет добиваться их смягчения через переговоры с Белым домом: «Мы ожидали подобного шага, но масштаб пошлины оказался неожиданным. У нас есть рабочие каналы связи с администрацией США, и я уверен, что в ходе диалога нам удастся смягчить последствия».

США — крупнейший торговый партнёр Израиля. В 2024 году его экспорт в Америку, включающий алмазы, медицинское оборудование, фармацевтику и электронику, достиг $22 млрд. Новые пошлины могут серьёзно ударить по ключевым отраслям. Ассоциация промышленников Израиля предупреждает, что экспорт будет нести ежегодные потери в размере $2,3 млрд от тарифов, если они останутся на уровне 17%, а до 26 тыс. человек могут и вовсе потерять свою работу.

По данным Ynet, во время визита в Будапешт 3 апреля Биньямин Нетаньяху и премьер-министр Венгрии Виктор Орбан провели телефонный разговор с Трампом, во время которого обсуждались новые пошлины. Американский президент предложил израильскому премьеру срочно приехать в Вашингтон для обсуждения нюансов. Несмотря на первоначальные планы вернуться в Израиль после четырёхдневного визита в Венгрию, Нетаньяху принял решение полететь в США.

Ожидание в реальность

Узбекистан привлечёт инвестиции РФ в туротрасль

Кирилл Фенин,
Елизавета Борисенко

Узбекистан работает над привлечением российских инвестиций в развитие туристической сферы, заявили «Известиям» в МИДе республики. Председатель Совета Федерации РФ Валентина Матвиенко провела переговоры с президентом Узбекистана Шавкатом Мирзиёевым, который приедет на празднование 9 Мая в Москву. На этом фоне Евросоюз пытается укрепить свои позиции в регионе: недавно прошёл саммит ЕС — Центральная Азия. Зачем Брюсселю сотрудничество с Ташкентом — в материале «Известий».

Пресс-служба Совета Федерации РФ

Председатель Совета Федерации Валентина Матвиенко 7 апреля встретилась с президентом Узбекистана Шавкатом Мирзиёевым. Переговоры состоялись на юбилейной 150-й Ассамблее Межпарламентского союза, которая прошла в Ташкенте. Спикер СФ сообщила, что пригласила Шавката Мирзиёева выступить в Совете Федерации в удобное для него время. Президент Узбекистана приедет в Москву на празднование 80-летия Победы.

В Узбекистане работают над привлечением российских инвестиций для развития туристической отрасли, заявили «Известиям» в МИДе республики.

— Сотрудничество с Россией в этой сфере продолжает укрепляться. Мы приветствуем рост туристического потока из РФ и активно работаем над расширением двустороннего взаимодействия, — подчеркнули в дипломатическом ведомстве страны.

На данный момент ведутся переговоры о возможных инвестпроектах, в том числе в сфере гостиничного бизнеса, транспортной инфраструктуры и туристических сервисов.

Развитие туризма — лишь одна из сфер, где сотрудничают РФ и Узбекистан. Товарооборот двух государств за шесть лет вырос почти вдвое и по итогам 2024-го превысил $10 млрд, заявлял ранее торгпред России в республике Константин Злыгостев. Сегодня РФ занимает второе место среди торговых партнёров Узбекистана после Китая. Доля рубля в двусторонних коммерческих сделках достигла 58% и продолжает расти. Отдельно развивается межрегиональное взаимодействие — более 70 субъектов России сотрудничают с узбекскими регионами. Хотя Ташкент не входит в ЕАЭС, с 2021 по 2024 год страна увеличила товарооборот с членами объединения на 60%.

Импульс развитию отношений между двумя странами придал визит президента РФ в Узбекистан в мае 2024-го. Стороны подписали 27 соглашений, включая план совместных действий по расширению промышленной кооперации и контракт на строительство АЭС малой мощности. А ещё ранее, на саммите Россия — Центральная Азия в 2022-м, страны региона договорились укреплять экономическое сотрудничество.

У РФ и Узбекистана есть серьёзные перспективы для расширения взаимодействия. Например, обсуждается вопрос строительства АЭС в республике, это долгосрочный проект на много лет, говорит заведующий сектором Центральной Азии ИМЭМО РАН Станислав Притчин.

— Россия становится основным поставщиком газа. Ведётся сотрудничество по инвестициям, по торговле. По всем этим вопросам у нас очень насыщенная повестка дня, — отметил эксперт.

На этом фоне ЕС стремится усилить своё влияние в регионе. Напомним, что 3–4 апреля в Самарканде прошёл саммит Евросоюз — Центральная Азия с участием председателя Евросовета Антониу Кошты, главы Еврокомиссии Урсулы фон дер Ляйен и президентов пяти центральноазиатских стран — Казахстана, Киргизии, Таджикистана, Туркмении и Узбекистана. Изначально саммит должен был состояться в 2024-м, но из-за прошлогодних выборов в Европарламент и последующей смены руководства ЕС его перенесли.

58%

сделок

между Россией и Узбекистаном проводится в рублях

Проведение саммита ЕС в Узбекистане — логичное продолжение активного взаимодействия страны с международными партнёрами. Ташкент заинтересован в развитии сотрудничества как с Евросоюзом, так и с Россией, а также с другими государствами и международными организациями, заявили «Известиям» в МИДе республики.

В целом же этот саммит — лишь часть усилий ЕС по наращиванию связей со странами региона. В 2023-м Узбекистан посетил президент Франции Макрон, а в 2024 году в Ташкент приезжал канцлер Германии Шольц. В марте турне по ЦА совершил еврокомиссар Йозеф Сикела.

Клинический случай

Новым премьером Сербии может стать врач-эндокринолог — получится ли у Джуро Мацута снизить напряжённость в стране

Кирилл Фенин

Кандидат на пост премьер-министра Сербии Джуро Мацут получит поддержку большинства в парламенте, и правительство будет сформировано. Об этом «Известиям» заявил глава парламентского комитета по вопросам диаспоры и сербов региона Драган Станоевич. Президент республики Александр Вучич выдвинул на пост премьера врача-эндокринолога Джуро Мацута. Его назначение — шаг в сторону беспартийного правительства, это нужно, чтобы успокоить протесты, однако оппозиция не прекратит их, считает Станоевич. Кандидатура непрофессионального политика — способ перейти к диалогу с протестующими, считают эксперты. Поможет ли новое назначение положить конец политическому кризису в Сербии — в материале «Известий».

Кандидат на пост премьер-министра Сербии Джуро Мацут получит поддержку большинства в парламенте, благодаря этому правительство будет сформировано, сказал «Известиям» глава парламентского комитета по вопросам диаспоры и сербов региона Драган Станоевич.

— Вучич выбрал компромиссную фигуру, потому что Джуро Мацут не партийный человек, это идёт в сторону беспартийного правительства. Он получит поддержку большинства, и правительство будет сформировано. Точной даты (рассмотрения кандидатуры. — *«Известия»*) нет, возможно, 18-го, — сказал политик.

Ранее президент Сербии Александр Вучич заявил, что вручит мандат на формирование нового правительства профессору медицины, эндокринологу Джуро Мацуту. Он отметил: Мацут обладает профессиональными и личными качествами, необходимыми на этом посту, и способен исполнять обязанности премьера. Мацут родился в 1963 году, он выпускник медицинского факультета Белградского университета.

— Думаю, что он внесёт нечто новое в нашу общественную жизнь и сильно поможет в снижении напряжённости в стране, — заявил Вучич.

Напомним, что ещё действующий премьер Сербии Милош Вучевич в конце января подал в отставку на фоне массовых протестов. Поводом для них стала трагедия, случившаяся в ноябре 2024 года. Тогда на железнодорожном вокзале города Нови-Сад обрушился 50-метровый козырёк из бетона, металла и стекла. В результате погибли 15 человек, в том числе трое детей. Все они сербские граждане, кроме одного — гражданина Северной Македонии.

buducnostsrbije.av

После этого начались акции протеста с требованием наказать ответственных за безопасность объектов чиновников. Помимо митингов проходят забастовки студентов и работников. В январе протестующие заблокировали «Автокоманду» — крупнейшую транспортную развязку в столице Сербии. Акции проходят не только в Белграде, но и в других городах страны.

Несмотря на назначение нового главы правительства, студенты и оппозиция не остановятся. Очередной кабинет, скорее всего, тоже будет сформирован по желанию Вучича, заявил «Известиям» Драган Станоевич.

— И от этого тоже много будет зависеть: будут ли там партийные люди или всё-таки профессиональные, — отметил он.

При этом Джуро Мацут хотя и беспартийный, но он входит в общественную организацию «Движение за народ и державу», которую создал сербский лидер. Он также поддержал пропрезидентский партийный список «Сербия не должна останавливаться» на парламентских выборах в 2023-м.

Вучич сделал весьма неординарный ход, доверив формирование нового правительства человеку, на первый взгляд максимально дистанцированному от профессиональной политики. Наверное, главная деталь его политического реноме в свете последних событий — лекция перед студентами в Пионерском парке в Белграде, где Мацут выразил мысль, что политика не должна быть частью университетской жизни. По сути, он таким образом выступил против митингов в стране. Исходя из этого фигура университетского профессора в кресле премьер-министра не выглядит уступкой протестующим студентам, сказал «Известиям» младший научный сотрудник отдела политической науки ИНИОН РАН Даниил Растегаев.

— Назначение непрофессионального политика на пост руководителя исполнительной ветви власти может говорить о том, что Вучич не готов к серьёзным политическим изменениям. Очевидно, он сделал ставку на лояльного руководителя, технократа, у которого не будет серьёзных политических амбиций. Впрочем, всё будет зависеть от первых шагов Мацута на новом посту, — подчеркнул эксперт.

С другой стороны, это стоит рассматривать как некую многоходовку Вучича, за которой пока не до конца понятно, что стоит, заявил «Известиям» программный менеджер РСМД Милан Лазович.

— Это ключевой момент, который вряд ли усмирит недовольство протестующих. Очевидно, назначение рассматривается президентом как шаг на пути к диалогу с протестующими, хотя в качестве посредника и была выбрана кандидатура новичка, но в большей степени лояльного нынешним властям, — резюмировал политолог.

Выдвижение непрофессионального политика в качестве кандидата на пост премьер-министра — сигнал сербских властей о готовности к диалогу с протестующими. Ранее в отставку ушёл мэр Нови-Сада Милан Джурич, этого также требовали митингующие студенты. Однако стабилизация политической обстановки зависит и от способности Белграда выстоять перед внешним давлением. На фоне политических неурядиц внутри страны обострилась обстановка на внешнем контуре: Албания, Хорватия и самопровозглашённое Косово сформировали военный альянс, а в Боснии и Герцеговине началось судебное преследование главы Республики Сербской (энтитет внутри БиГ) Милорада Додика.

ИНДЕКС МОСБИРЖИ 2729,89 | ИНДЕКС РТС 997,78 | НЕФТЬ BRENT 64,03 | ЗОЛОТО 2987,6 | S&P 500 5008,79 | NASDAQ 15429,86 | BITCOIN 77345,27 | ETHEREUM 1526,75

ПО ДАННЫМ НА 20.00 МСК 07.04.2025

В чём сила, Brent

Цены на нефть будет штормить ещё месяц

Andrey Rudakov | GettyImages

Ирина Кезик

Эскалация торговых войн и напряжённости между Соединёнными Штатами и Китаем усилила опасения по поводу рецессии, что привело к дальнейшему снижению цен на нефть. Стоимость сырья утром 7 апреля опускалась ниже $63 за баррель. На прошлой неделе Brent потеряла 10,9%. Кроме того, в преддверии майского увеличения добычи ОПЕК+ Саудовская Аравия понизила свои отпускные цены для Азии на $2,3 за бочку. По мнению экспертов, для стабилизации ситуации надо не сокращать добычу, а восстанавливать спрос. Рынок будет штормить ещё месяц, пока не наладят новые торговые цепочки, считают собеседники «Известий». При этом сложившаяся ситуация, по их мнению, приведёт к росту спроса на российскую нефть и сокращению дисконтов на неё.

Цены на нефть 7 апреля продолжили своё падение, начатое на прошлой неделе из-за введения американским лидером Дональдом Трампом пошлин на импорт из других стран. К 10.30 мск стоимость сырья марки Brent опустилась ниже $63 за баррель. И это при том, что ещё 4 апреля, теряя почти 7%, за бочку североморской смеси давали $65,48. В целом на прошлой неделе Brent потеряла 10,9%.

Согласно данным Reuters, цены на российскую нефть марки Urals для отгрузки из портов Приморск, Усть-Луга и Новороссийск упали примерно до $53 за баррель. Стоимость сырья этого сорта может опуститься примерно до $50, если снижение цен на Brent продолжится. В таком случае это будет самым низким уровнем с марта 2023 года.

«Медвежье» настроение на рынке эксперты объясняют совпадением сразу ряда факторов. К начатым США торговым войнам добавилось решение ОПЕК+ приступить в мае к запланированному росту добычи на 411 тыс. баррелей в сутки. Кроме того, Госсовет Китая объявил о дополнительных пошлинах в размере 34% на весь импорт из Соединённых Штатов, а Саудовская Аравия в выходные сообщила о снижении цен на свою нефть для азиатских покупателей.

Так, стоимость марки Arab Light для покупателей из Азии снижена на $2,3, и теперь она на $1,2 за баррель превышает цену корзины сортов Oman/Dubai. Кроме того, цены на остальные сорта для региона были также понижены на $2,3, говорится в сообщении компании. Падение стоимости стало самым значительным более чем за два года и вторым месяцем подряд, когда Aramco снижала свои цены.

На этом фоне Goldman Sachs вновь пересмотрел в сторону понижения среднегодовые прогнозы цен на нефть марок Brent и WTI в 2026-м, сославшись на возросшие риски рецессии и возможность увеличения поставок ОПЕК+ по сравнению с ожиданиями. Банк понизил прогноз стоимости сырья марки Brent на $4, до $58 за баррель, а на WTI — до $55. Кроме того, Goldman Sachs повысил оценку вероятности рецессии в США с 35 до 45%.

В Кремле, в свою очередь, заявили, что внимательно следят за ситуацией и делают всё, чтобы минимизировать последствия происходящего. По словам пресс-секретаря президента РФ Дмитрия Пескова, скачки цен на нефть связаны с решением США ввести импортные пошлины.

— Наши экономические власти очень внимательно отслеживают эту ситуацию и, конечно, делают и будут делать всё необходимое для того, чтобы минимизировать последствия вот этого международно-экономического шторма для нашей экономики, — заявил он.

Как менялась цена на нефть Brent ($ за баррель)

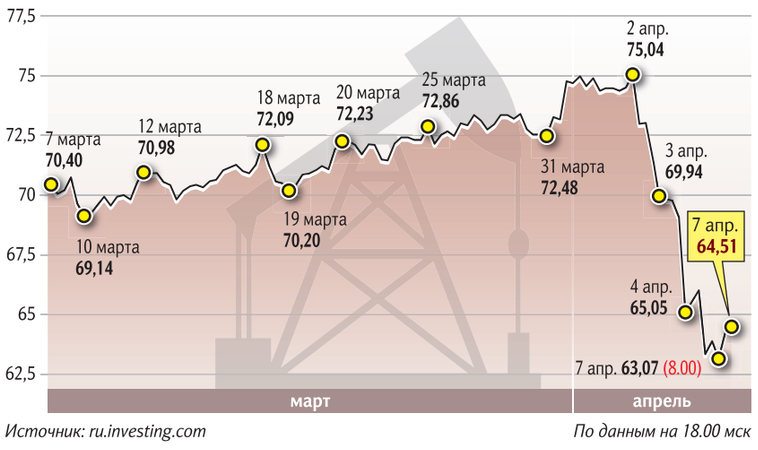

Источник: ru.investing.com *По данным на 18.00 мск*

Доцент Финансового университета при правительстве РФ Валерий Андрианов отметил: снижение цен на нефть негативно сказывается на бюджетах и Саудовской Аравии, и России. По итогам марта стоимость сырья Urals в её рублёвом выражении оказалась ниже заложенных в правительственные расчёты ориентиров примерно на 25%, а на фоне дальнейшего снижения котировок ситуация может усугубиться.

При этом, по его словам, себестоимость добычи нефти в Саудовской Аравии и России остаётся существенно меньше, чем на сланцевых месторождениях в США.

— К примеру, у «Роснефти» операционные издержки на добычу барреля составляют менее $3. Впрочем, себестоимость сланцевой добычи тоже снижается, однако она остаётся примерно на уровне $40 за баррель. По факту же для американских нефтяных компаний комфортны цены на уровне не менее $60 за баррель, — сказал эксперт «Известиям».

По словам управляющего партнёра консалтинговой компании «ГеоКИН» Дмитрия Богданова, себестоимость добычи на сегодняшний момент в России составляет 9–20 тыс. рублей за тонну без учёта факторов сверхвязкой нефти или низкой проницаемости по новым месторождениям, что составляет порядка $14–$32 за баррель.

— По действующим зависит от выработанности, обводнённости и может варьироваться от 6 тыс. до 40 тыс. рублей за тонну ($9,7–$64 за баррель), — отметил эксперт.

Себестоимость добычи сланцевой нефти в США подешевела почти до $40 за баррель. Такие данные приводит S&P Global, говоря о Пермском бассейне, обеспечивающем основной прирост в Северной Америке.

Управляющий партнёр WMT Consult Екатерина Косарева напомнила: в своё время Дональд Трамп, говоря, что с приходом к власти в США он снизит стоимость нефти, имел в виду именно цену $40.

— Однако я не думаю, что при таких ценах будет комфортно вести бизнес ни американским нефтедобытчикам, ни представителям альянса ОПЕК+, — отметила эксперт.

С ней согласен Валерий Андрианов. По его мнению, в нынешних условиях ни Саудовская Аравия, ни Россия, ни США не заинтересованы в падении нефтяных котировок.

— Саудиты снижают свои цены уже вследствие упавших мировых, а не провоцируют их уменьшение. И уж точно не стоит ждать от Эр-Рияда каких-то умышленных действий, направленных на подрыв американской сланцевой индустрии. Во-первых, попытки вести ценовые войны сейчас априори обречены на провал — они приведут к долговременному обвалу стоимости и значительным финансовым потерям для всех сторон, — добавил он.

Во-вторых, Вашингтон и Эр-Рияд являются политическими союзниками, и, судя по всему, в ходе анонсированного на май визита Трампа на Ближний Восток будут вестись переговоры об укреплении этого союза, полагает эксперт. Не исключено, что готовится подписание нового долгосрочного договора взамен заключённого в 1974 году и истекшего летом 2024-го.

По словам гендиректора Независимого аналитического агентства нефтегазового сектора Тамары Сафоновой, штормить нефтяной рынок будет ещё примерно месяц, пока не наладят новые торговые цепочки поставок.

— Именно сокращение объёмов мировой торговли на фоне введения новой тарифной политики США и, как результат, снижение объёма мировых перевозок являются триггером снижения спроса на топливо. Выход из добровольных ограничений добычи странами ОПЕК+ и ускорение роста производства в мае до 411 тыс. баррелей в сутки априори отыграны рынком. В этой связи нефтяные инвесторы на биржевых площадках на текущей неделе будут ориентироваться скорее на действия стран в ответ на торговые пошлины США, физическое изменение оборотов мировой торговли и реорганизацию цепочек поставок, — считает Тамара Сафонова.

С таким мнением согласен и эксперт Финансового университета при правительстве РФ Игорь Юшков. По его словам, на фоне эскалации торговых войн цены продолжают снижаться, а впоследствии будет сокращаться торговля.

— Это значит, что снизится перевозка, соответственно, и нефти нужно будет меньше, — добавил он.

По мнению Тамары Сафоновой, дисбаланс рынка может составить порядка 1 млн баррелей в сутки. При этом, по её словам, нынешняя ситуация не похожа на топливный кризис, который был во времена пандемии. В 2020 году стоимость нефти снижалась до $25 за баррель.

Полный текст читайте на iz.ru

Учётный период

← 01 Сведения об объектах будут в виде электронных паспортов в ГИС ЖКХ.

В ближайшее время законопроект планируют рассмотреть в Госдуме. Как указал председатель комитета Госдумы по строительству и жилищно-коммунальному хозяйству Сергей Пахомов, изменения позволят фактически начать восстановление госучёта жилищного фонда.

— Сейчас такой учёт не осуществляется, и это очень большая проблема, — подчеркнул он. — У нас есть регионы, где система бюро технической инвентаризации работает. Это Татарстан, Московская область, например. Но и в тех регионах, где техучёт сохранился, он функционирует не в том объёме, что раньше.

Отсутствие данных о состоянии многоквартирного дома, по его словам, означает, что нет возможности планировать развитие, формировать качественные программы по ремонту, у управляющих организаций нет возможности обратиться к достоверным техническим документам, чтобы хорошо и правильно обслуживать жилые дома.

— Мы как минимум считаем необходимым дать регионам право восстанавливать техучёт на своих территориях, — подчеркнул парламентарий. — Планируем в мае вернуться к предметному рассмотрению этого вопроса в Госдуме.

Проектом поправок, который рассматривался правкомиссией спустя восемь лет, уточняется понятие государственного учёта жилищного фонда, которое представляет собой деятельность по сбору, обобщению и систематизации информации о технических характеристиках и состоянии жилищного фонда, содержащейся в ЕГРН и в электронных паспортах многоквартирных и жилых домов.

Поправки позволят усовершенствовать механизм правового регулирования государственного учёта жилищного фонда, сказал председатель правления Ассоциации юристов России Владимир Груздев. По его словам, вносимыми изменениями уточняется регулирование предоставления информации, включаемой в электронный паспорт многоквартирного дома (МКД) и жилого дома, а также состав такой информации.

— Предусматривается, что форма электронного паспорта МКД, жилого дома, порядок его формирования и состав включаемой в него информации устанавливаются Минстроем, — добавил он.

Застройщику многоквартирного дома или малоэтажного жилого комплекса, как указал Владимир Груздев, вменяется в обязанность размещение электронного паспорта МКД или электронного паспорта жилого дома в ГИС ЖКХ.

— Предусмотренный поправками срок вступления законопроекта в силу — 1 сентября 2025 года, — отметил эксперт.

Сейчас положения о госучёте жилищного фонда содержатся в постановлении правительства № 1301. Согласно ему, основу такого учёта составляет технический учёт, осуществляемый независимо от принадлежности жилфонда по единой системе путём проведения технической инвентаризации. При этом техучёт возлагается на специализированные государственные и муниципальные организации — унитарные предприятия, службы, управления, центры, бюро.

В поправках также указано: в электронную базу занесут сведения о техническом состоянии многоквартирных домов по результатам их обследования для более эффективного проведения капитального ремонта, добавил эксперт проекта «Народный фронт. Аналитика» Павел Склянчук.

— Такая система существовала до 2008 года, были бюро технической инвентаризации на федеральном уровне, — напомнил он. — Затем они были упразднены, и с тех пор такая информация не аккумулировалась. Поскольку в 2014-м был принят закон о капитальном ремонте в домах, возникла необходимость определить объективные критерии нуждаемости жилых домов в тех или иных видах работ.

Сейчас наиболее популярный способ для выстраивания очерёдности работ — дата постройки. Однако, по словам Павла Склянчука, возраст здания не всегда показывает фактическое состояние износа.

Полный текст читайте на iz.ru

Пройти между тарифами

← 01 Японский индекс Nikkei — на 8%. А гонконгский Hang Seng и вовсе потерял 13%, опустившись до минимума с 1997-го, следует из данных площадок.

— Технологический сектор Китая: –17%. Например, у акций компании Alibaba рекордное однодневное падение: –20%, — уточнил директор по работе с клиентами «БКС Мир инвестиций» Иван Потехин.

В Европе немецкий индекс DAX за день снизился на 10%, французский CAC и британский FTSE — на 3%. А индекс Stoxx Europe 600, который отражает котировки 600 крупнейших компаний региона, потерял 5,8%.

— Падение в Европе непрерывно продолжается с четверга — в ночь на этот день Трамп объявил пошлины против крупнейших экономик. В сумме за последние торговые сессии потери составили уже около 15%. Это самое быстрое снижение со времён первых локдаунов пандемии 2020 года, то есть пятилетний рекорд, — отметил эксперт по фондовому рынку компании «Гарда Капитал» Кирилл Селезнёв.

В стороне от Европы и Азии не остался и российский рынок. В понедельник индекс Мосбиржи сократился на 3%, опустившись ниже 2700 п. впервые с конца декабря. При этом за последние пять дней котировки отечественных компаний потеряли больше 10%. Впрочем, в последние два месяца российский рынок был перегрет из-за позитивных ожиданий инвесторов относительно переговоров РФ и США об урегулировании конфликта на Украине.

В минусе и американский рынок. На открытии торгов 7 апреля (в 16.00 мск) индекс S&P 500 и Dow Jones теряли 3,5% (–13 и –12% за пять дней соответственно), Nasdaq Composite — 4% (–9% за пять дней).

Такое падение рынков, особенно в Азии и Европе, вполне можно назвать «чёрным понедельником», констатировал Иван Потехин из «БКС Мир инвестиций». Хотя в целом эта метафора закрепилась за 19 октября 1987-го, когда индекс Dow Jones потерял 22% за один день. Причина тогда была в экономической нестабильности, перегретости рынка, а также в том, что на бирже стали применяться автоматические торговые системы — они только подкрепили снижение.

— При этом сейчас падение идёт уже не первый день. Возможно, мы увидим «жуткую неделю» или «кошмарный месяц». Зависит от того, как будет меняться ситуация, — предположил Кирилл Селезнёв из компании «Гарда Капитал».

В истории уже был похожий прецедент в 1930-е — тогда, во время Великой депрессии, США повысили пошлины на импорт иностранной продукции до 60%, напомнил Иван Потехин. Тогда, как и сейчас, действия были направлены на защиту внутреннего производителя, но прежде всего против европейских конкурентов.

В то время мера лишь ускорила глобальный экономический коллапс, препятствуя экономическому сотрудничеству. После этого S&P 500 сократился на 68% в течение следующих 18 месяцев, прежде чем вернулся к росту, напомнил эксперт. Такой вариант, если решений быстро не найдут, возможен и в 2025-м.

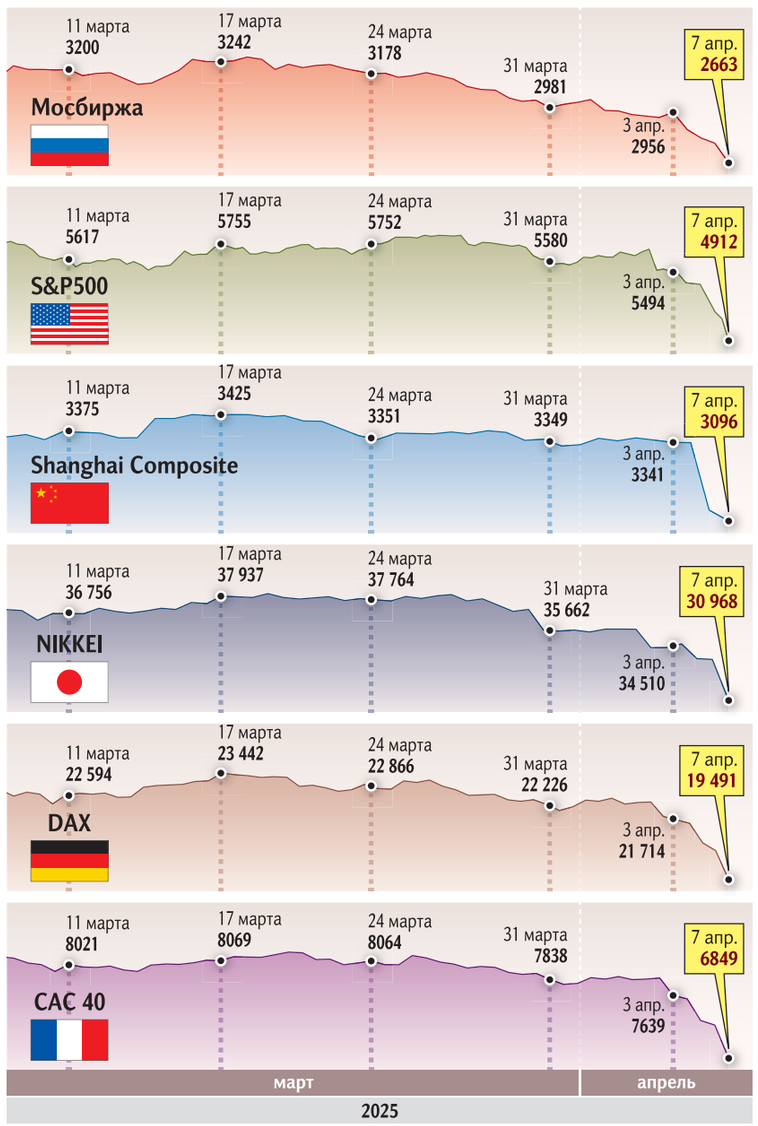

Источник: ru.investing.com

Из-за пошлин ВВП Китая потеряет минимум 0,7% в этом году, наиболее пострадавшим сектором будет технологический, пояснил эксперт. А рост экономики еврозоны может замедлиться на 0,5–1%.

Россия серьёзно зависит от спроса со стороны Китая: чем быстрее растёт его экономика, тем большие аппетиты требуют удовлетворения, что, безусловно, выгодно для нас, как для поставщиков энергоресурсов и металлов в эту страну, отметил Иван Потехин.

Дальнейшая динамика отечественного фондового рынка будет зависеть от новостей: умеренный отскок индекса Мосбиржи до 2900–3000 п. возможен только в позитивном сценарии, если рублёвые цены на нефть смогут восстановиться, недельные данные по инфляции покажут замедление, прозвучат «мягкие» вербальные интервенции от нашего ЦБ или станет заметна торговая деэскалация со стороны Трампа, перечислила руководитель отдела анализа акций ФГ «Финам» Наталья Малых. Но восстановление до 3300 п. выглядит пока маловероятным, подчеркнула она.

— Перспективы всецело зависят от решений Трампа и того, как он будет выкручиваться из созданной им же ситуации. Я бы предположил, что он пойдёт на попятную под нажимом своих же однопартийцев. Все они инвесторы, у всех крупные портфели ценных бумаг, и все они в ужасе от происходящего, — придерживается более позитивного мнения Кирилл Селезнёв.

По его ожиданиям, в ближайшие месяцы возможна некая сделка, которую Вашингтон представит как сверхвыгодное торговое соглашение для Америки. И Китай, и другие страны будут заинтересованы подписать такой документ.

По прогнозам эксперта, если всё так и случится, то рынки в ближайший год вполне могут вернуться в исходную позицию. В 2018-м, в первый срок президентства Трампа, на это потребовалось порядка трёх месяцев. Правда, тогда масштабы торговой войны были скромнее.

Запчасти целого

← 01 В этом году на первое место по кражам вышли машины Kia, сообщили в «Росгосстрахе». Особенно часто преступники сейчас нацелены на корейские Hyundai Solaris, Kia Rio и Sorento Prime, чьи детали сложно найти легально после ухода производителей, уточнила Ирина Франк. Не остаются без внимания и Lada Granta или Vesta: их популярность на вторичном рынке сочетается со слабой штатной защитой, добавила она.

В СК «МАКС» главной тенденцией этого года также назвали увеличение количества угонов грузовиков. Количество краж выросло в Республике Адыгея, рассказал директор департамента урегулирования убытков по автотранспорту компании Иван Попов.

— Хотя проблемы с запчастями начались ещё в 2022 году, пик угонов пришёлся на начало 2025-го. Это связано с накоплением износа автомобилей, купленных в 2020–2022 годах: им требуется ремонт, а новые детали крайне сложно найти. Дилеры распродали остатки оригинальных запчастей, а преступные группы адаптировались к заказным кражам под нужды серого рынка, — рассказала Ирина Франк.

По её словам, грузовики стали мишенью из-за дефицита запчастей для китайских марок FAW и Shacman, которые активно используют в логистике и сельском хозяйстве. Рост количества мелких перевозчиков, редко страхующих технику, упрощает задачу преступникам. При этом двигатели и коробки передач грузовиков высоко ценятся на чёрном рынке.

Сейчас основные каналы сбыта деталей от украденных автомобилей — это серые станции техобслуживания и онлайн-платформы, где не требуют документов, добавила эксперт. Часто комплектующие везут в регионы с самым сильным дефицитом, такие как Дагестан или Кабардино-Балкария. Угонщики также используют межрегиональные поставки, чтобы снизить риск обнаружения.

В период сложных ситуаций всегда наблюдается рост мошеннических схем, подтвердил основатель Anderida Financial Group Алексей Тараповский. По его словам, вопрос экономии крайне важен для потребителей. А на сером рынке детали будут дешевле, чем оригинальные новые запчасти.

Раньше чаще крали машины премиум-сегмента и продавали их за рубеж, а теперь это невозможно из-за закрытых границ, рассказал старший управляющий продуктом по автострахованию департамента розничного страхования «РЕСО-Гарантии» Павел Яковлев. Преступники, можно сказать, переориентировались.

Есть большая вероятность, что совершать угоны автомобилей для разбора на детали станут ещё чаще из-за высокой стоимости и дефицита запчастей, считает директор департамента розничного автострахования «Зетта Страхования» Елена Хахулина.

Даже если благодаря переговорам между Россией и США некоторые автопроизводители вернутся, они не смогут в момент наладить производство и насытить рынок «любимыми» марками для угонщиков. Поэтому, если увеличение количества угонов и можно прогнозировать, то ближе к концу 2025 года, отметил начальник отдела урегулирования претензий по угонам компании «Ингосстрах» Александр Матвиенко.

Для противодействия мошенникам сейчас развивают систему «Паутина», её использует Госавтоинспекция, рассказали в пресс-службе «СберСтрахования». Там уточнили: она даёт возможность в режиме реального времени отслеживать автомобили при передвижении на придомовых территориях, внутри регионов и между ними.

Однако, чтобы остановить рост количества угонов, нужно усилить видеофиксацию в «горячих» субъектах РФ, считает Ирина Франк из Frank Auto. По её мнению, также следует субсидировать установку спутниковых трекеров и запустить госпрограммы по легализации поставок запчастей. Без этих мер тенденция сохранится.

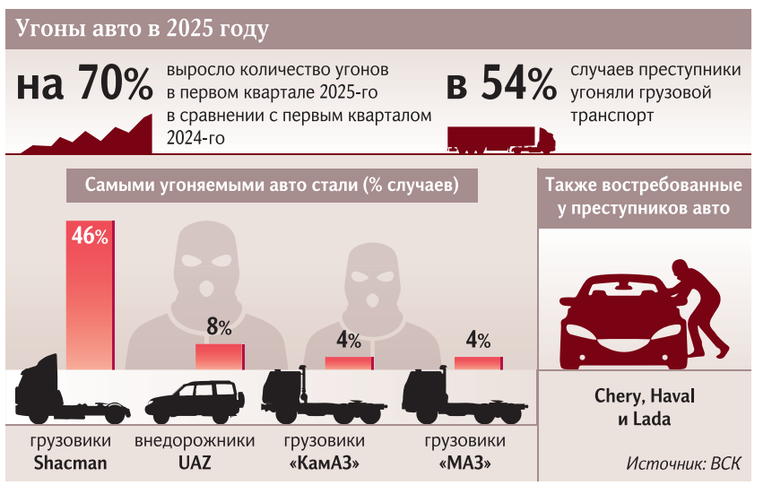

Лежал и падал

Долго ли будут идти снегопады в Центральной России

Константин Кокошкин | «Известия»

Ксения Набаткина

Сразу несколько городов Центральной России в начале апреля засыпало снегом. В Смоленске оказался даже побит суточный рекорд по количеству осадков. В Москве высота сугробов достигала 20 см — это третий результат за всю историю метеонаблюдений для этих дней. Коммунальным службам пришлось вывести на улицы технику и людей, чтобы оперативно ликвидировать последствия. Зимняя погода сохранится как минимум до середины следующей недели, считают метеорологи. Подробнее о том, когда ждать возвращения весны, — в материале «Известий».

Воскресенье, 6 апреля, оказалось на третьем месте за всю историю метеонаблюдений в Москве по количеству осадков для этого дня, рассказала «Известиям» ведущий специалист информационного агентства «Метеоновости» Татьяна Позднякова.

— Мы ожидали, что выпадет больше 10 мм осадков и будет установлен новый суточный рекорд, но этого не случилось. На ВДНХ выпало всего 7 мм осадков, высота снежного покрова в понедельник, 7 апреля, достигла 9 см, — сообщила она.

Однако, по её словам, снежный покров оказался неравномерным. Так, ближе к центру Москвы за сутки выпало 13 мм осадков.

— Норма для апреля — 37 мм осадков, то есть на метеостанции ВДНХ выпало 20% от неё, а где-то и более того, — добавила Татьяна Позднякова.

Городским службам столицы пришлось в усиленном режиме ликвидировать последствия снегопада.

на 9 °C ниже нормы

будет температура в столичном регионе в ближайшую среду

На улицах вновь появилась снегоуборочная техника, проезжие и пешеходные зоны обрабатывали реагентами, чтобы не допустить гололедицы, сообщили в комплексе городского хозяйства Москвы.

«Особое внимание уделяется очистке тротуаров, подходов к остановкам общественного транспорта, станциям метро и МЦК, железнодорожным станциям и платформам, объектам социальной сферы и потребительского рынка», — подчеркнули там.

В понедельник в столице очищали от снега и наледи кровли многоквартирных домов, выступающие элементы фасадов зданий и воронки водостоков. Места проведения работ огородили специальными лентами, чтобы пешеходы не оказались в зоне падения снега.

«Городские службы продолжают бороться с последствиями непогоды. На улицах работают бригады ручной уборки и коммунальная техника», — заверили в комплексе городского хозяйства.

Апрельский снегопад в столице оказался не самым сильным за всю историю, зато суточный рекорд по осадкам был установлен в Смоленске, отметила Татьяна Позднякова. Там выпало 11 мм осадков, что превысило достижения 1961 и 1992 годов.

Снегопады в столичном регионе продлятся как минимум до среды, 9 апреля, добавил руководитель прогностического центра «Метео» Александр Шувалов.

— Снегопад затянется, то прибавляя в силе, то ослабевая, практически до среды. Так что работы коммунальным службам ещё прибавится, — подчеркнул он.

Долговая дама

Бывший бизнес-партнёр Кая Метова села за мошенничество на миллиард

Яна Штурма

Взять в долг более 200 млн рублей, присвоить их и не отдавать, прикрываясь ещё большими фиктивными долгами и объявив себя банкротом, — такую схему мошенничества придумала риелтор Елена Филиппова. Долгое время она была бизнес-партнёром певца Кая Метова, а одним из фигурантов судебных разбирательств оказался Иван Брилка — сын сенатора от Иркутской области Сергея Брилки. Ссылаясь на «нарисованные» долги, Филиппова почти на десять лет растянула судебные споры о возврате денег. В итоге, когда реальные кредиторы добились возбуждения против неё уголовного дела по фактам мошенничества, осудить её удалось лишь по одному эпизоду из трёх. По остальным двум вышли сроки давности. О хитрой схеме, едва не позволившей мошеннице избежать наказания за присвоение сотен миллионов рублей, — в материале «Известий».

Пять ближайших лет проведёт в колонии общего режима риелтор и бывший бизнес-партнёр певца Кая Метова Елена Филиппова. Такой приговор 31 марта вынес Кузьминский районный суд Москвы. Он мог быть ещё жёстче, но по двум эпизодам мошенничества из трёх обвиняемую оправдали по нереабилитирующим основаниям — попросту истёк десятилетний срок давности. Все эти годы Филиппова всячески затягивала юридические споры со своими кредиторами — как раз для того, чтобы воспользоваться этой юридической лазейкой и чтобы её не посадили.

Для этого она использовала довольно простую, но эффективную схему, которая позволяла годами не платить долги, следует из материалов многочисленных судов, которые имеются в распоряжении «Известий». Для этого она «рисовала» себе фиктивные долги, гораздо большие, чем реальные. А затем фиктивные кредиторы, получив большинство голосов на собрании кредиторов, заключали с ней мировые соглашения, согласно которым выплаты растягивались на много лет.

Первый такой договор был подписан в конце 2016 года. Когда по нему Филиппова практически ничего не заплатила, в 2023-м было заключено второе соглашение примерно на тех же условиях — тоже с очень большими сроками выплат. Реальные кредиторы ничего не могли с этим поделать, пока не доказали сначала в арбитраже, а потом и в рамках уголовного дела фиктивный характер «нарисованных» долгов почти на 1 млрд рублей.

Уголовное дело было заведено в 2019 году по трём эпизодам. В 2013-м Филиппова взяла в долг у индивидуального предпринимателя Надежды Соколовой 164 млн рублей с обещанием инвестировать их в коммерческую недвижимость. Также она взяла 38,3 млн у владельца ООО «Новохопёрский хлеб» Алексея Елисеева и 8,5 млн у предпринимателя Ратибора Дербышева. Последний рассказал в суде, что познакомился с Филипповой в середине 2015 года. Её ему представил общий знакомый Константин Ивин, указав, что Филиппова — женщина состоятельная и богатая, «с которой можно иметь какие-либо дела».

Деньги она брала под расписки с обещанием выплаты процентов — вплоть до 24% годовых, а в некоторых случаях и под залог недвижимости. Правда, и здесь она обманывала пострадавших, следует из материалов суда. Так, залогом по договору с Ратибором Дербышевым стала трёхкомнатная квартира в Гагаринском переулке в центре Москвы. Впрочем, на тот момент на объект уже было наложено обременение в виде запрета проводить сделки с ним.

Дмитрий Коротаев | «Известия»

Первыми тревогу по поводу невозврата долгов забили Надежда Соколова и Алексей Елисеев. В этот момент Филиппова, чтобы не платить им долги, впервые попыталась применить схему с фиктивным кредитором. Она заключила договор со своим знакомым Константином Ивиным, по которому якобы была должна ему $1,3 млн. И сразу после этого написала в Арбитражный суд Москвы заявление о признании её банкротом. В феврале 2016 года арбитраж ввёл процедуру реструктуризации долгов Филипповой.

Однако в ходе дальнейших судебных разбирательств обман с Ивиным раскрыли. Согласно материалам арбитражного производства, «Ивин не имел финансовой способности по своему финансовому состоянию выступать кредитором Филипповой». Он не представил никаких доказательств, что такие деньги когда-либо были на его счетах, что он платил с них налоги и что передал их в качестве долга Филипповой. Таким образом, долг признали мнимым, следует из материалов судов.

Перед Филипповой снова замаячила необходимость отдавать долги, и тогда она «предъявила» другого фиктивного кредитора — иностранный офшор «ДЗ Лтд», обладающий, как следует из материалов суда, признаками фиктивности и не ведущий в России деятельности. Из документов, представленных Филипповой в суды, следовало, что эта компания якобы инвестировала в её проекты $5 млн, но вернуть их бизнесмен не смогла.

Примерно в этот же момент в деле о банкротстве риелтора в качестве кредиторов появились певец Кай Метов, заявивший о долге Филипповой перед ним в размере 173,6 млн рублей, и Иван Брилка — он заявил о долге в 96 млн. С учётом штрафов и пеней общая сумма долгов Филипповой превысила 1 млрд рублей.

Согласно данным базы СПАРК, в тот момент у Кая Метова и Елены Филипповой был совместный бизнес — они были совладельцами ООО «Инвестиционная компания КМП» (Метов имеет долю 66,67% в уставном капитале, Филиппова — 33,3%). Позже фирма была ликвидирована.

На фоне новых кредиторов старые (Соколова, Елисеев и Дербышев) уже не выглядели крупными и не имели большинства в собрании кредиторов. Как представитель кредиторов, обладающих большинством голосов, Иван Брилка предложил заключить с Филипповой мировое соглашение и растянуть уплату долгов на несколько лет.

В итоге в 2016 году, а затем в 2023-м пул кредиторов и Филиппова заключили два мировых соглашения. Как указано в материалах дела, «аффилированные и подконтрольные» Филипповой кредиторы (среди которых назван и Иван Брилка) большинством голосов решили урегулировать дело именно таким образом. «Но фактически эти действия могли быть направлены на то, чтобы избежать выплат реальным кредиторам», — объяснил источник «Известий», знакомый с процессом.

Причём, чтобы заключить второе мировое соглашение, Филиппова представила в суд документы, согласно которым обладала акциями АО «Газпром-ОНПЗ» на крупную сумму и участвовала в проекте реконструкции объектов культурного наследия «Усадьба 1801 года» и «Усадьба Филимонки» «с созданием гостиничного комплекса в подтверждение будущих доходов от профессиональной деятельности в размере не менее 400 млн рублей», следует из документов суда.

Но реальным кредиторам удалось доказать, что все эти сведения не соответствовали действительности — то есть в суд была передана ложная информация.

Полный текст читайте на iz.ru

Взлететь в экономе

Новый Samsung станет «убийцей» iPhone 16e

Антон Белый

«Известия» протестировали новый среднебюджетный смартфон Samsung Galaxy A56 в ценовой категории до 55 тыс. рублей. Как оказалось, смартфон по всем параметрам опережает другую новинку 2025 года — iPhone 16e. Эксперты полагают, что новые модели A-серии Samsung Galaxy смогут переманить тех, кто остался разочарован характеристиками «самого дешёвого iPhone». Подробнее — в материале «Известий».

7 апреля смартфоны Samsung получили самое крупное обновление в 2025 году — вышла последняя версия прошивки One UI 7 с функциями искусственного интеллекта Galaxy AI и обновлением дизайна интерфейса. В начале месяца в России появились три новые модели Galaxy из серии A: A26, A36 и A56 с поддержкой ИИ-выбора, ассистента по письму и другим смарт-функциям. Также они были усилены поддержкой технологии Now Bar, которая показывает наиболее важные обновления в режиме реального времени прямо на экране блокировки.

— Без сомнения, ИИ-функции с богатым инструментарием остаются одним из ключевых достоинств Samsung Galaxy, — сказал «Известиям» ведущий аналитик Mobile Research Group Эльдар Муртазин.

Среди других особенностей новинок отмечаются интеграция ИИ-инструментов на базе интерфейса One UI 7, усиленная безопасность с помощью технологии Samsung Knox Vault, обновлённая функция «Обвести и найти» для быстрого поиска информации и музыки, а также улучшенные камеры: основная (50 МП), ультраширокоугольная (12 МП) и фронтальная с HDR-записью.

«Известия» протестировали новые устройства и обнаружили, что по стоимости флагманская модель бюджетника A56 приближается к цене iPhone 16e (128 ГБ) от Apple после её постепенного снижения в марте и апреле. Тем самым устройства выступают в одной категории — от 45 до 55 тыс. рублей. При этом опрошенные редакцией эксперты полагают, что у мощной за свою стоимость модели Samsung Galaxy A56 есть все шансы переманить часть аудитории поклонников «яблочных» телефонов в самое ближайшее время.

Для компании Samsung серия устройств A долгие годы была одной из наиболее эффективно продающихся. Но в последнее время по соотношению цены и качества серия ушла вверх, заявил Эльдар Муртазин. На своих флагманах типа S-серии Samsung зарабатывает больше, но в процентном соотношении A56 даёт более выгодную маржинальность, отметил эксперт.

— Модель A56 уже сейчас продаётся в РФ намного лучше, чем iPhone 16e. На один «яблочный» смартфон продаётся десять устройств серии A56. Сравнивать невозможно, любой Samsung популярнее по ряду параметров, а устройства более популярны в штучном выражении, продаётся их больше, — дополнил Эльдар Муртазин.

По мнению IT-эксперта Сергея Поморцева, Samsung уже не первый год подряд удерживает реальное первенство в ритейле, а A36 и A56 станут для слишком дорогого за свою начинку iPhone 16e настоящими «киллерами». Он отметил, что, в отличие от Apple, поставщики продукции Samsung активно вкладываются в маркетинг в России, повышая популярность устройств бренда, пока Apple в очередной раз запрещает россиянам доступ к своим сервисам, как произошло с Apple TV+.

— Нет ничего удивительного, что потерявшая былой лоск сила бренда iPhone начинает утомлять российских потребителей, которым с каждым годом всё сложнее переплачивать за имя, — добавил Сергей Поморцев.

Сергей Ланюхов | «Известия»

Сколько в итоге выпадет снега, прогнозировать сложно, добавила Татьяна Позднякова.

— Потому что по территории столичного региона разброс по количеству осадков и высоте снежного покрова довольно значительный, — обратила она внимание. — В Клину и Дмитрове высота сугробов меньше, а на востоке и юге — больше. На юге Москвы высота снежного покрова достигала в понедельник утром 20 см.

Ко вторнику, 8 апреля, центр циклона, который засыпал столичный регион снегом, сместится в сторону Ивановской области.

— Но ночью на вторник мы всё равно ожидаем снег. А во вторник по Москве и области снег местами сильный. Может выпасть от 2 до 4 мм осадков, прирост снежного покрова будет видимым, — полагает она.

На фоне температуры воздуха, близкой к нулю градусов, выпавший снег в понедельник постепенно тает. Кроме того, от почвы также идёт приток тепла, потому что она была прогрета накануне снегопада.

— В последующие дни температура воздуха будет отрицательной ночью и днём, а в среду температура воздуха будет ниже нормы почти на 9 градусов. Поэтому на скорое таяние снега рассчитывать не приходится, — отметила Татьяна Позднякова.

Снежный покров сойдёт к середине следующей недели, добавила она.

— К празднику Пасхи, который отмечается 20 апреля, столичный регион должен освободиться от снежного покрова, — указала она.

Долгожданное потепление придёт с берегов Балтики, добавил Александр Шувалов. В Калининграде, по его словам, уже в субботу, 12 апреля, потеплеет до 12 градусов, а с 13–14 апреля температура воздуха будет приближаться к 20 градусам.

— И такая погода с временным лагом в два-три дня транслируется и в центральные области европейской части России. Так что к середине будущей недели и Москва, и Калуга, и Брянск окончательно простятся со свалившимися с неба сугробами, — заверил он.

Полный текст читайте на iz.ru

iPhone 16e с 128 ГБ — это неполноценный смартфон из-за формата «установил приложения, а все фото и видео сразу же отправляешь в облако, потому что на смартфоне для них нет места». Кроме того, Apple добавила в него сверхширокоугольную камеру от iPhone 16 Pro, но сэкономила на оптике, считает главный редактор Ferra.ru Евгений Харитонов.

— В итоге по качеству съёмки на основную камеру iPhone 16e и Galaxy A56 днём равны, а ночью Samsung со своей камерой трёхлетней давности иногда даже берёт верх. Кроме того, у Samsung есть и сверхширокоугольная камера, а у iPhone 16e только одна тыльная камера. По автономности смартфоны примерно одинаковы, но заряжается Samsung на полчаса быстрее, чем iPhone, — дополнил он.

По качеству съёмки на основную камеру iPhone 16e и Galaxy A56 днём равны, а ночью Samsung со своей камерой трёхлетней давности иногда даже берёт верх

По словам Эльдара Муртазина, серия A популярна, но самыми востребованными в ней стали модели A51 и A52 по более низкой цене. При этом он считает, что сейчас Samsung в большей степени конкурирует с китайскими смартфонами, работающими на ОС Android, и сохраняет конкурентные преимущества благодаря таким вещам, как семь лет поддержки, эстетически приятный One UI 7 и другие опции, которых нет у «китайцев».

— Все характеристики A56 улучшились по отношению к предыдущему поколению. Конкуренция в России между Samsung и Apple есть, но у iPhone во многом своя аудитория. Думаю, A56 не сможет окончательно убить продажи 16e в РФ, но ей это и не нужно. В конечном итоге многое в этой гонке будет зависеть от дальнейшей маркетинговой поддержки и действий других конкурентных брендов типа Huawei или Xiaomi, — отметил генеральный директор TelecomDaily Денис Кусков.

Samsung Galaxy A56 имеет все шансы быть востребованной новинкой в РФ за счёт сбалансированного сочетания характеристик. В частности, за счёт хорошего AMOLED-дисплея с высокой частотой обновления, большой батареи с быстрой зарядкой, качественных камер и защиты от влаги, пояснил директор Ассоциации профессиональных пользователей социальных сетей и мессенджеров Владимир Зыков.

— Раньше у Google была возможность добавить в приложении Google Pay карту иностранного банка, это было удобно, но убрали. У корейцев есть их собственное приложение Samsung Pay, к которому можно привязать карту иностранного банка и платить в магазинах бесконтактно — явный плюс для тех, кто не любит костыли, — уточнил эксперт.

За исключением компактности и производительности в играх iPhone 16e либо показывает себя так же, как A56, либо хуже. Самое сильное разочарование — ухудшенная в сравнении с базовым iPhone 16 единственная тыльная камера. При этом Samsung дешевле в большинстве случаев, поэтому будет пользоваться спросом, убеждён Евгений Харитонов. Он отметил, что Galaxy A56 — всё ещё один из многих Android-смартфонов среднего класса, а 16e — единственный актуальный iPhone в новом состоянии за 65 тыс. рублей с 256 ГБ, поэтому Apple всё же продастся в России большим тиражом, несмотря на свои объективные недостатки.

Новинки A36 и A56 на тестирование «Известиям» предоставила сеть фирменных магазинов Samsung galaxystore, входящая в группу компаний Inventive Retail Group.

Культура

В кино и с песней

Как прошла светская премьера «ВИА “Васильки”»

Валерия Чуб

Светская премьера драмеди «ВИА “Васильки”» состоялась в столичном театре «Одеон». В центре сюжета — придуманная история о возрождении популярной в советское время, а сегодня забытой музыкальной группы. Роли в сериале исполнили Дмитрий Харатьян, Ирина Розанова, Николай Добрынин, Анна Котова, Игорь и Григорий Верники. Композитором выступил Сергей Жуков. Его песни для вымышленной группы звучали на сцене «Одеона», пока на входе гостей угощали мороженым в вафельных стаканчиках. Подробнее о том, как прошла премьера, — в репортаже «Известий».

На карте Москвы есть несколько точек, где обычно проходят светские премьеры фильмов и сериалов: кинотеатры «Октябрь», «Художественный», реже «Синема Парк Мосфильм» и «Москва». «ВИА “Васильки”» свернул с привычного маршрута и отправился на сцену театра «Одеон». Внутри встречали колоритные мороженщицы с лотком ванильного, шоколадного и крем-брюле, зазывали угоститься конфетами «Васильки». В зрительном зале в это время музыкальное настроение задавала кавер-группа, исполняющая хиты The Beatles, а на ковровой дорожке блистали звёзды сериала. По сюжету «Васильки» вырастают из участников стройотряда. Владислав Ветров, исполнивший одну из ролей, и сам в молодости выступал с агитбригадой.

— Самое весёлое дело! Все остальные работают, а ты дожидаешься перерыва на обед — и тогда выступаешь. Или уже после, на дискотеке, когда ребята приходят с работы. Хорошие впечатления! Это всё было в 1980-х. Волгодонск, Казахстан, Чита — география достаточно обширная. Ходить в куртке стройотряда считалось почётным, роскошная вещь! Кассеты тогда переписывали друг у друга, возили в колхозы, в стройотряды, — поделился воспоминаниями Владислав Ветров.

На экране конец 1970-х с пропитанными ностальгией тёплыми воспоминаниями о юности, романтике стройотрядов и песен у костра сталкивается с циничным настоящим. Елене Петровне Клюкиной осталось недолго, и она решает завещать всё своё состояние — инвестиционную компанию, $93 млн в ценных бумагах, прочее движимое и недвижимое имущество — двум дочерям и внуку. Последняя её воля — увидеть 31 декабря по федеральному телеканалу выступление ВИА «Васильки», который внезапно исчез больше сорока лет назад. Эфирное время оплачено, наследникам, чтобы получить все эти несметные богатства, осталось всего-то отыскать некогда популярных музыкантов и уговорить вновь собраться на одной сцене. Юру Василькова и Клюкину в наши дни сыграли Дмитрий Харатьян и Ирина Розанова. В юности — Антон Шаврин и Дарья Петриченко. Последней уже приходилось встречаться на одной площадке со старшими коллегами.

Павел Волков | «Известия»

— Я посмотрела много фильмов с Ириной Розановой, пыталась какие-то реакции перенять. Что самое интересное, мы с ней уже играли внучку и бабушку однажды — в сериале «Родные люди». Это было десять лет назад. А с Дмитрием Харатьяном мы работали, когда мне было девять лет, в проекте «Золотая рыбка в городе N», — рассказала Дарья Петриченко.

Молодая актриса ответственно подошла к образу для ковровой дорожки. Полностью продумала и собрала его сама, вдохновившись советской модой.

— Я очень люблю наряжаться! Подбирала сама. Это не какой-то высокий люкс. Серёжки я заказывала на маркетплейсе. Очень смешно вышло, потому что парень, который работает в пункте выдачи, помогал мне собирать лук. Сумочку подарила мама на день рождения. Из какого магазина платье и туфли, я не помню, — поделилась исполнительница роли юной Лены.

Наследников Елены Петровны исполнили Анна Котова, Алевтина Тукан и Кай Гетц. Компанию на съёмочной площадке им составили Николай Добрынин, Владислав Ветров, Игорь и Григорий Верники.

— Много раз, и это было всегда инициативой Гриши, мы принимали решение не сниматься вместе. Он говорил: «Я не хочу, чтобы меня ассоциировали с тобой». Не раз и не два мы отказывались от совместных проектов, когда нам предлагали играть отца и сына, хотя я Грише говорил: «Давай! Это же интересно! Это будет частью нашей биографии». И вот впервые, когда Григорий согласился, — это здесь в «Васильках». Я, наверное, понимаю, что ему понравилось в этом сценарии. Он очень живой, вкусная история про два поколения. Для молодого поколения здесь есть этот сумасшедший драйв, молодой, дерзкий, счастливый, которым наполнена юность. Для старшего поколения здесь есть понимание, что жизнь прекрасна в любом возрасте, — рассказал Игорь Верник.

> Я ОЧЕНЬ ЛЮБЛЮ НАРЯЖАТЬСЯ! ПОДБИРАЛА САМА. ЭТО НЕ КАКОЙ-ТО ВЫСОКИЙ ЛЮКС. СЕРЁЖКИ Я ЗАКАЗЫВАЛА НА МАРКЕТПЛЕЙСЕ. ПАРЕНЬ В ПУНКТЕ ВЫДАЧИ ПОМОГАЛ МНЕ СОБИРАТЬ ЛУК

Впрочем, один актёр попал в сериал без всяких кастингов, просто волей случая.

— Мы должны были снимать сцену с директором звукозаписывающей фирмы «Мелодия», но случилась заминка, и актёра не оказалось на площадке. В итоге быстро, буквально за пять минут приняли решение, что его сыграет наш художник-постановщик Леонид Кипнис, ещё минут десять у него ушло на текст. Я люблю контролировать процесс, но иногда, если что-то идёт не так, как запланировано, это даже к лучшему. Он настолько идеально вписался, что зрителю даже в голову не пришло бы, что он не специально выбран для этой роли, — рассказал «Известиям» режиссёр проекта Юрий Шаров, который также посетил премьеру.

Дмитрий Харатьян не смог присутствовать на премьере, но обратился к первым зрителям проекта по видеосвязи.

— Я душой, сердцем, мыслями и песнями сегодня с вами, — сказал артист и продолжил одним из хитов ансамбля: «Думал, всё потеряно, но душу греет вновь первая любовь».

Композитором проекта стал лидер группы «Руки Вверх!» Сергей Жуков. Он написал 16 песен для вымышленного ВИА «Васильки». Сам он тоже не смог присутствовать на премьере. Слово взяла дочь музыканта Ника Жукова.

— Я пришла поблагодарить всех за то, что вы здесь с нами. К сожалению, папе не удалось приехать. Он заболел и даже отменил два города, чтобы приехать в Москву лечиться. Но я говорю это вам, потому что знаю, насколько этот проект для него важен и сколько он вложил в него музыки, творчества, любви. Мы недавно уезжали, и каждый день у нас была дорога час до города. Каждый раз мы слушали треки «Васильков». Поэтому я теперь главный фанат, знаю их наизусть. Нас заставляли, — пошутила Ника Жукова со сцены.

Перед показом зрителям включили главные шлягеры ВИА. Над проектом работала «Руки Вверх! Продакшн» при поддержке «НМГ Студии». Премьера состоится в онлайн-кинотеатре Wink 10 апреля, а после сериал выйдет в эфире СТС.

Батя может

Комедия с Вдовиченковым и Цыгановым сорвала банк

Сергей Сычёв

Неожиданно для всех игроков рынка «Батя 2. Дед» заработал по итогам стартовых выходных более 550 млн и уверенно движется к позиции в топ-5 самых кассовых фильмов года в России. На его фоне остальные новинки выглядят бледно: лишь одна из них — семейная картина «Смерть единорога» смогла заработать больше 10 млн рублей, остальные не попали даже в десятку по сборам.

Лучший, если не считать новогодних каникул, старт года — «Батя 2. Дед» со своими 543 млн оставил далеко позади предыдущего обладателя этого звания. «Пророк» в феврале начал триумфальное шествие в кино с 422 млн, сейчас его общая касса составляет 1595 млн, из которых в прошедший уикенд заработано 29 млн.

Если погода продолжит так же интенсивно гнать зрителей в кинотеатры, то в ближайший уикенд «Батя 2» может спокойно достичь миллиарда. «Пророку» для этого понадобилось три уикенда.

У «Бати» все показатели поразительны. В субботу и воскресенье явка составляла по 40 человек на сеанс, а общий за уикенд — 31 человек. У остальных фигурантов топ-10 этот показатель — менее 15 зрителей. Всего зрителей «Бати» уже 1,3 млн.

«Централ Партнершип»

— То, что продолжение «Бати», хита 2021 года, будет успешным, стало понятно сразу после презентации на кинорынке, — сообщила «Известиям» президент сети кинотеатров «КАРО» Ольга Зинякова. — Но результат первого уикенда превзошёл все ожидания, фильм уже за одни выходные собрал больше, чем первая часть за весь прокат. «Батя 2» усилил свои позиции появлением в касте Евгения Цыганова.

Эксперт отмечает, что эта история — идеальный сплав комедии и драмы, она работает и на чувстве ностальгии у зрителей разного возраста. При этом стоимость производства картины была невысокой: нет графики и спецэффектов, поэтому проект успешен и с коммерческой точки зрения для его создателей, напоминает Зинякова.

«Батя 2» уже занимает седьмое место среди самых кассовых фильмов года. Впереди «Волшебник Изумрудного города», «Финист», «Пророк», «Красный шёлк», «Ёлки 11» и «Домовёнок Кузя». К выходным «Батя» уже с высокой долей вероятности будет на четвёртом месте, тем более что сейчас у части школьников идут каникулы. Рейтинг 12+ в таких случаях очень помогает релизам.

— У «Бати 2» отличный «сарафан», и он точно войдёт в топ-5 самых кассовых картин года, то есть финальная касса будет больше 1 млрд, — соглашается Ольга Зинякова. — Байопик о группе «Звери» «Всё, что тебя касается» его непрямой конкурент. Но, как показывает практика, синергия в кинобизнесе как раз даёт самый высокий результат.

Действительно, у фильма «Всё, что тебя касается», который выйдет 10 апреля, тоже рейтинг 12+. Но здесь всё будет зависеть от размеров фан-базы «Зверей», потому что именно им предстоит решить судьбу картины. И, пожалуй, релиз в меньшей степени может считаться семейным как раз по этой причине. «Батя» — продукт более универсальный, кроме того, грим Цыганова принёс релизу неожиданную дополнительную рекламу, так как завирусился в соцсетях.

Прошлый фильм режиссёра Ильи Учителя «Летучий корабль» собрал в общей сложности 1124 млн. У предыдущей его картины «Стрельцов» тотал добрался только до 356 млн. Таким образом, «Батя 2» должен стать самым успешным в карьере молодого режиссёра.

На втором месте по кассе — экшен с Джейсоном Стэйтемом «Мастер». Это его второй уикенд, и если после первого касса была 112 млн, то ко второму она упала до 62 млн, хотя прямых конкурентов у боевика не было. В оба уикенда среднее число зрителей составляло около 15 человек на сеанс, во второй было несколько ниже, но несущественно.

Третье место, 56 млн, у драмеди «Пальма 2». Учитывая, что в прошлый уикенд цифра составила 133 млн рублей, можно предположить, что потенциальный зритель фильма ушёл смотреть «Батю», это картины одной категории, к ним же примыкает релиз с четвёртого места «Ждуна». У него 41 млн рублей — и тоже падение с 90 млн, то есть более чем в два раза. То есть в топ-5 российской кассы три семейных релиза. На пятом месте, как уже было сказано выше, «Пророк». Новинки проката, среди которых были вполне достойные картины, широкого зрителя не заинтересовали.

— Симпатии зрителей безоговорочно были на стороне «Бати 2», — резюмирует Ольга Зинякова. — Он уже признан самым народным фильмом: сейчас зрители хотят чего-то душевного и тёплого. Хотя остальные холдоверы тоже свой небольшой кусок пирога получили. В этот раз погода сработала в пользу бокса. Таким образом, результаты апреля должны частично компенсировать падение первого квартала. А ведь впереди ещё несколько крупных проектов.

Российский кинопоказ в эти выходные показал самую высокую посещаемость с середины февраля, когда вышел «Пророк». Как и тогда, общее число зрителей составило 2,1 млн человек.

Лидеры кассовых сборов в России (млн руб.)

		За уикенд 03.04–06.04	Всего	Начало проката
1	«Батя 2. Дед»	543,5	584,1	3 апреля
2	«Мастер»	62	211,8	27 марта
3	«Пальма 2»	55,5	449,1	20 марта
4	«Ждун»	41,2	302,6	20 марта
5	«Пророк. История Александра Пушкина»	29,2	1597	14 февраля
6	«Царевна-лягушка»	23,5	564	6 марта
7	«Смерть единорога»	17,4	18,9	3 апреля
8	«Красный шёлк»	10,1	675,3	20 февраля
9	«Жига. На полной скорости»	9,5	39,6	27 марта
10	«Пункт назначения: Комната 666»	7,6	28,4	27 марта

Источник: ЕАИС

Спорт

«Чувствовалось, что вся страна переживает и болеет за меня»

Хоккеист Александр Овечкин — об окончании великой погони и тёплых словах легенд мирового спорта

REUTERS

Игорь Рабинер

Нападающий «Вашингтона» Александр Овечкин забил гол в матче регулярного чемпионата НХЛ с «Айлендерс». Эта шайба стала для 39-летнего россиянина 895-й за карьеру в 1487-й игре в Североамериканской лиге. Овечкин побил рекорд Уэйна Гретцки по голам в регулярных чемпионатах (894 шайбы в 1487 матчах). Великий канадец занимал первую строчку списка лучших снайперов НХЛ с 23 марта 1994 года, когда забросил 802-ю шайбу и обошёл Горди Хоу. Гретцки выступал за «Эдмонтон», «Лос-Анджелес», «Сент-Луис», «Рейнджерс» и завершил карьеру после своего 20-го сезона в апреле 1999-го. Овечкин проводит 20-й сезон в НХЛ. Первую шайбу в лиге россиянин забросил в дебютном матче 5 октября 2005 года.

После исторической игры в Нью-Йорке Александр ответил на вопросы российских и американских журналистов.

Кому посвящаете рекордную 895-ю шайбу?

Всей моей семье — папе, брату, бабушкам, дедушкам, Вере Витальевне (Глаголевой, тёще Овечкина, которая умерла в 2017 году. — *«Известия»*). Всем моим близким.

После игры вы сняли джерси. Куда оно пойдёт?

В музей.

Вы прыгнули на лёд, празднуя забитую шайбу. Это было что-то стихийное или заранее решили?

Случайно. Я споткнулся и упал. Но получилось прикольно.

До тысячи шайб планируете добивать свой рекорд?

Дайте мне хоть отдохнуть.

Больше хотели забить дома или было всё равно?

Всё равно. Главное, что это всё закончилось и мы спокойно будем готовиться к плей-офф.

Чувствовали ли поддержку родины?

Конечно. Столько сообщений, столько посланий от друзей, родных, близких! Чувствовалось, что вся страна переживает и болеет. Огромное им спасибо.

Вы никогда не забивали Илье Сорокину. Это было дополнительным стимулом?

Мы мало против него играли. Хорошо, что получилось. Русский позволил забить русскому.

Вы бы предпочли, чтобы, если этот рекорд когда-то падёт, это тоже сделал русский?

Поживём — увидим.

Что переживали после рекордного гола?

Когда я сравнялся с Гретцки, не мог поверить. Это было так эмоционально! Великолепная ночь. Сумасшествие. Мне ещё понадобится пара недель, чтобы понять, что значит быть номером один. Я очень горд собой, своей семьёй, своими партнёрами, которые помогли мне достичь этого рекорда. Также благодарность моим тренерам. Это невероятно. Не могу поверить до сих пор.

Чувствовали ли давление?

Наконец меня не будут спрашивать, когда я побью рекорд. Думаю, для меня и для всех партнёров по команде время веселья. Можно увидеть, сколько людей со всего мира съехались сюда, чтобы увидеть это. Это особенный момент.

Весь мир говорит об этом рекорде. Каково это — чувствовать всё внимание?

Это здорово для всего хоккея, «Вашингтона». Что-то невероятное происходит. Особенно для России. Люди празднуют. Они счастливы. Рад, что являюсь частью всего этого.

Было видео с Леброном Джеймсом и Майклом Джорданом, которые успели поздравить вас.

Я ещё не видел. Но это такой прекрасный момент! Получал видео от реальных легенд. Благодарю их за тёплые слова! Я счастлив. Мне не терпится вернуться в Вашингтон.

Состоялся разговор президентов России и США, и в ходе него зашла речь о возможности проведения матча между КХЛ и НХЛ. За кого бы вы играли?

Во-первых, не знаю, какой будет формат. Но если бы это осуществилось, было бы круто. Я бы с удовольствием принял участие в матче.

Хоккейная дипломатия — хороший путь наладить отношения?

Дай Бог! Дай Бог, чтобы всё закончилось.

От первого лица

Президент РФ Владимир Путин поздравил Александра Овечкина с историческим рекордом. Соответствующее сообщение 7 апреля опубликовано на сайте Кремля.

«Поздравляю вас с выдающимся рекордом. Вы обошли легендарных мастеров по количеству шайб, забитых в матчах регулярных чемпионатов НХЛ», — отметил глава государства.

Он подчеркнул, что в карьере Овечкина значатся такие достижения, как победы на мировых и национальных турнирах, а также «множество других ярких, уникальных свершений», которые вошли в историю отечественной школы хоккея.

Путин отметил, что исторический рекорд стал не только персональным успехом спортсмена, но и настоящим праздником для болельщиков по всему миру, в том числе в России. В поздравлении президент также пожелал Овечкину здоровья, удачи и боевого настроя на покорение новых вершин и в спортивной карьере, и в жизни.

МНЕНИЕ

Путь к третьему достижению

Сергей Лантюхов | «Известия»

Алексей Касатонов

Легенда мирового хоккея

Обстоятельства сложились так, что 6 апреля я был в Нью-Йорке — и Саша, с которым мы прекрасно знакомы, пригласил меня на матч в ложу к своей семье и близким. И я мог в полной мере разделить с мамой, Татьяной Николаевной, женой Анастасией и всеми остальными их счастье. А также радость и гордость нашей родной страны, о которой, как показали его слова, он не забыл ни на секунду, и всего спортивного мира, о чём ясно говорят поздравления таких фигур, как Майкл Джордан, Роджер Федерер, Майкл Фелпс, Леброн Джеймс.

Уверен, это неслучайно. Легенды мирового спорта своих чувствуют на расстоянии, даже не будучи с ними лично знакомыми. А Овечкин — спортсмен в истинном, первородном значении этого слова, и рекорд в очередной раз это доказал.

Что я имею в виду? Да хотя бы то, что рекордный гол он забил в гостях. Сколько было разговоров о том, что Саша подождёт следующего домашнего матча, чтобы сделать это перед родной публикой!

Но в настоящем спорте — а НХЛ, где я провёл семь сезонов, точно настоящий спорт — так не работает. Если бомбардир вышел на лёд, он не может специально не забивать и ждать следующего матча. Будь так — это был бы не Овечкин. Его невероятное чутьё на гол вывело его на этот отличный бросок в большинстве с его любимой позиции.

Он и забил этот гол как большой спортсмен, совершив перед тем поступок, который тоже войдёт в историю. То есть отказавшись выйти на лёд в конце предыдущего матча с «Чикаго», когда соперник снял вратаря. А ведь Овечкин имел шанс не просто забить, а оформить хет-трик! Любой хоккеист мечтал бы побить рекорд так эффектно — тремя шайбами и сотнями кепок на льду. Но Александр не допускал, что любую из двух рекордных шайб — ту, которой сравняется или ту, которой выйдет на чистое первое место, — забросит в отсутствие голкипера. Это — тоже качество большого спортсмена.

Проявил он в последние недели и качества большого человека. Меня потряс момент, когда после проигранного «Вашингтоном» матча с «Миннесотой» он завернул с пути в раздевалку часть своей команды, чтобы отдать должное завершающему карьеру выдающемуся вратарю Марк-Андре Флёри. Между прочим, далеко не самому приятному сопернику для Овечкина, потому что «Питтсбург» Флёри много раз обыгрывал «Вашингтон» в плей-офф и трижды выиграл Кубок Стэнли. Но Овечкин сделал это, хотя совершенно не был обязан. И это уже тоже часть его личности и часть истории.

Такие поступки, как с Флёри, позволяют мне считать, что Овечкин стал фигурой, которая делает для объединения игроков в НХЛ больше, чем её глава Гэри Бэттмэн. Хотя, безусловно, глава лиги заслуживает уважения за то, что организовал такую масштабную церемонию, какая была на двух последних матчах, да и вообще НХЛ достойно отметила и ещё будет отмечать рекорд Овечкина.

Большое уважение заслуживает и Уэйн Гретцки за отношение к Саше и его рекорду. Думаю, что изначально в глубине души Ване, как называли нашего многолетнего соперника игроки сборной СССР моего поколения, непросто было это принять. Когда он сам побил достижение Горди Хоу, много лет считалось аксиомой, что оно никогда и никем не будет побито. Но вот Овечкин это делает — и Гретцки идёт к нему в раздевалку, обнимает его, говорит тёплые слова как ему, так и о нём со льда и на пресс-конференции. Достойная реакция величайшего хоккеиста и человека.

Признаюсь честно, у меня слёзы навернулись на глаза, когда я с трибуны услышал, как весь стадион в чужом городе, не в Вашингтоне, после рекордного гола начал скандировать: «Ови! Ови!» Это говорит о том, что вся Америка приняла этого москвича, русского парня, и никакие события в мире не могут заставить это уважение к его многолетнему служению хоккею изменить.

И вот тут я хотел бы пожелать самому себе и всем вам, чтобы всё в мире наладилось, были урегулированы все конфликты и сборную России допустили к участию в Олимпиаде-2026 в Милане. И чтобы там сбылась последняя несбывшаяся мечта Овечкина в хоккее — олимпийское золото. Сейчас в МОК, как мне кажется, пришли люди, с которыми можно рассчитывать на торжество здравого смысла.

Бурные OVации

Как российские звёзды поздравили Александра Овечкина

Зоя Игумнова, Максим Виноградов

Поздравить Александра Овечкина поспешили все, кто знает рекордсмена и любит хоккей. Цискаридзе сравнил достижение Овечкина с выигрышем сборной СССР в Суперсерии матчей с Канадой в 1974 году, Сюткин назвал его главным хоккеистом на Земле, Киркоров чуть не опоздал на концерт, болея за Александра. Своими эмоциями артисты поделились с «Известиями». Телеканалы холдинга «Национальная Медиа Группа» и исполнитель — лидер группы «Руки Вверх!» Сергей Жуков поздравили нападающего с мировым рекордом клипом на его любимую песню из репертуара музыкального коллектива.

Уэйн Гретцки на церемонии признался, что его дедушка был родом из России и сейчас он бы порадовался, что рекорд побил русский. То, что это сделал россиянин, сообщили все информагентства мира. У Александра Овечкина миллионы поклонников.

— Что за день! Спасибо, Илья Сорокин, что позволил мне забросить 895-ю шайбу. Весь мир, русские, мы сделали это! Я вас всех очень люблю! — радовался Александр Овечкин.

Звёзды кино и шоу-бизнеса поделились с «Известиями» своими эмоциями и поспешили поздравить Александра Овечкина.

— Я искренне поздравляю Александра Овечкина, — поделился с «Известиями» народный артист России, ректор Академии русского балета им. А.Я. Вагановой Николай Цискаридзе. — Горжусь, что через 50 лет после Суперсерии матчей между сборными СССР и Канады, доказавшей, что в нашей стране есть игроки мирового уровня, наш игрок стал лучшим бомбардиром за всю историю лиги. Не только «в области балета»...

— Присоединяюсь к поздравлениям Александра Овечкина и горжусь, что могу считать себя его соотечественником, — сказал народный артист России Андрей Соколов.

— Саша, поздравляю! Это величайшее достижение. Ты сейчас главный хоккеист на планете Земля. Россия, вперёд! Горжусь, люблю, уважаю, — сказал народный артист России Валерий Сюткин.

Телеканалы холдинга «Национальная Медиа Группа» и исполнитель — лидер группы «Руки Вверх!» Сергей Жуков поздравили Александра Овечкина клипом на его любимую песню из репертуара музыкального коллектива. В клипе звучит знаменитый трек «18 мне уже» со специально написанным Жуковым к рекордному голу текстом.

Телеведущая Екатерина Мцитуридзе считает, что наш хоккеист совершил настоящий спортивный подвиг.

— Он теперь легенда, — уверена телеведущая. — И этот день, когда он обошёл величайшего хоккеиста Гретцки, для России стал историческим. Особенно с учётом политических реалий. Саша подарил всем нам праздник, когда русский человек получил высочайшее международное признание. И я считаю — и, думаю, все близкие этой семьи согласятся, — в победе Овечкина большая роль его семьи, его мамы в первую очередь, его отца, но и его жены, нашей красавицы Насти, которая, пока Александр Великий (как его называют американцы) забивал шайбу за шайбой, подарила ему и растила двух чудесных мальчиков, стала ему настоящим тылом.

Екатерина Мцитуридзе вспоминает день свадьбы Овечкиных восемь лет назад и напутствие мамы Насти, народной артистки России Веры Глаголевой.

— Она именно о таком союзе им говорила, именно таких высот пожелала, — говорит Мцитуридзе. — Она была бы счастлива сейчас, так же как и отец, и брат Саши, которые тоже сегодня радуются где-то на небесах. Поздравляю Сашу, Настю и всю прекрасную, дружную и талантливую семью.

Из личного архива Валерия Сюткина

Валерий Сюткин назвал Александра Овечкина лучшим хоккеистом планеты Земля (на фото — артист и чемпион в 2006 году)

Филипп Киркоров рассказал журналистам, что даже опоздал на сцену из-за рекордной шайбы Александра, которого он считает своим большим другом.

— Вот буквально перед тем, как выйти выступать, я даже чуть-чуть опоздал на сцену: смотрел матч, как он забил эту шайбу, это просто гениально, — рассказал Киркоров.

Гоша Куценко знает Александра Овечкина ещё и как хорошего игрока в баскетбол.

— Поздравляю всех болельщиков и поклонников Александра Овечкина. Не побоюсь назвать его Великим! Желаю здоровья, удачи, — эмоционально в беседе с «Известиями» высказался актёр. — С любовью вспоминаю наши благотворительные баскетбольные матчи. Надеюсь, ещё сыграем и наконец-то забросим шайбу прямо в кольцо.

ИЗВЕСТИЯ 16+
8 апреля 2025 г.
№ 64 (31742)
Подписные индексы:
Москва и Санкт-Петербург: П2131, 50050
Регионы РФ: П5486, 13133

Газета «Известия»
Учредитель:
ООО «МИЦ «Известия»
Издатель:
ООО «МИЦ «Известия»
Главный редактор:
С. В. Коротеев

Адрес издателя и редакции:
Партийный пер., д. 1, корп. 57,
стр. 3, г. Москва, 115093
Тел.: +7 (495) 645-36-10
Время подписания в печать: 0:15,
фактически 22:30
Цена свободная

Все права защищены.
Использование материалов без письменного согласия редакции запрещено. При цитировании ссылка на газету «Известия» обязательна. Мнения авторов в рубрике «Мнение» могут не совпадать с позицией редакции.

Зарегистрировано Федеральной службой по надзору в сфере связи, информационных технологий и массовых коммуникаций, регистрационный номер и дата принятия решения о регистрации: ПИ № ФС77-76794 от 16.09.2019.

Специальные проекты
МИЦ «Известия»
Тел.: +7 (495) 937-61-70
Департамент партнерских проектов: *spec@iz.ru*
www.iz.ru

Материалы на таком фоне печатаются на коммерческой основе.

Отпечатано
в АО «Прайм Принт Москва»,
Лихачевский пр., 5-В,
г. Долгопрудный,
Московская обл.
Заказ № 720

Тираж 83 325