Ежедневная общественно-политическая газета
Выходит с марта 1917 года
Национальная Медиа Группа

ИЗВЕСТИЯ

№137
(30825)
27 июля 2021
Вторник

IZ.RU | Мультимедийный информационный центр «Известия»

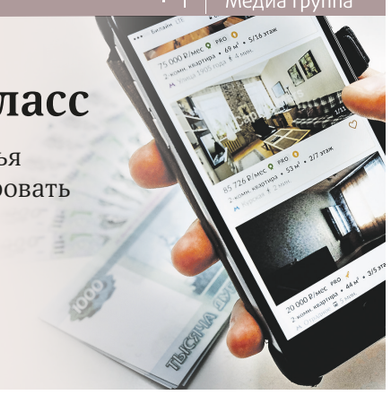

05 **Указать класс**
При продаже жилья обяжут информировать о стоимости ЖКУ

02 **Острова свободы**
Как в Москве отреагировали на заявления Японии по Курилам

08 **«Если подарят деньги, купил бы отцу машину»**
Олимпийский чемпион по тхэквондо Максим Храмцов — о невосполнимой потере, своём стиле и любимом бойце ММА

06 **Игры со ставками**
Банки медлят с увеличением процентов по кредитам

Цена на всех

Кабмину предложили установить единый интернет-тариф для школ

Максим Ходыкин

Почти треть российских школ переплачивает за интернет, говорится в исследовании ОНФ. Его руководство направило в аппарат вице-премьера Дмитрия Чернышенко рекомендации по единому тарифу и качеству услуг для общеобразовательных учреждений. В обращении также предлагается выяснить причины завышенной стоимости. В аппарате зампреда кабмина признали проблему и пообещали искать её решение вместе с объединением. А в Минцифры сообщили о подключении к всемирной сети по госконтрактам более 15,6 тыс. школ, уточнив, что специалисты ведомства также фиксировали разные суммы трат на интернет в регионах. В Госдуме предложение об установлении единого тарифа для всех учебных заведений поддержали.

Сопредседатель Общероссийского народного фронта (ОНФ) Елена Шмелёва 23 июля направила вице-премьеру Дмитрию Чернышенко рекомендации по достижению цифрового равенства в общеобразовательных учреждениях (есть в распоряжении «Известий»). В документе обозначены три инициативы:

— провести мониторинг стоимости услуг провайдеров по обеспечению доступа общеобразовательных организаций к интернету;

— определить причины существенного превышения стоимости услуг над средним значением по стране;

— рассмотреть вопрос о разработке механизма по определению и фиксации единого для всех школ тарифа на оплату услуг провайдера по обеспечению доступа к интернету, а также о принятии единого для всех регионов РФ стандарта качества предоставляемого общеобразовательным организациям соединения.

05 →

Кристина Кормилицына | «Известия»

В НОМЕРЕ

Когда вокруг Петербурга появится КАД-2 02
Как юг Бельгии справляется с последствиями наводнения и готовится к новому 03
Штамм коронавируса «Дельта» вызвал рост проблем с ЖКТ 04
Где провести бюджетный отпуск с семьёй в августе 04
Какие бактерии утилизируют медицинские маски 04
Почему новый триллер Шьямалана привлёк зрителей 07
Третий день Олимпиады в Токио стал триумфальным для сборной России 08

МНЕНИЯ

Как материк родной
Экономист Марат Фаттахов — о возможностях и рисках введения на Курилах режима свободной таможенной территории 02
Душная машина
Юрист Александр Журавлёв — о том, какие технологии искусственного интеллекта уже используют в бизнесе и к чему это приводит 06
Теория совместительства
Обозреватель «Известий» Алексей Фомин — о новом главном тренере сборной России и последовательности РФС 08

Поправка на шампанское

Минфин разъяснил импортёрам вина новые нормы

Евгения Перцева

Компаниям, импортирующим в РФ алкогольные напитки, не придётся получать новые разрешительные документы, в случае если декларации соответствия на продукцию были получены ранее. Всё, что требуется, — внесение поправок в соответствии с российским регулированием. Об этом говорится в официальном разъяснении Минфина, которое подписал замглавы ведомства Алексей Сазанов. Появление этого письма сняло ряд противоречий, возникших на рынке после принятия поправок в закон «О государственном регулировании производства и оборота этилового спирта...» (171-ФЗ), отмечают в отрасли. В перспективе правительство может внести поправки в 171-ФЗ, сообщили «Известиям» в Минсельхозе.

Минфин, Минсельхоз, Росалкогольрегулирование и Росаккредитация подготовили разъяснения для импортёров винодельческой продукции по применению и исполнению новых норм в законодательстве. Замминистра финансов Алексей Сазанов направил участникам рынка письмо — с документом, датированным 23 июля, ознакомились «Известия». Речь идёт о поправках в закон «О государственном производстве и обороте этилового спирта...» (171-ФЗ), которые вступили в силу 2 июля. Поправки изменили терминологию закона в части винодельческой продукции: были уточнены определения игристого вина и вина с защищённым географическим указанием (ЗГУ), а также напитка защищённого наименования места происхождения (ЗНМП) — зарубежные производители больше не могут использовать эти обозначения.

Изменения необходимо отразить на контрэтикетке бутылки и в документах соответствия — декларации. Чтобы её получить, следует пройти сертификацию, которая включает в себя импортирование отдельных образцов продукции и их тестирование в лабораториях. На это нужно в среднем около месяца, только после этого компания может изготовить новые контрэтикетки, пояснил глава информационного центра WineRetail Александр Ставцев.

Однако в официальном разъяснении, подготовленном Минфином, говорится: алкогольную продукцию можно ввезти в РФ при наличии декларации о соответствии продукции требованиям технических регламентов ЕАЭС. Речь идёт о таких документах, как регламент «О безопасности пищевой продукции», «Пищевая продукция в части её маркировки», «Требования безопасности пищевых добавок, ароматизаторов и технологических вспомогательных средств». Они не устанавливают классификацию видов винодельческой продукции.

03 →

ISSN 0233-4356
9 770233 435009 20130>

Без срока давности

Историки помогут СК раскрыть массовое убийство XVI века

Светлана Казанцева

Останки более 200 человек, включая грудных детей, извлечены из братской могилы вблизи карельского города Лахденпохья. Массовое убийство могло быть совершено в эпоху Ивана Грозного или в Смутное время, считают специалисты. Среди «подозреваемых» — шведы, поляки и даже запорожские казаки. Преступление 400-летней давности уже расследует республиканский СК при помощи местных историков. Эксклюзивные подробности этого уникального дела — в материале «Известий».

В конце июня во время работ в районе Лахденпохьи экскаваторный ковш наткнулся на человеческие кости. «В грунте обнаружены скелетированные останки и три черепа, — сообщили «Известиям» в следственном управлении Следственного комитета РФ по Республике Карелия. — Строительные работы были незамедлительно прекращены. На место происшествия выехала группа следователей и криминалистов».

В СК уточнили: по экспертной оценке, «время наступления смерти соответствует давности более 100 лет». Дальнейшие раскопки велись уже под наблюдением следователей и в тесном взаимодействии с Союзом поисковых отрядов Карелии — члены организации приехали из Петрозаводска, Сортавалы и других городов региона.

05 →

Обнаружение останков в Карелии

Ракетный развод

Появилась схема мошенничества с инвестициями в «Роскосмос»

Наталья Ильина

Мошенники стали призывать россиян инвестировать в космос, рассказали «Известиям» в InfoSecurity a Softline Company. Информацию подтвердили эксперты и представители банков. Клиентам предлагают перевести деньги на подставной брокерский счёт, затем на нём изображается активный трейдинг, но вывести средства уже не получится. Новая схема обмана появилась в связи с активным ростом рынка розничной торговли ценными бумагами, модой на IPO, а также с громкими историями полётов Джеффа Безоса и Ричарда Брэнсона, пояснили участники рынка. В банках подчеркнули, что сейчас нет инструментов, позволяющих напрямую вложиться в госкорпорацию «Роскосмос».

Ресурс с предложением напрямую вложиться в российскую космическую отрасль — новый узел сети фейковых сайтов, рекламирующих мошеннический инвестиционный проект. Об этом «Известиям» рассказал заместитель гендиректора InfoSecurity a Softline Company Игорь Сергиенко. Он напомнил, что на протяжении последнего года в Сети появлялись преступные порталы, на которых предлагалось вложиться в проекты по газу и вооружению. Только в июне таких было зафиксировано более 300. В конце июля компания выявила очередной ресурс, на этот раз призывающий инвестировать в «Роскосмос». Это старт новой тенденции, и таких сайтов скоро будет значительно больше, полагает Игорь Сергиенко.

«Известия» ознакомились с фишинговым сайтом, на котором заявляется, что «Роскосмос» позволил обычным гражданам торговать на фондовой бирже. Здесь же приводится цитата гендиректора госкорпорации Дмитрия Рогозина, который обещает заработок от $1 тыс. еженедельно. На портале предлагается оставить электронную почту и телефон для связи, по которому пользователю позвонит якобы представитель проекта. Он направляет на фейковую трейдинговую платформу, где потенциальной жертве предлагают пополнить брокерский счёт и начать торговать.

Несмотря на то что фейковая биржа переезжает с домена на домен, злоумышленники активно продвигают её и массово закупают положительные отзывы на различных сайтах, сообщил Игорь Сергиенко. По его словам, невозможно определить, сколько людей посетили страницу проекта с инвестициями в российскую космическую отрасль и в итоге перевели деньги мошенникам. «Известия» направили запрос в «Роскосмос» и Роскомнадзор.

Подобные «проекты» появляются периодически и действуют по схожей схеме, меняется лишь «обложка», сообщили «Известиям» в ЦБ: мошенники могут использовать как бренды крупных международных, так и российских компаний, выступая якобы от их имени.

06 →

ОФИЦИАЛЬНЫЕ КУРСЫ ЦБ РОССИИ НА 27.07.2021

ДОЛЛАР США 74,0980 ▲ ЕВРО 87,3171 ▲ АНГЛИЙСКИЙ ФУНТ 101,8773 ▲ КИТАЙСКИЙ ЮАНЬ 11,4292 ▲ ЯПОНСКАЯ ИЕНА 0,6723 ▲ ШВЕЙЦАРСКИЙ ФРАНК 80,6289 ▲ УКРАИНСКАЯ ГРИВНА 2,7452 ▲ КАНАДСКИЙ ДОЛЛАР 58,8734 ▲

Новости

Острова свободы

Для чего на Курилах хотят упростить таможенные правила

Любовь Лежнева

Решение о создании свободной таможенной зоны на Курилах может быть принято уже в этом году, сообщили «Известиям» в Госдуме. Право на использование этой процедуры предоставят в первую очередь Японии, но оно может быть распространено и на другие азиатские страны. По оценкам политиков, формирование такой территории может стать стимулом для инвестиций в размере нескольких миллиардов долларов. О возможном создании свободной таможенной зоны, а также об отмене части налогов для предпринимателей на Курилах премьер-министр Михаил Мишустин сообщил во время поездки на Итуруп. Однако окончательное решение будет объявлено после обсуждения инициативы с президентом.

ПЕРЕМЕЩЕНИЕ ТОВАРОВ

Отношения России и Японии в последние десятилетия традиционно осложняет тема Курильских островов. Для Москвы их принадлежность — вопрос давно закрытый, в то время как Токио считает эти территории своими. 23 июля, накануне поездки Михаила Мишустина на самый большой остров архипелага Итуруп, президент РФ анонсировал «уникальные и беспрецедентные» предложения по вовлечению японской стороны в экономическую деятельность Курильских островов.

Для упрощения импорта необходимого оборудования и товаров кабмин рассматривает вопрос создания на Курилах свободной таможенной территории, сообщил Михаил Мишустин в ходе посещения рыбоперерабатывающего завода на Итурупе 26 июля. Также, чтобы привлечь зарубежные, в том числе и японские, вложения в субъект, правительство рассматривает возможность освобождения инвесторов от части налогов. Окончательное решение будет принято после обсуждения возможных форматов премьером и президентом.

— Думаю, оно будет очень интересным для всех, кто работает здесь и кто хотел бы здесь работать, включая наших западных инвесторов и партнёров из других стран, — заявил Михаил Мишустин во время беседы с рабочими рыбоперерабатывающего комплекса «Ясный» в Курильске.

Известно, что в Токио пока воздерживаются от оценки предложения и ждут окончательного решения. Тем не менее в этот же день — уже по традиции — японская сторона сообщила о недовольстве визитом российских властей на остров, выразив протест из-за приезда Михаила Мишустина на Итуруп. На что в Кремле зарубежным коллегам напомнили, что премьер-министр России совершает поездки в те регионы страны, которые считает необходимым посетить.

Кроме вопросов международного сотрудничества глава кабмина, как и ожидалось, обсудил и проблемы местных рыболовов. Так, для увеличения поставок минтая на внутренний рынок власти будут субсидировать железнодорожные перевозки этой продукции с Дальнего Востока в центральную часть страны. Профильным ведомствам предстоит проконтролировать всю цепочку — от причала до прилавка.

— Мы и дальше будем внимательно следить за ситуацией с ценами на продукты, потребительские товары и услуги, — подчеркнул Михаил Мишустин.

Непросто на островах и с газоснабжением, но губернатор Сахалинской области Валерий Лимаренко сообщил, что на Итурупе в четвёртом квартале 2023 года будет сдано хранилище для сжиженного голубого топлива. Будут решаться и социальные проблемы — в ходе визита премьер поручил обеспечить Курильскую центральную районную больницу всем необходимым оборудованием.

ЖЕЛАНИЯ И ВОЗМОЖНОСТИ

Решение о создании свободной таможенной зоны может быть принято в этом году, сообщил «Известиям» председатель комитета Госдумы по региональной политике и проблемам Севера и Дальнего Востока Николай Харитонов. Эта мера направлена в первую очередь на развитие сотрудничества с Японией. В Москве надеются, что Токио оставит свои территориальные притязания и будет готов к сотрудничеству в экономической плоскости.

Появление такой зоны — вопрос ближайшего времени, заявил «Известиям» первый зампред комитета ГД по экономической политике, промышленности, инновационному развитию и предпринимательству Владимир Гутенёв. Политик допустил: если Япония продолжит добиваться передачи ей Курильских островов, Россия может распространить право на использование свободной таможенной зоны на другие азиатские страны — например, на Южную Корею или Вьетнам. При этом, согласно расчётам депутата, создание преференций может привести к притоку инвестиций в размере миллиардов долларов — как российских, так и зарубежных предпринимателей. По его словам, среди прочего это связано с планами активного развития в регионе направлений «зелёной» политики.

Если Россия создаст свободную таможенную зону для всех стран, это может вызвать новый протест со стороны официального Токио, считает руководитель Центра исследований Японии Института Дальнего Востока РАН Валерий Кистанов.

— Япония не готова сотрудничать, отбросив свои территориальные притязания. Она всегда смотрела на взаимодействие с Россией через призму возможности возвращения «своих северных территорий». Стороны обозначили позиции, и пока никакого прогресса по этому вопросу нет, — отметил в беседе с «Известиями» эксперт.

В 2016 году Москве и Токио удалось согласовать заявление о совместной хозяйственной деятельности на Курилах, однако каких-то прорывных результатов за этим пока не последовало. Это связано с тем, что японская сторона настаивала на предоставлении особой юридической формы для работы своих компаний: соблюдение российского законодательства означало бы для неё признание принадлежности островов РФ.

МНЕНИЕ

Как материк родной

csr.ru

Марат Фаттахов

Директор Центра экономики регионов ЦСР

Председатель правительства России Михаил Мишустин много времени и внимания уделяет развитию субъектов, причём предпочитает разбираться с проблемами непосредственно на местах. В июле 2021 года точкой для выездной работы премьера стала Сахалинская область, а именно Курильские острова. Там он огласил меры по экономическому развитию региона, и одной из них стала инициатива введения режима свободной таможенной территории на архипелаге.

Это позволит отдалённым от материка островам получить значительное преимущество — без уплаты таможенных пошлин импортировать необходимые инструменты, оборудование, товары; производить конкурентоспособную продукцию, активно осваивать внешний рынок. При этом объявленный пакет мер для активизации бизнес-деятельности включает и льготы по некоторым видам налогов (на прибыль, на добавленную стоимость, имущественный налог, налог на землю, транспортные средства). Кроме того, на островах сохранится пониженная ставка страховых взносов, которая сейчас составляет 7,6%, в то время как стандартный уровень — 30,2%.

Безусловно, такой инструмент создания точек роста должен использоваться при определённых условиях. Во-первых, его применение возможно для приоритетных отраслей, таких, например, как рыбопереработка и развитие аквакультуры, в то время как производство подакцизных товаров под него попадать не должно. Во-вторых, может быть определён минимальный размер инвестиций в проект и инфраструктуру.

Но только лишь создания свободной таможенной зоны для «экономического чуда» недостаточно. По оценкам экспертов Всемирного банка, для эффективного развития территории необходим целый ряд факторов — политическая стабильность в регионе, обеспеченная концепцией целостного экономического развития и планирования; хорошая транспортная инфраструктура и коммуникации, близость к ключевым портам и доступ к международным логистическим потокам; надёжные водоснабжение и электроэнергетика в любое время года. С учётом географических особенностей Курильских островов с некоторыми из этих пунктов могут возникнуть трудности, причём наиболее проблемным представляется вопрос инфраструктуры.

Кроме того, мировой опыт говорит о том, что такие свободные зоны могут использоваться недобросовестно и нецелевым образом. Иногда они превращаются во внутренние офшоры, что отдельно отметил Михаил Мишустин, а порой начинает процветать и контрабанда. Поэтому облегчённые таможенные процедуры призваны создать, с одной стороны, простые и понятные правила игры для бизнеса, а с другой — должны обеспечить прозрачность перемещения товаров для государства.

В целом создание на Курилах свободной таможенной территории выступает важной мерой стимулирования экономики отдалённых, приграничных островов. Очевидно, что такая зона станет привлекательной для иностранных инвесторов, в первую очередь для предпринимателей из Японии. Это позволит включить Курилы в глобальные цепочки создания добавленной стоимости и реализовывать готовую продукцию на мировых рынках. Так, например, по итогам 2020 года торговый оборот России с Японией составил $16,16 млрд, что на 20,4% ниже уровня 2019-го. А внешнеторговый оборот Сахалинской области составил $12,2 млрд, снизившись на 24,2% по сравнению с 2019-м. При этом на торговлю с Японией приходится чуть меньше трети (29,7%) всего объёма внешнеторговой деятельности региона.

При этом нельзя не отметить, что для Японии экономическая активность на этой территории — чувствительный вопрос. Нерешённые проблемы двусторонних отношений могут сдерживать раскрытие потенциала будущей зоны, тормозить приток инвестиций, замедлять развитие инфраструктуры и трансфер технологий. Однако есть надежда, что эффективное экономическое взаимодействие станет основой для формирования устойчивых политических отношений и снятия противоречий, сохраняющихся с середины XX века.

Можно предположить, что предложение председателя правительства получит поддержку президента, но это будет только началом большой кропотливой работы федеральных органов исполнительной власти и команды Сахалинской области по созданию максимально комфортных условий для инвестиций, развитию Курильских островов, Сахалинской области и всего Дальнего Востока.

Андрей Зима | РИА Новости

Довести до кольца

Когда вокруг Петербурга появится КАД-2

Дмитрий Лару

Вокруг Санкт-Петербурга может появиться новая кольцевая дорога, построенная по аналогии с ЦКАД в Подмосковье. Такой проект будет востребован, уверен Владимир Путин, который 26 июля провёл совещание по вопросам развития Санкт-Петербургского транспортного узла. В Совете Федерации считают, что реализация инициативы главы государства поможет разгрузить движение в регионе. В ходе встречи Владимир Путин также обсудил с губернаторами Северной столицы и Ленобласти развитие метро, наземного транспорта и модернизацию инфраструктуры для «Формулы-1» на автодроме «Игора Драйв». Опрошенные «Известиями» политики и спортсмены подчёркивают: проведение Гран-при станет мощным толчком для привлечения туристов и развития автоспорта в стране.

Алексей Никольский | Пресс-служба президента РФ | ТАСС

ВТОРОЕ КОЛЬЦО

После прошедшего 25 июля Главного военно-морского парада в Санкт-Петербурге Владимир Путин продолжил работу в Северной столице. На мероприятии, посвящённом развитию транспортной системы города федерального значения и Ленинградской области, президент предложил подумать о создании новой кольцевой дороги вокруг Санкт-Петербурга.

— Мы сейчас привлекаем средства ФНБ, для того чтобы продлить дорогу от Петербурга до Москвы, от Москвы до Екатеринбурга через Казань, и, таким образом, действующая трасса позволит двигаться от Балтики прямо до Урала. В этой связи, конечно, нужно подумать о том, чтобы создать новое, более удалённое кольцо от города, автомобильный обход города Санкт-Петербурга по аналогии с Центральной кольцевой дорогой, которую мы недавно открыли в Подмосковье (движение по заключительному участку ЦКАД было открыто 8 июля. — *«Известия»*), — заявил Владимир Путин. — Думаю, что для такой крупной агломерации, как и Петербург, и Ленинградская область, это будет, безусловно, востребовано.

Постепенное открытие трассы М12 Москва — Казань — Екатеринбург планируется в 2022 году. Основная часть будет запущена в 2023-м. Таким образом, с учётом действующей трассы М11 Москва — Санкт-Петербург и Центральной кольцевой автодороги будет обеспечено скоростное движение автотранспорта через всю европейскую часть России, сказал ранее президент.

Предложение построить ещё один обход Санкт-Петербурга — положительная инициатива, поскольку это второй крупнейший мегаполис в России с очень серьёзной транспортной загрузкой, отметил в беседе с «Известиями» заместитель председателя комитета Совета Федерации по экономической политике Константин Долгов. По его словам, дальнейшее улучшение инфраструктуры важно как для экономического развития, так и с точки зрения обеспечения связанности всей страны. При этом абсолютно правильно, что на реализацию стратегических проектов привлекаются средства ФНБ, считает он.

— Процесс уже запущен, деньги не проедаются, а идут на принципиальные проекты, которые обеспечат более быстрое экономическое развитие, а также упростят и улучшат жизнь граждан, — добавил Константин Долгов. — Что касается создания удалённого кольца от Санкт-Петербурга, оно уже сейчас требуется. При возрастании транспортной загруженности это станет ещё более актуальным вопросом. Кроме того, это может сыграть положительную роль для развития внутреннего туризма.

Губернатор Санкт-Петербурга Александр Беглов напомнил, что идея второй кольцевой автомобильной дороги обсуждалась ещё в 1990–2000-х годах. Предложение президента очень актуально, поскольку на кольцевой автодороге уже сейчас создаются пробки, особенно в ряде направлений, которые идут по Ленинградской области, уверен глава субъекта.

АЭРОПОРТЫ И МЕТРО

Главы Ленинградской области и Санкт-Петербурга доложили президенту и о реализации других крупных инфраструктурных проектов. В частно-

Где в Ленинградской области может пройти КАД-2

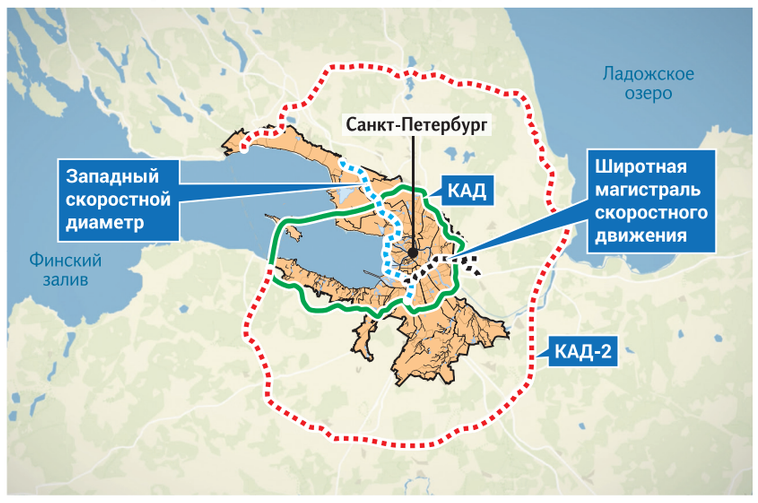

Сергей Коньков | «Известия»

Стороны обвинения

Чем закончился визит в КНР дипломата из США

Наталия Портякова

Второй по значимости дипломат США — первый замгоссекретаря Уэнди Шерман завершила 26 июля свой визит в КНР. На фоне напряжённости в двусторонних отношениях ожидания от её встреч с китайскими коллегами были заведомо невысокими. Вашингтон в лице Шерман в очередной раз выразил свою озабоченность «прегрешениями» Пекина, получив в ответ не менее внушительный набор претензий со стороны китайских визави. Тем не менее, как считают эксперты, невзирая на чрезмерно жёсткую риторику с обеих сторон, нынешний визит способен проложить путь к диалогу по вопросам торговли и даже к встрече лидеров КНР и США в кулуарах октябрьского саммита G20 в Италии.

На первую для администрации Джо Байдена встречу американских и китайских дипломатов на Аляске в марте этого года эксперты и СМИ возлагали хотя бы робкие надежды. В отличие от неё, нынешний визит в КНР первого замгоссекретаря США Уэнди Шерман изначально не сопровождался даже малейшими иллюзиями на возможность потепления в американо-китайских отношениях.

Незадолго до визита, который Пекин, к слову, официально подтвердил за считаные дни до его начала, администрация Байдена при поддержке многих западных стран обвинила госструктуры Китая в дирижировании кибератаками на серверы компании Microsoft. КНР отвергла их как «сфабрикованные из воздуха». И более того — в разрыве с традиционной практикой идти на какие-то символические жесты доброй воли в отношении Штатов накануне важных встреч — объявила 23 июля о санкциях в отношении шести физических лиц и одной компании США в ответ на американские рестрикции против китайских чиновников в Гонконге.

Как дали загодя понять в администрации Байдена, цель переговоров, о которых американцы попросили сами, состоит не в обсуждении конкретных вопросов, а в том, чтобы сохранить открытыми каналы связи на высоком уровне и «продвигать интересы и ценности США и ответственно управлять отношениями». Как метафорично пояснил официальный представитель Госдепа Нед Прайс, сообщая о задаче Уэнди Шерман на встречах с её китайским визави Се Фэном, курирующим отношения с США, и главой МИД КНР Ван И в городе Тяньцзинь 26 июля, Вашингтон стремится «обеспечить наличие отбойников в отношениях с Пекином, чтобы конкуренция не переросла в конфликт».

> ЕСТЬ ОЩУЩЕНИЕ, ЧТО ВСЁ ПРАВИТЕЛЬСТВО И ВСЁ ОБЩЕСТВО ПРОВОДЯТ КАМПАНИЮ, НАПРАВЛЕННУЮ НА ТО, ЧТОБЫ НИЗЛОЖИТЬ КИТАЙ. КАК БУДТО ЕСЛИ ЕГО РАЗВИТИЕ БУДЕТ ОСТАНОВЛЕНО, ВСЕ ВНУТРЕННИЕ И ВНЕШНИЕ ПРОБЛЕМЫ США ИСЧЕЗНУТ И АМЕРИКА СНОВА СТАНЕТ ВЕЛИКОЙ...

Разумеется, тирада про «отбойники» не осталась незамеченной в Китае. Издание Global Times тут же обвинило американцев в желании соорудить такой «отбойник», который для Китая станет «тюрьмой, окружённой проволочным забором». И пригрозило, что в таком случае главным достижением поездки Уэнди Шерман станет разве что знакомство с «вкусной тяньцзиньской паровой булочкой с начинкой».

В Тяньцзине Уэнди Шерман пришлось «угощаться» не только местными деликатесами, но и внушительным коктейлем из обвинений. Впрочем, начала она первой. В частности, выразила озабоченность США «антидемократическими репрессиями Пекина в Гонконге, геноцидом и преступлениями против человечности в Синьцзяне, злоупотреблениями в Тибете, ограничениями доступа к СМИ и свободы прессы». И, разумеется, не умолчала об обеспокоенности поведением КНР в киберпространстве, в районе Тайваньского пролива и в Восточно-Китайском и Южно-Китайском морях.

Не стали деликатничать в ответ и китайские товарищи. Например, замглавы МИД республики Се Фэн заявил: китайско-американские отношения зашли в тупик исключительно по вине США.

— Есть ощущение, что всё правительство и всё общество проводят кампанию, направленную на то, чтобы низложить Китай. Как будто если его развитие будет остановлено, все внутренние и внешние проблемы США исчезнут и Америка снова станет великой... Как будто американской стороне не о чем говорить, кроме как о Китае! — обрушился на визави товарищ Се.

Коснулся он и проблемы, на которую американцам часто пеняют в Москве: навязывание «международного порядка, основанного на правилах». Это американская версия «закона джунглей», где США отказываются от общепринятого международного права и попирают мировую систему, чтобы получать прибыль и запугивать других, прямо заявил Се Фэн.

Напоследок же собеседник Уэнди Шерман поднял тематику прав человека, но уже без традиционных оправданий действий Китая, а скорее в духе выражения «чья бы корова мычала». Никаких оснований считать себя главными радетелями за права человека у США нет, безапелляционно заметил Се Фэн, напомнив своей коллеге о геноциде коренных народов Америки, смерти более чем 620 тыс. человек в результате неэффективного реагирования властей на COVID-19 и о том, как часто США провоцировали кровопролитные войны во всём мире.

Несмотря на всё более жёсткую риторику с обеих сторон, немало экспертов сочли, что даже такой недружеский, но честный диалог способен проложить путь к другим контактам между представителями США и Китая.

сти, будет построен второй терминал аэропорта Пулково.

— Реализация проекта к 2025 году выведет Пулково в число крупных аэропортов Европы с объёмом до 30 млн пассажиров в год, — отметил Александр Беглов.

Губернатор запросил федеральную поддержку на запуск скоростной электрички от Балтийского вокзала в терминал аэропорта — этот проект находится в высокой степени проработки. Между тем Минобороны вместе с «Газпромом» приступили к развитию Левашово как аэропорта двойного назначения. Для этого необходимо обновление дорожной инфраструктуры, прежде всего комплексной развязки на Поклонной горе. Это обойдётся примерно в 20 млрд рублей, сообщил глава Северной столицы.

Также в Петербурге к 2024 году намерены открыть шесть новых станций метро. Кроме того, должна появиться станция на территории города Кудрово в Ленобласти.

— Мы видим «Кудрово» не только как станцию метрополитена, мы видим «Кудрово» как транспортно-пересадочный узел, куда вошёл бы автобусный вокзал междугородного класса и мы бы вынесли эту нагрузку из центра Петербурга с того же Обводного канала, — пояснил губернатор Ленинградской области Александр Дрозденко.

В стороне не остаются вопросы, связанные с обновлением подвижного состава метрополитена и модернизацией наземного транспорта: к 2024 году в Северной столице хотят приобрести 326 новых трамваев и 349 троллейбусов на сумму порядка 56 млрд рублей.

— Приоритетом развития общественного транспорта становится ориентация на экологически чистое топливо, — подчеркнул Александр Беглов. — В соответствии с подписанным с «Газпромом» соглашением уже в следующем году в Петербурге на линии выйдет 2800 новых автобусов отечественного производства на газомоторном топливе.

Между тем Владимир Путин посоветовал властям Санкт-Петербурга «заняться улицами» в Кронштадте. Александр Беглов, в свою очередь, отметил, что сейчас уже реализуется масштабный проект, по линии которого началась реконструкция исторических фортов — «Кроншлот», «Петр I» и «Александр I».

«ФОРМУЛА» РАЗВИТИЯ

На мероприятии президенту также доложили о модернизации инфраструктуры для проведения российского этапа «Формулы-1» на автодроме «Игора Драйв» под Санкт-Петербургом. Представители чемпионата мира по автогонкам официально подтвердили, что Гран-при России будет проходить с 2023 года именно здесь. Александр Дрозденко подчеркнул, что это событие чрезвычайно важно для Ленобласти.

— Неслучайно только первые слова проговорили о «Формуле», а уже идёт такой большой, хороший ажиотаж во всём мире. Мы понимаем, что это минимум в день 50 тыс. болельщиков, которых надо принять, которых надо разместить, — сказал он.

По его словам, на подготовку инфраструктуры потребуется 6 млрд рублей.

— Мы совместно с РЖД подготовили свои предложения, потому что здесь требуются, конечно, и развитие платформы «68-й километр», и чартерные рейсы, шаттлы до самой «Игоры» от 68-й платформы, и стоянки, и развязки, — рассказал губернатор. — Причём это достаточно правильные вложения с точки зрения дальнейшего развития территорий, это не только под «Формулу-1», это же и развязки, выход трассы «Сортавала». А самое главное, там получается, что вся эта территория будет очень активно развиваться.

Проведение «Формулы-1» в Ленобласти придаст новый импульс развитию туризма на территории всей агломерации и улучшению транспортной инфраструктуры, согласен депутат Госдумы от Санкт-Петербурга Михаил Романов.

— Мы помним успешный опыт Сочи, когда было принято решение провести там Олимпиаду. В итоге город превратился в мировую туристическую столицу, — подчеркнул он в беседе с «Известиями».

Проведение «Формулы-1» недалеко от Санкт-Петербурга станет важным этапом для дальнейшей популяризации автоспорта в России, уверен бывший пилот «Ф-1» Виталий Петров. Для москвичей и жителей многих других городов действительно будет удобнее добраться до Ленобласти, нежели до Сочи.

— Это отличная возможность для многих людей впервые увидеть «королевские гонки», — сказал он «Известиям».

Гонщик добавил: «Игора Драйв» — абсолютно новый автодром, у которого практически нет аналогов в мире. При этом, по его словам, он на 100% готов принять этап «Формулы-1». Спортсмен напомнил, что трассу неоднократно проверяли специальные инспекции и пожелания с их стороны были учтены.

Поправка на шампанское

← 01 Поэтому для напитков, на которые уже получены декларации соответствия, получать новые не нужно — такое требование отсутствует в соответствии с правом союза и российским регулированием.

Если же у продукции, на которую компании уже получили декларацию, сохранились физические, химические и другие свойства, то сам документ можно заменить, причём в упрощённом режиме, сказано в документе, подписанном замглавы Минфина. Речь идёт о корректировке уже имеющейся декларации — то есть при необходимости в документе надо исправить наименование вида алкогольной продукции.

При замене таких деклараций повторного проведения исследований и измерений в испытательной лаборатории уже не требуется, сказано в сообщении министерства. Заявитель сможет через сервис на официальном сайте Росаккредитации подать заявление на регистрацию новой декларации о соответствии, это сделают бесплатно.

СНЯЛИ ПРОТИВОРЕЧИЯ

Вступление в силу поправок было несколько неожиданным для алкогольной компании и её иностранных поставщиков, сказал «Известиям» исполнительный директор Luding Group Эрнест Хачатурян. Бизнес ожидал от Росалкогольрегулирования и Минфина технических разъяснений о том, как на практике будет действовать закон.

Появившееся разъяснение Минфина сняло некоторые противоречия, которые возникли на рынке после принятия поправок в закон «О государственном регулировании производства и оборота этилового спирта...» (171-ФЗ), подчеркнул Александр Ставцев. Ведомство пояснило, что компаниям не надо получать новые декларации.

— По сути, в России изменилось локальное законодательство, и у ряда напитков изменилась категория. Хотя сами напитки, их химические свойства никак не менялись, — сказал он.

В Союзе виноградарей и виноделов «Известиям» заявили, что приветствуют выход разъяснений как разумную инициативу переходного периода, снижающую головную боль импортёров.

Изменения в 171-ФЗ могут быть внесены согласно графику разработки нормативно-правовых актов — это произойдёт после утверждения правительством, сообщили «Известиям» в пресс-службе Минсельхоза.

> «ПОЯВИВШЕЕСЯ РАЗЪЯСНЕНИЕ МИНФИНА СНЯЛО НЕКОТОРЫЕ ПРОТИВОРЕЧИЯ, КОТОРЫЕ ВОЗНИКЛИ НА РЫНКЕ ПОСЛЕ ПРИНЯТИЯ ПОПРАВОК В ЗАКОН «О ГОСУДАРСТВЕННОМ РЕГУЛИРОВАНИИ ПРОИЗВОДСТВА И ОБОРОТА ЭТИЛОВОГО СПИРТА...» (171-ФЗ)

Российское регулирование в области виноделия обновилось 2 июля, тогда же российский дистрибьютор французского производителя шампанского Moet направил письмо своим локальным партнёрам, предупредив о временной приостановке поставок продукции из-за нового регулирования. В компании заявили о неготовности менять категорию напитка, а также обновить маркировку на контрэтикетке. Хотя уже 4 июля ситуация скорректировалась — представители Moet заявили иностранной прессе, что готовы исполнить законодательство РФ.

Павел Кассин | «Известия»

«Их просто несло потоком, и никто ничего не мог поделать»

Как юг Бельгии справляется с последствиями наводнения и готовится к новому

Эльнар Байназаров

Германию и Бельгию снова накрыли ливневые дожди. В южных бельгийских провинциях Намюр и Брабант, наиболее пострадавших от наводнений 15 и 16 июля, вода опять поднялась до опасного уровня — грязевой поток смыл с трассы автомобили и затопил подвалы. От непогоды в королевстве погибли 37 человек. В Германии продолжаются поиски пропавших без вести, но спасатели уже выражают сомнения в том, что исчезнувшие — речь идёт почти о двух сотнях человек — могли выжить. «Известия» побывали в наиболее пострадавших районах Бельгии и Германии и узнали, как обе страны справляются с последствиями катастрофы.

«ЭТО БЫЛ ПОТОК ГРЯЗИ ВЫСОТОЙ 3,5 М»

Германия начинает осторожно делать предварительные оценки ущерба, причинённого штормом «Берндт», — на восстановление одних только железных дорог на северо-западе ФРГ потребуется €1,3 млрд, заявили в Deutsche Bahn. В немецком Союзе страховщиков говорят об ущербе на €5 млрд. Однако, как выяснили «Известия» из разговоров с пострадавшими жителями округа Арвайлер, большинство из них не имело никакой страховки. Потому речь идёт явно о большей цифре.

Дитмар Кесмахер владеет мебельным магазином в немецком Штольберге, в 10 км от границы с Бельгией. В городе, некогда слывшем медной столицей промышленной Рурской области, проживают всего 57 тыс. человек. Улочки вытянулись вдоль небольшого — 3 м в самом широком месте — ручья.

— Это он сейчас такой небольшой, вот смотри, что было ночью на 16-е число, — Дитмар показывает мне видео в своём телефоне, темно, с трудом угадывается хоть что-то. — Ты смотри, видишь, там поток течёт мимо вывески Möbel? Это вот она. Высота этих вывесок точно замерена: 3 м 45 см. То есть это был поток грязи высотой 3,5 м. У меня квартира напротив мебельного, на третьем этаже. Ну чтобы удобнее было наблюдать и дела вести. Вода доходила до второго этажа, улочки узкие, каменные, ручью деться некуда было, вот и пошёл.

Говоря о страховке, владелец мебельного магазина опускает глаза. «Нет никакой страховки, аллес капут», — вздыхает он.

— Ущерб, по предварительным подсчётам, на миллион евро. Жду, когда правительство хоть что-то нам выплатит. Жду, но без дела не сижу, — Дитмар показывает на работников мебельного магазина и своих детей, которые вместе перетаскивают повреждённую потопом мебель. — Всё на свалку.

На центральной улице города полностью «взорван» асфальт, из-под земли торчат трубы и кабели. Ни воды, ни централизованного электричества в Штольберге нет уже десять дней — жители города ходят чистить зубы на площади перед церквями, где расположились мобильные цистерны. Свет в домах обеспечивает несколько генераторов.

Дожди в выходные 24 и 25 июля здесь «никого не впечатлили», смеётся Дитмар.

— При всём том, что поток шёл на такой высоте, у нас в городе никто не погиб. Наверное, потому, что всё случилось около десяти вечера, многие ещё не спали и успели забежать наверх, — предположил мой собеседник.

В Арвайлере, где катастрофа унесла жизни как минимум 180 человек, потоп начался в четвёртом часу утра.

«ПРОСНУЛАСЬ ОТТОГО, ЧТО УСЛЫШАЛА, КАК ЖЕНЩИНЫ КРИЧАЛИ “ПОМОГИТЕ”»

Мужчина в оранжевых штанах оттирает грязь со ступеней церкви Нотр-Дам-де-Реколе. Двери храма открыты настежь, одна из створок оторвана и приставлена к стене. Пол покрыт речным илом, громко хлюпающим под ногами. Рядом с крестами и иконами — губки и вёдра с водой.

В ночь на 16 июля потоки грязи высотой 2–2,5 м полностью затопили главную церковь Вервье, беднейшего муниципалитета Бельгии. Дожди 24 и 25 июля довершили начатое и повторно залили вход в храм.

Эльнар Байназаров | «Известия»

Не успеваю написать про дожди, как в Вервье снова начинается ливень, который местные на валлонском диалекте французского очень точно называют «душé» — «душ». Буквально за минуту такого «душа» мостовая заполняется водой.

— Самое ужасное было слышать крики людей, которые просили о помощи, — рассказала «Известиям» одна из жительниц города Максин.

Мы укрываемся от дождя под крышей магазина, окна которого разбило наводнением.

— Я живу недалеко отсюда, проснулась оттого, что услышала, как женщины кричали: «Помогите, пожалуйста», — Максин опирается рукой о стену и медленно подбирает слова на немецком. — И этот шум воды, будто бы под окном водопад, и вой этих женщин. Их просто несло потоком, и никто ничего не мог поделать.

Бельгийский Вервье расположен в 20 минутах езды от границы с Германией. Трёхэтажные карамельные домики стоят вплотную друг к другу, формируя застройку средневекового городского центра. В ночь на 16 июля в этом районе погибли шесть человек, ещё 20 числятся пропавшими без вести.

В середине реки Фесдре, протекающей в 10 м от Нотр-Дама, торчит верхушка машины. Чуть выше по течению — ещё две. Окна первых этажей на всех улицах, примыкающих к реке, зияют темнотой. Непригодными для проживания, по данным местной газеты Nieuwsblad, признаны свыше 5,5 тыс. домов.

— Поездов из Вервье нет, пользуйтесь автобусами, повторяю, поездов из Вервье нет, — похожие объявления делали и в немецком Арвайлере, однако там поезда не ходили потому, что вода полностью снесла железную дорогу. Здесь же полотно по большей части осталось целым, просто покрыто мусором и грязью.

В другой части бельгийской Валлонии — так называют шесть франкоязычных провинций на юге страны — в городе Намюр ливни 24–25 июля перечеркнули всю неделю работы по расчистке завалов. Центр города вновь оказался затоплен, вышедший из берегов Маас уносил автомобили и фонарные столбы. «Хорошо хоть электричество повторно не успели включить», — признался «Известиям» местный житель Набиль.

Мэр Намюра Максим Прево заявил «Известиям», что на этот раз, к счастью, обошлось без жертв. После первой волны ливней на юге Бельгии погибли 37 человек.

— Система канализации сработала как надо. Мы многое проделали на протяжении последних недель, чтобы сделать её лучше. Но, честно говоря, всё зависит от погоды, — отметил политик.

Дожди в этой части Бельгии продолжатся как минимум ещё пять дней.

Город Динан зажат с одной стороны рекой Маас, с другой — предгорьями Арденн. В ночь на 25 июля мощные ливни образовали в горах грязевые потоки и затопили центр средневекового города. Дожди ещё идут, потому жители не расслабляются — в перерывах между ударами стихии они укрепляют линии обороны перед входами домов: раскладывают полукругом мешки с песком. Решаю помочь двум женщинам, а взамен прошу рассказать, что здесь произошло в минувшие выходные.

— Неделю назад с самого верха шёл большой поток воды через соседние городки — он начинался с малого, постепенно набирая силу, сметая многое на своём пути. Вчера, в воскресенье, была почти такая же история, — рассказала «Известиям» жительница Динана Луиза.

По её словам, поток был небольшим, но этого хватило, чтобы затопить витрины её магазина одежды.

Вечером на Динан снова надвигаются тучи, и две пожилые женщины рекомендуют мне поскорее уезжать в Намюр, где есть дома выше трёх этажей и можно укрыться.

Пока переговоры между странами проводились лишь на дипломатическом фронте, но в будущем можно ожидать возобновления диалога по торговле и в других областях, сказал «Известиям» директор Центра американских исследований при Фуданьском университете У Синьбо.

— С момента вступления президента США Джо Байдена в должность его администрация следует стратегии эпохи Трампа, характеризующейся сильным давлением на Китай. Но такой подход оказался менее эффективным, чем он ожидал, и теперь Байден ищет другой обходной путь, — пояснил эксперт, отметив, что в США ощущают всё бóльшую необходимость в координации с Китаем на различных фронтах, включая проблематику Ирана, Афганистана, изменение климата и торговлю.

Директор проекта China Power в Центре стратегических и международных исследований (CSIS) в Вашингтоне Бонни Лин в интервью британской The Guardian и вовсе выразила уверенность, что нынешнее общение вполне может стать отправной точкой к подготовке встречи лидеров двух стран на саммите G20 в октябре в Италии, поскольку «в интересах обоих правительств иметь возможность продемонстрировать некоторые “победы”».

Встреча Си Цзиньпина и Джо Байдена возможна, признал, в свою очередь, в беседе с «Известиями» эксперт Института Дальнего Востока РАН, китаист Василий Кашин.

— Она даже необходима в том числе из-за меняющейся военной динамики в регионе и необходимости согласовать определённые правила игры. Хотя такая встреча не изменит кардинально взаимоотношений между странами и не должна восприниматься как шаг к потеплению, — сказал эксперт.

Вместе с тем личное общение лидеров позволит как минимум восстановить диалог и каналы коммуникации после встречи в Анкоридже, резюмировал востоковед.

Уставшие и с детьми

Где провести бюджетный отпуск с семьёй в августе

Анастасия Платонова

Самые популярные направления для отдыха с детьми — Анапа, Евпатория и Сочи, где много развлечений для малышей. При этом, как рассказали «Известиям» туроператоры, поездки туда выйдут дешевле всего — от 10,8 тыс. рублей на семью за недельное размещение в середине августа. Но морем всё не ограничивается: варианты бюджетного отдыха есть на озёрах и термальных источниках, а провести «культурную» неделю в Петербурге можно всего за 11,7 тыс. рублей. Покупать полноценный тур с перевозкой дороже, чем добираться на отдых самостоятельно, но и здесь можно отыскать доступные по цене варианты, отмечают туристические компании.

ПОЧЁМ МОРЕ

Чаще родители с детьми предпочитают отдыхать в июне — начале июля, но и в августе такие путешествия пользуются спросом, сообщили «Известиям» в пресс-службе туроператора «Алеан». В основном путешественники бронируют размещение, а добираться на отдых предпочитают самостоятельно: 45% делают это на личном автомобиле, 31% выбирают поезд и 25% — самолёт.

Наиболее популярны у туристов отели «четыре звезды» (45%) и «три звезды» (40%), значительно реже бронируют «пятёрки» (10%) и иные объекты размещения — базы отдыха, коттеджи, кемпинги (5%).

Варианты бюджетного отпуска с семьёй в августе
(стоимость недели проживания (двое взрослых и один ребёнок) без учёта транспорта, тыс. руб.)

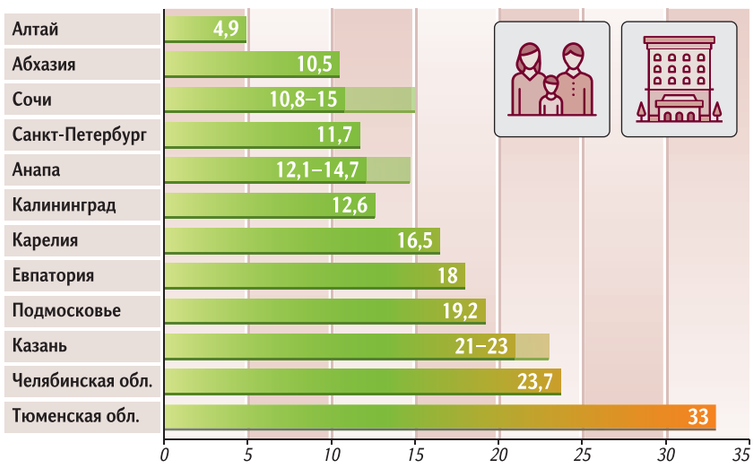

Авиабилеты туда-обратно в августе
(стоимость на семью из трёх человек, тыс. руб.)

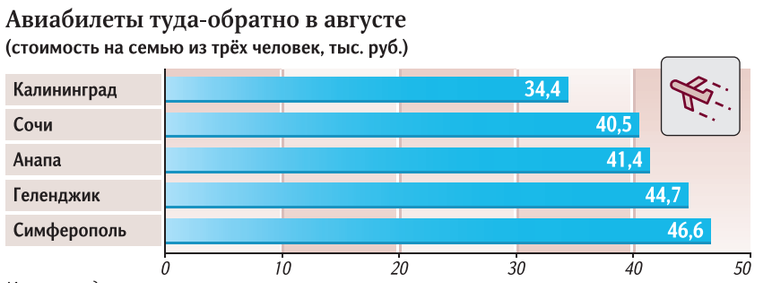

Источник: данные туроператоров

При этом дешевле всего отдохнуть можно на черноморском побережье: так, неделя в середине августа в гостевом доме в Сочи на двоих взрослых с ребёнком обойдётся всего в 10,8 тыс. рублей — и это без учёта государственного кэшбэка в 20%.

— Это не «горящее» предложение, цены здесь всегда очень низкие. Стоимость номера зависит от удобств: так, в некоторых комнатах кондиционеры заменены вентиляторами, а отдельный санузел есть только в номерах повышенной комфортности. Для гостей экономкласса душ, холодильник и туалеты общие, на этаже, — пояснили в пресс-службе туроператора.

По данным туроператора TUI Россия, недельное проживание в августе в гостевом доме без питания в Сочи обойдётся на семью из трёх человек (родители и ребёнок семи лет) от 14 946 рублей. Если добираться на отдых самостоятельно не хочется, можно забронировать полноценный тур.

— Но нужно понимать, что загрузка российских курортов в августе довольно высокая, иногда возникают сложности с подтверждением проживания. Минимальная цена за тур в Краснодарский край — 54 тыс. рублей на семью из трёх человек, — сообщили «Известиям» в пресс-службе туроператора Anex Tour.

В компании добавили, что дешевле может выйти отдых в Абхазии: туры в гостевые дома, апартаменты или небольшие гостиницы продаются за 48 тыс. Цены на путёвки на базу отдыха с трёхразовым питанием стартуют от 62 тыс. за неделю на семью. А вот недельный отдых в августе без перелёта и без питания на семью из трёх человек обойдётся в сумму от 10 500 рублей, сказали в TUI Россия.

Хороший вариант для семей с детьми — Анапа. Этот курорт любят за пологие песчаные пляжи и сухой климат. Для детей здесь работают луна-парки, аквапарки, дельфинарии, есть отели и пансионаты с анимацией. Самый бюджетный вариант размещения для семьи из двоих взрослых с ребёнком на неделю будет стоить 12,1 тыс. рублей — это гостевой дом с бассейном в самом центре города, пляж в 700 метрах, рассказали в «Алеане». Похожий вариант нашли и в TUI Россия: недельный отдых в августе в гостевом доме без питания и перелёта обойдется семье из трёх человек в сумму от 14 700 рублей.

Заметно дороже выйдет путешествие в Евпаторию. Этот курорт, как и Анапа, может похвастаться песчаными пляжами, дельфинарием, аквариумом, а также солёными озёрами Сасык-Сиваш и Мойнакское. По данным «Алеана», неделя в гостевом доме обойдётся в 18 тыс. на семью.

Если не охотиться за самыми бюджетными вариантами, то в среднем ночь в отеле категории «три звезды» в Симферополе будет стоить семье с одним ребёнком 3 тыс. рублей, в Сочи можно остановиться за 2600 рублей за сутки, сообщили «Известиям» в туристическом сервисе OneTwoTrip. Номер в трёхзвёздочном отеле в Анапе обойдётся в 2900 рублей, в Геленджике — 4300.

В СТИЛЕ «ЭКО»

Набирает популярность отдых в стиле «эко» в загородных комплексах с собственными пасеками, конюшнями, хаски-парками, страусиными фермами и даже плавучими банями. Например, в Челябинске и Тюмени для туристов с детьми есть современные комплексы с аквапарками и полноценной курортной инфраструктурой по типу турецких или черноморских отелей «всё включено», а бонусом могут идти термальные или минеральные источники.

Размещение на неделю в середине августа для семьи с детьми здесь выйдет дороже, чем на черноморском побережье, но всё ещё бюджетно. Так, в коттедже на берегу озера Большой Теренкуль в сосновом бору Челябинской области можно отдохнуть за 23,7 тыс. рублей. А проживание на базе отдыха на берегу озера Верхнее Кривое с термальными бассейнами в Тюменской области обойдётся в 33 тыс.

В Карелии на базе отдыха на берегу Сямозера семье можно остановиться за 16,5 тыс., добавили в «Алеане». А если помимо Карелии хочется посетить и Санкт-Петербург, то можно поехать в экскурсионный тур — он обойдётся семье в 24 тыс. (цена за три дня без учёта перелёта), отметили в TUI Россия.

Пользуется популярностью и Калининград — полноценный тур с перелётом на семью туда можно забронировать за 50 тыс. рублей, сообщили в Anex Tour. Если добираться на отдых самостоятельно, то неделя отдыха в гостевом доме в 20 минутах от центра города обойдётся в 12,6 тыс. рублей на семью, отметили в «Алеане». Дети в Калининграде могут полазить в катакомбах, заброшенных фортах, побродить по уютным городкам на побережье Балтийского моря. По данным OneTwoTrip, в среднем номер в трёхзвёздочном отеле в Калининграде обойдётся семье из двух

Разлагайтесь удобнее

Какие бактерии утилизируют медицинские маски

Ольга Коленцова

Российские учёные создают биопрепарат, который поможет быстро и без ущерба окружающей среде утилизировать медицинские маски. Исследователи ищут бактерии, которые активно «поедают» основной компонент таких средств индивидуальной защиты — полипропилен. Эксперты считают разработку актуальной, однако подчёркивают: поставленная авторами проекта задача довольно сложна. Кроме того, если такие бактерии выйдут из-под контроля, начнутся трудности с повседневным применением вещей из пластика.

Россия в период пандемии коронавируса нарастила выпуск медицинских масок в 15 раз, заявлял премьер-министр Михаил Мишустин в видеообращении к участникам итоговой коллегии Минпромторга в начале лета. Поэтому проблема утилизации средств индивидуальной защиты становится всё более актуальной.

Исследователи из Кубанского государственного университета ищут бактерии, способные эффективно разлагать полипропилен — основной компонент медицинских масок. Отыскав их, учёные смогут разработать так называемый биопрепарат (биологическое средство, содержащее в своём составе микроорганизмы), который позволит утилизировать средства индивидуальной защиты без вреда для природы. Предполагается, что это будет комбинация из бактерий.

Маски относятся к медицинским отходам класса «Б» — их необходимо утилизировать, не смешивая с бытовым мусором. Согласно рекомендациям Роспотребнадзора, чтобы не допустить контакта средств индивидуальной защиты с людьми и вероятности заражения, маски необходимо герметично завернуть в целлофановый пакет и сжечь.

Сейчас разработчики исследуют три типа почвы на наличие нужных бактерий — урбанозём (характерный для города), чернозём и береговой грунт. Чтобы проверить, повлияет ли глубина расположения маски на степень её биодеградации, их расположили в два слоя. Так изделия смогут «попробовать на вкус» как аэробные бактерии, так и анаэробные. Первый вид живёт только в присутствии кислорода, второй же в этом химическом элементе не нуждается.

— На поверхности масок образуются бактериальные биоплёнки, — пояснила участница проекта с кафедры генетики, микробиологии и биохимии биофака КубГУ Юлия Худякова. — Если конкретные бактерии образовали плёнку на маске, значит, они нашли там что-то «вкусное». Далее мы планируем изъять эти биоплёнки и посеять на особые среды, которые содержат только полипропилен. Ведь на масках бактерии мог заинтересовать не только он, но и другие налипшие вещества. И остаётся просто наблюдать — если количество каких-либо организмов сильно выросло в среде полипропилена, следовательно, они активно его разлагают.

По словам разработчиков, они планируют отыскать несколько склонных к поеданию полипропилена микроорганизмов. Это позволит в будущем создать «коллектив» бактерий, которые не будут конкурировать между собой, способный разлагать полипропилен быстрее, чем только один вид микроорганизмов.

— Разработка очень актуальная, так как маски производятся в большом количестве и вряд ли в ближайшем будущем эти объёмы снизятся, — отметила заведующая кафедрой микробиологии МГУ им. М.В. Ломоносова Елизавета Бонч-Осмоловская. — Поэтому нужно срочно искать способы их безвредной утилизации. Однако задача эта очень сложная, так как полипропилен — трудноразлагаемый пластик. Микроорганизмы, способные разлагать полипропилен, известны — среди них есть и микроскопические грибы, и бактерии, однако пока сам процесс разложения ими очень медленный. Возможно, микроорганизмам будет проще справиться с масками, в которые наряду с полипропиленом входят биоразлагаемые компоненты, например целлюлозные или вискозные волокна.

По словам разработчиков, если им удастся найти оптимальное решение для разложения полипропилена, то в дальнейшем они смогут утилизировать не только медицинские маски, но и другие изделия из этого материала.

Однако есть риск, что такие бактерии могут выйти из-под контроля человека и это приведёт к проблемам с использованием вещей из пластика, выразил опасение экс-депутат, соразработчик природоохранной реформы в Государственной думе шестого созыва Максим Шингаркин.

— Бактерии начнут «поедать» пластик, который использует человек, — пояснил эксперт. — Пластик же люди используют много и регулярно, во многих областях жизни он незаменим. Если, например, говорить о медицинских приборах, этот материал обеспечивает более высокую безопасность для здоровья человека, чем применение других материалов. Гораздо проще использовать одноразовые приборы, чем регулярно дезинфицировать металлические многоразовые. Все исследования, направленные на поиск бактерий, уничтожающих синтетические материалы, вернутся к человеку в виде большой проблемы.

По его мнению, выход из-под контроля таких бактерий, который эксперт считает неизбежным, в итоге только ухудшит состояние окружающей среды, так как возрастут затраты на производство альтернативных пластику материалов — стекла, бумаги, к тому же взлетят расходы энергии на их создание.

Павел Бедников | «Известия»

Не щадит живота

Штамм коронавируса «Дельта» вызвал рост проблем с ЖКТ

Екатерина Ясакова

Продажи препаратов, снижающих секрецию желудка, в денежном выражении выросли на 13% в мае–июле, а средств от диареи — на 20% по сравнению с аналогичным периодом прошлого года. Об этом свидетельствуют данные аналитической компании DSM Group. По мнению врачей, в том, что у людей страдает желудочно-кишечный тракт (ЖКТ), виноват COVID-19, а именно его новый штамм «Дельта», который проявил активность как раз в конце весны. При заражении этим вариантом вируса в большинстве случаев у человека наблюдается диарея. Именно поэтому новую версию ковида сначала путали с обычной кишечной инфекцией. Рост продаж средств, снижающих кислотность желудка, связан с тем, что их сейчас принимают вместе с жаропонижающими и противовоспалительными препаратами.

Реализация пищеварительных ферментных препаратов и средств для восстановления микрофлоры кишечника в мае–июле (за десять недель — с 3 мая по 11 июля) в денежном выражении выросла на 8% относительно аналогичного периода прошлого года. Продажи препаратов, снижающих секрецию желудка, увеличились на 13%, а лекарств от диареи — на 20%, свидетельствуют данные исследования DSM Group, подготовленного для «Известий».

Самый существенный рост наблюдался в середине июня. В этот период продажи ферментов подскочили на 19%, средств от диареи — на 34%, пребиотиков — на 32%, а препаратов, снижающих секрецию желудка, — на 24%.

Отчасти такую динамику можно объяснить ростом цен. В целом за первое полугодие лекарства подорожали на 7,6%, рассказал «Известиям» директор по развитию аналитической компании RNC Pharma Николай Беспалов. Но в то же время отмечалось и увеличение физических объёмов продаж отдельных групп препаратов, подтвердил эксперт, связывая это с сезонным спросом.

— Повышение продаж средств от диареи и отравлений — типичное сезонное явление для времени, предшествующему 2020 году (началу эпидемии коронавируса. — *«Известия»*), — согласился гендиректор компании DSM Group Сергей Шуляк. — Люди традиционно летом ездят на юг, где подхватывают кишечные инфекции, когда едят немытые овощи и фрукты. Этот тренд был сломлен в прошлом году, когда все находились в изоляции. Но в этом году люди снова устремились на отдых, и мы видим результат. К августу спрос на желудочные препараты утихнет. Постепенно к сентябрю начнут расти продажи противопростудных средств, поскольку люди будут возвращаться с отдыха и подхватывать сезонные ОРВИ, — отметил Сергей Шуляк.

А вот профильные специалисты не разделяют мнения об исключительно летнем характере продаж таких лекарств.

— Обращений с жалобами на проблемы ЖКТ стало больше, чем в этот же период до пандемии. Такие симптомы проявляются на фоне заболевания COVID-19, — сообщил «Известиям» главврач медцентра «Лидер-медицина», вирусолог Евгений Тимаков.

Число пациентов, обратившихся в мае-июне с жалобами на проблемы с желудочно-кишечным трактом, увеличилось в 2021 году на 62% в сравнении с аналогичным периодом 2020-го, рассказали «Известиям» в «СМ-Клинике». Стоит, однако, учитывать, что в прошлом году попасть к врачу было непросто из-за ограничений, введённых в связи с риском распространения новой коронавирусной инфекции, отметили в компании.

Проявившаяся тенденция связана с влиянием штамма «Дельта», уверен врач-инфекционист, главный врач «Инвитро-Сибирь» Андрей Поздняков. Вариант коронавируса, получивший такое официальное название, был впервые обнаружен в Индии, поэтому его часто называют индийским. 18 июня мэр Москвы Сергей Собянин заявил, что этот штамм выявлен почти у 90% заболевших коронавирусом жителей столицы.

— При заражении штаммом «Дельта» в большинстве случаев у человека наблюдается диарея. Первое время этот симптом даже не рассматривали как проявление COVID-19, болезнь принимали за обычную кишечную инфекцию, — подчеркнул Андрей Поздняков.

По его словам, при новом штамме COVID-19 наблюдаются диспепсические явления, когда из-за недостатка специальных ферментов, которые участвуют в переваривании пищи, этот процесс замедляется. Поэтому и развиваются различные заболевания, в частности диарейный синдром. Кроме того, своё влияние оказывают и антибиотики, которые многим приходится принимать.

— Люди пытаются восстановить пищеварение, для чего покупают ферменты, пребиотики и пробиотики. Это не самый плохой вариант, поскольку эти препараты довольно безвредные, — добавил Андрей Поздняков.

Рост продаж средств, снижающих кислотность желудка, также связан с особенностями терапии при коронавирусе. Врачи назначают их, когда пациент принимает жаропонижающие, антикоагулянты, антибиотики, а также противовоспалительные препараты, в том числе дексаметазон. Вместе с последним врачи обязательно выписывают препарат, снижающий количество соляной кислоты в желудке, отметил Андрей Поздняков.

Рост продаж средств для ЖКТ может быть связан и с общей тревожностью людей, которая в последнее время увеличивается из-за коронавирусной инфекции COVID-19, отметила гастроэнтеролог-нутрициолог медицинского онлайн-сервиса «СберЗдоровье» Алина Губанова.

— В гастроэнтерологии есть целый ряд функциональных заболеваний, которые тесно связаны с психикой человека. И в подобный нервный период характерны их обострения, — рассказала Алина Губанова.

Покупки препаратов для лечения ЖКТ нередко происходят без консультации врачей — пациенты сами назначают себе лекарства или приобретают их по рекомендации фармацевта в аптеке, добавила, в свою очередь, руководитель департамента по развитию медицины BestDoctor Юлия Ткаченко.

В России традиционно увлекаются диагнозом дисбактериоз — врачи нередко ставят его необоснованно, считает эксперт. По её словам, сейчас концепция дисбактериоза пересмотрена — формально такого диагноза уже не существует. Поэтому лечение пробиотиками не всегда обосновано с точки зрения доказательной медицины. Но пока многие медики продолжают назначать терапию по старинке, заключила эксперт.

Общество

Дмитрий Феоктистов | ТАСС

взрослых и ребёнка в 6300 рублей за ночь.

— Нередко семейные туристы выбирают и Ставропольский край: путёвка туда обойдётся в 45 тыс. на неделю с размещением в мини-отеле. В санатории туры начинаются от 60 тыс., — сказали в Anex Tour.

Один из самых доступных вариантов для отдыха семьи с ребёнком в августе — Санкт-Петербург с его музеями, парками, общественными пространствами и побережьем Финского залива. Неделя отдыха на семью из трёх человек в мини-отеле в 30 минутах от центра города будет стоить 11,7 тыс. рублей, отметили в «Алеане». По данным TUI Россия, экскурсионный тур в Петербург на три дня без перелёта обойдётся семье в 21 тыс. рублей.

Другое популярное экскурсионное направление — Казань. Туда едут ради посещения резиденции татарского Деда Мороза Кыш Бабая, мастер-классов по национальным забавам и приготовлению разных блюд. Самый бюджетный вариант отдыха для семьи — в отеле «две звезды» за 21 тыс. рублей на неделю, в цену входят завтраки, сообщили в «Алеане». Похожий вариант предлагает и TUI: неделя в отеле «три звезды», правда, без питания, обойдётся семье в 22 963 рубля.

— Рекордсменом по дешевизне может стать отдых на Алтае. Семья из трёх человек может провести неделю в палатке-кемпинге в туркомплексе за 4914 рублей. Это цена без питания и перелёта, — добавили в TUI.

А вот самым удобным вариантом отдыха с малышом 3–5 лет может стать Подмосковье. Преимуществ множество: не надо менять климат, далеко и долго ехать, выбор загородных отелей, пансионатов, коттеджей очень большой. По информации «Алеана», дешевле всего можно остановиться в отдельном коттедже в посёлке на берегу Икшинского водохранилища — за 19,2 тыс. рублей на неделю.

ТУДА-СЮДА

Семейные путешественники, которые до места отдыха решат добираться самолётом, могут попробовать сэкономить на авиабилетах. Так, дешевле всего в августе россиянам обойдётся перелёт туда-обратно в Калининград в 34,4 тыс. рублей на двоих взрослых и ребёнка, сообщили «Известиям» в OneTwoTrip.

Рейсы на черноморское побережье будут стоить 40–45 тыс. рублей на семью: за полёт в Сочи путешественники заплатят 40,5 тыс., в Анапу — 41,4 тыс., в Геленджик — 44,7 тыс. А самыми дорогими будут билеты в Симферополь — 46,6 тыс. рублей.

Вылетать из Москвы дешевле: так, в Санкт-Петербург семья из трёх человек может слетать туда-обратно в августе за 9 тыс. рублей, Анапу — за 16 тыс., Калининград — 18 тыс., Сочи — 22 тыс., Геленджик — 25 тыс., Симферополь — 28 тыс. рублей. Об этом «Известиям» рассказали в сервисе по поиску авиабилетов Aviasales.

А вот ценник на авиабилеты за границу уже на порядок выше. Дешевле всего семье из трёх человек в августе обойдётся полёт в Турцию — 68,8 тыс. рублей, отметили в OneTwoTrip. Отправиться в Хорватию уже дороже — 99,7 тыс. Замыкают пятёрку направлений Кипр, Греция и Болгария. Авиабилеты туда-обратно на семью обойдутся в 115,8 тыс., 121,5 тыс. и 129,5 тыс. рублей соответственно.

Цена на всех

← 01 В аппарате зампреда правительства признали наличие проблемы и рассказали «Известиям» о готовности искать решение вместе с объединением.

— Что касается тарифа на интернет, Минцифры совместно с ФАС проводило оценку в субъектах. Как правило, тариф составляет 57% от среднероссийского и зависит от тарифов региональных операторов. Но остаются школы, где есть перекосы. Ситуацию по ним отработает Минцифры в партнёрстве с ОНФ, будет выработано системное решение, — рассказали в аппарате вице-премьера.

В сентябре 2020 года ОНФ провёл мониторинг качества интернет-услуг почти в 2,7 тыс. образовательных учреждений из 73 регионов. Результаты оказались возмутительными, сообщила «Известиям» Елена Шмелева. Было выявлено, что 22% школ платит за интернет вдвое больше средней цены по России, а 6% — расходует втрое больше средств.

— Таким образом, около трети образовательных организаций, реализующих программы основного и среднего общего образования, находится в неравном положении по отношению к другим подобным организациям. Это связано с тем, что они вынуждены тратить больше на оплату услуг по обеспечению доступа к сети интернет при отсутствии прямой зависимости между стоимостью услуг и скоростью, — пояснила сопредседатель ОНФ.

У всех детей должен быть равный доступ к культурному и социальному капиталу, а такая ситуация не позволяет полностью раскрыть потенциал ребёнка, добавила Елена Шмелева.

В конце 2020 года Высшая школа экономики (ВШЭ) провела исследование, где выявила готовность школ к «дистанционной работе» на время эпидемии коронавируса. Наилучшие результаты показали в основном регионы центральной России: Владимирская, Липецкая, Московская, Тульская и Тамбовская области. В список лидеров также вошли Ленинградская, Самарская, Свердловская, Тюменская области и Чукотский автономный округ.

К наименее готовым эксперты отнесли Амурскую, Еврейскую автономную, Магаданскую области, Забайкальский край, а также Карачаево-Черкесию, Адыгею, Республику Алтай, Бурятию, Ингушетию, Калмыкию, Якутию и Туву.

В Минцифры «Известиям» подтвердили проведение совместного с ФАС мониторинга по оценке стоимости интернета для общеобразовательных организаций.

— Важно отметить, что не все школы в регионах входят в число тех, которые подключаются по трёхлетним госконтрактам Минцифры (2019–2021) в рамках федерального проекта «Информационная инфраструктура» национальной программы «Цифровая экономика». В 2019–2020 годах по госконтрактам подключено к интернету более 15,6 тыс. школ, — подчеркнули в ведомстве.

Там также добавили, что в результате сравнения стоимости услуг по подключению в рамках госконтрактов и тех контрактов, которые регионы реализовывали сами, были выявлены различия. «Стоимость передачи данных по контрактам субъектов РФ значительно выше стоимости аналогичных услуг, оплачиваемых в рамках нацпрограммы “Цифровая экономика”», — добавили в Минцифры.

В Госдуме посчитали возможным введение единого интернет-тарифа для всех школ.

— Система выравнивания цифрового неравенства была построена так, что огромные бюджетные средства были переданы очень малому количеству подрядчиков. Поэтому интернет, который пришёл в школы и другие социально значимые учреждения, стал «золотым» по цене. Цифры иногда шокируют, — подчеркнул в разговоре с «Известиями» зампред комитета Госдумы по информационной политике, информационным технологиям и связи Андрей Свинцов.

Он добавил, что многие главы регионов говорят о целесообразности введения общего базового тарифа.

— Далеко не во всех школах есть хороший трафик, я даже не говорю о том, что есть школы, где работа вообще затруднена. Интернет может быть в кабинете директора и в учительской, но не всегда он есть в кабинетах. Однако сейчас реализуется отдельная программа в нацпроекте «Образование». Вопрос с доступом будет решён в самое ближайшее время, — рассказал «Известиям» член Общественной палаты, директор Федерального института оценки качества образования (ФИОКО) Сергей Станченко.

Он напомнил, что государство должно помогать школам с обеспечением высокого трафика. В ходе обращения к Федеральному собранию в феврале глава государства поручал, чтобы к концу 2021 года все школы России имели не просто доступ в Сеть, а именно высокоскоростной интернет. Владимир Путин уточнял, что скорость соединения должна вырасти примерно в 400 раз по сравнению с показателями 2006 года. При этом в апреле президент требовал от кабинета министров разобраться с ценами на подключение к интернету. Тогда он добавлял, что более 1% российских школ вообще не имеет доступа к Сети. Глава государства также отметил, что цены на подключение могут отличаться по объективным причинам и призвал выделить регионам дополнительную поддержку.

Сергей Мамонтов | РИА Новости

Без срока давности

← 01 — За первый день работы были подняты останки 58 человек, — рассказал «Известиям» руководитель Музея воинской славы Сортавалы Сергей Чернобай. — Это беспрецедентный случай. Когда находят, к примеру, санитарное захоронение времён Великой Отечественной войны, там встречается не более двух десятков останков.

По словам Сергея Чернобая, в общей сложности из земли извлечены фрагменты тел 228 человек, в том числе детей. Расправа над жителями поселения, которое, по всей видимости, располагалось здесь, была безжалостной. Как сообщил директор музея, к позвоночнику некоторых людей прибиты доски, часть черепов пробита подобием металлических гвоздей.

— Таких находок достаточно много, — подтвердил музейщик. — Я лично нашёл несколько пробитых черепов. Судя по всему, людям отрубали головы, так как у некоторых они лежали отдельно от туловища.

В братской могиле поисковики обнаружили около десятка православных нательных крестов, пять иконок, а также большой крест длиной около 8 см. Сергей Чернобай предположил, что крест мог принадлежать священнослужителю.

К какому времени относится захоронение, историкам пока до конца неясно, отметил кандидат исторических наук Андрей Марчуков. По его версии, это могут быть останки русских жителей или православных карелов, которые погибли во время русско-шведской войны, начавшейся в 1570 году.

— Карелы тысячу лет находились в составе Руси, они очень глубоко интегрированы в ткань Российского государства. Когда в конце XVI века их земли временно отошли Швеции, большая часть карельского населения не захотела жить под лютеранами-шведами и ушла вместе с русскими, — рассказал «Известиям» историк.

— Постоянные войны и жёсткая внутренняя политика царя Ивана Грозного ослабили нашу страну, и соседи эти почувствовали, — объяснил «Известиям» историк, профессор Петрозаводского государственного университета Александр Пашков. — На территорию русских земель шведы начали постоянно вторгаться с 1570 года.

По словам Александра Пашкова, к войне между русскими и шведами примешивался религиозный фактор — противостояние православных и лютеран.

— С особой яростью шведы уничтожали православные монастыри, — поведал «Известиям» эксперт. — Например, разорили Валаамский монастырь, многих монахов убили. Шведы совершили поход на расстояние 1,5 тыс. км по тундре из Северной Финляндии к Баренцеву морю и разорили Печенгский монастырь в районе современного Мурманска, разграбили Свирский монастырь, даже пытались захватить Соловецкий, но не получилось.

В 1583 году стороны заключили перемирие, и шведы решили провести перепись населения захваченных территорий Приладожья. В четырёх поселениях от Салми до Куркиёки было обнаружено всего 322 жилых дома и около 3 тыс. опустевших. Жители либо погибли, либо бежали в глубь русских земель, сказал историк.

— Местное население сопротивлялось вторжению, и шведам приходилось держать там большие силы. Разумеется, партизан и им сочувствующих беспощадно уничтожали. Возможно, найденный могильник стал результатом этой борьбы, — предположил Александр Пашков.

Собеседник «Известий» напомнил, что в 1595 году между Русским царством и Швецией был заключён мирный договор и эта территория отошла нашему государству. Но ненадолго.

Учёный высказал предположение, что могильник может относиться к периоду Смутного времени, то есть к началу XVII века.

С коллегой согласился историк из Петрозаводска Александр Широкорад. При этом он добавил, что массовое убийство могли учинить не шведы, а поляки.

— В Смутное время большая часть войск короля Речи Посполитой действовала под Смоленском и ходила на Москву. Но частные армии воевод Ежи Мнишека, Льва Сапеги, Александра Лисовского промышляли на других территориях, — рассказал специалист «Известиям». — По Русскому Северу прошёлся Лисовский. Местные жители свидетельствовали, что его отряды уничтожали целые деревни, массово убивали людей.

Александр Широкорад также не исключил, что православных карелов могли уничтожить запорожские казаки. По словам учёного, их отряды по указанию польских воевод или по собственной инициативе проводили рейды по северу России.

Неожиданную версию выдвинул Андрей Марчуков. Историк допустил, что трагедия, возможно, произошла не 400 лет назад, а 100. В 1918 году финские войска «устроили геноцид русского населения в Карелии», утверждает учёный. Он напомнил, что в апреле–июне 1918-го отряды белофиннов уничтожили более 5 тыс. русских, а 20 тыс. изгнали.

Сергею Чернобаю эта гипотеза кажется неубедительной.

— Захоронение не относится к периоду Гражданской или Великой Отечественной войны, так как не сохранилось ни одежды, ни ремешков или других кожаных изделий, — возразил руководитель Музея воинской славы Сортавалы. — Не обнаружено гильз и пуль, значит, людей не расстреливали, а ведь для массовых казней в XX веке были характерны расстрелы.

Все обнаруженные под Лахденпохьей останки и предметы переданы в СК. Для получения исторической справки о возможных причинах массового захоронения в рамках доследственной проверки следователями управления будут привлечены для взаимодействия историки и археологи, сообщили «Известиям» в СК.

ПОИСКОВЫЙ ОТРЯД ЛАДОГА

Указать класс

При продаже жилья обяжут информировать о стоимости ЖКУ

Мария Перевощикова

В России могут обязать указывать класс энергоэффективности жилья при продаже и сдаче в аренду. Такой законопроект власти планируют разработать в 2023 году. Об этом сказано в доработанном Минэкономразвития проекте комплексного повышения энергоэффективности российской экономики (есть у «Известий»). Мера предполагает, что граждан будут оповещать о потенциальной экономии на ЖКУ в помещении. Она может достигать 30–40% в зданиях с наивысшим классом, при этом стоимость таких квартир может быть больше, отметили эксперты.

ЭФФЕКТИВНАЯ ЭКОНОМИЯ

Власти планируют разработать законопроект, который обяжет сообщать о классе энергоэффективности жилых и общественных зданий при продаже помещений или их сдаче в аренду. Таким образом можно будет узнать о размерах потенциальной экономии при уплате ЖКУ в зависимости от класса энергоэффективности объекта, сказано в доработанном Минэкономразвития проекте комплексного плана повышения энергоэффективности российской экономики (есть у «Известий»). Документ находится на рассмотрении в правительстве, сообщили «Известиям» в Минэке.

Согласно плану, законопроект должен быть разработан в 2023 году, исполнителями и соисполнителями числятся Минэкономразвития, Минстрой и Роспотребнадзор. В правительстве запрос «Известий» перенаправили в Минстрой. Там на момент публикации не ответили. В Роспотребнадзоре сообщили: ведомство в подготовке проекта документа не участвовало.

Многоквартирным домам классы энергоэффективности в России присваивают с 2011 года, напомнила председатель экспертного совета комитета ГД по жилищной политике и ЖКХ, президент ассоциации управляющих компаний «Национальный жилищный конгресс» Ирина Булгакова. Самый высокий класс, соответствующий минимальному потреблению энергии, — A++, самый низкий — G, сказала она.

— Наиболее дорогой ресурс в платёжке — тепло, именно его потребление зависит от степени энергоэффективности здания. Чтобы воспользоваться экономией, в доме должны быть установлены счётчики. Практика показывает, что разница в плате за ЖКУ на квадратный метр может достигать 30% и выше в зависимости от энергетического класса здания, — рассказала член межведомственной рабочей группы при Минэкономразвития по взаимодействию с субъектами РФ по вопросам повышения энергоэффективности, директор эксперт-бюро «ЭнергиаВита» Мария Степанова.

Расходы на теплоснабжение в зданиях, например, классов C и A могут отличаться на 40%, указал эксперт тематической площадки ОНФ «Жильё и городская среда» Павел Склянчук. По словам Ирины Булгаковой, итоговая сумма платежа зависит от площади квартиры, климатической зоны, поведения жильцов (сколько горячей воды используют, как пользуются бытовыми приборами, освещением и так далее). При равных условиях потребление энергии в здании с классом A++ ниже более чем вдвое, нежели в здании с классом G, указала она.

РЕАЛЬНЫ ЛИ ПЕРСПЕКТИВЫ

Сейчас почти 70% многоквартирных домов относится к невысоким классам энергоэффективности, в том числе из-за отсутствия общедомовых приборов регулирования энергопотребления, подчеркнул Павел Склянчук.

Новым домам класс энергоэффективности присваивается по проектной документации при вводе в эксплуатацию, сказала Ирина Булгакова. Старым зданиям — по итогам специального обследования — он указывается в энергетическом паспорте (техдокументация), отметила партнёр компании «Метриум» Мария Литинецкая. Как рассказал управляющий партнёр компании «ВекторСтройФинанс» Андрей Колочинский, в числе зданий, которые подлежат обязательному энергоаудиту по действующему закону, новостройки и дома, где прошёл капремонт за счёт бюджетных средств.

На каждый жилой дом или административное здание есть документация, и сегодня развиваются информационные системы, где хранятся сведения о них, в том числе паспорта зданий, указала Мария Степанова. Надо надеяться, что эти данные будут всё более полными, будет налажен доступ пользователей к нужной информации, считает она.

— Плата за тепло составляет до половины от суммы всей платёжки. Поэтому для повышения энергоэффективности старых зданий при капремонте, во-первых, их нужно утеплять, во-вторых, устанавливать в них устройства регулирования отопления — индивидуальные тепловые пункты или элеваторные узлы, — сказал советник аппарата комитета Госдумы по энергетике Александр Фадеев.

Комплексный план повышения энергоэффективности российской экономики также предполагает, что в первом квартале 2022 года будут сформированы критерии, позволяющие определять необходимость оборудования многоквартирных домов такими устройствами.

Также план предусматривает разработку законопроекта о введении классов энергоэффективности для общественных и административных зданий ко второму кварталу 2022 года. К первому кварталу 2022-го — разработку и утверждение методических рекомендаций контроля над выполнением требований энергетической эффективности к проектным решениям. Кроме того, к четвёртому кварталу 2022-го планируется создать законопроект о компенсации расходов льготников на уплату ЖКУ, если в доме проводили работы по повышению энергоэффективности.

Более высокий класс энергоэффективности здания часто подразумевает более дорогие проектные решения, материалы и так далее, сказал коммерческий директор ГК «Основа» Игорь Сибренков. Кроме того, строительство энергоэффективных домов обходится дороже из-за потери полезной площади, так как для уменьшения теплопотерь приходится увеличивать толщину стен, добавил Андрей Колочинский.

— Всё это ведёт к повышению общей себестоимости строительства, а значит, влияет на стоимость квадратных метров для конечных покупателей. Себестоимость может быть выше на 5–10% и более, — отметил Игорь Сибренков.

Но в целом лучше потратить больше, но приобрести жильё или офис в энергоэффективном здании: полученная экономия коммунальных ресурсов относительно быстро — примерно за три-четыре года — окупит разницу в стоимости, выразила мнение Мария Литинецкая.

DJIA	35117,97	S&P 500	4418,98	NASDAQ	14822,37	МОСБИРЖА	3750,1	РТС	1602,53	НЕФТЬ BRENT	73,3	ЗОЛОТО	1798,3

ПО ДАННЫМ НА 20.00 МСК 26.07.2021

Ракетный развод

Появилась схема мошенничества с инвестициями в «Роскосмос»

Евгений Биятов | РИА Новости

← 01 На сайтах предлагаются якобы высокодоходные инвестиции в ценные бумаги компаний. Однако после регистрации на подобного рода ресурсах, как правило, осуществляется переадресация на сайт нелегального форекс-дилера, рассказали в Банке России. В регуляторе подчеркнули, что, зарегистрировавшись на таком сайте, клиент рискует не только потерять «инвестированные» средства, но и стать жертвой кибермошенников — оставлять на подобных ресурсах свои персональные данные, реквизиты карточки и счета небезопасно.

О мошеннических сайтах, предлагающих инвестиции в российскую космическую отрасль, известно в «Инфосистемах Джет» и банке «Ренессанс Кредит». Аналитик центра мониторинга и реагирования на инциденты ИБ Jet CSIRT Игорь Фиц рассказал «Известиям», что типовой фишинговый ресурс с такой приманкой содержит фразы о минимальных рисках вложений и доходности активов. Однако дополнительный акцент делается на том, что Россия — основной конкурент американских компаний. В «Ренессанс Кредите» отметили, что до этого мошенники создавали в соцсетях аккаунты — аналоги страницы Илона Маска и предлагали жертвам перевести токены на криптокошелёк за вознаграждение от Tesla.

Появление новой схемы обмана связано с ростом интереса к вложениям в космические компании на фоне успеха Virgin Galactic Ричарда Брэнсона и Blue Origin Джеффа Безоса, полагает руководитель департамента инвестиционной аналитики «Тинькофф Инвестиции» Кирилл Комаров. В то же время он подчеркнул, что единственный доступный на рынке инструмент вложения в российскую космическую отрасль — покупка акций РКК «Энергия».

Одна из модных тенденций финансового рынка — IPO компаний на бирже, отметил аналитик инвестхолдинга «Финам» Леонид Делицын. Мошенники понимают, что россияне могут поверить в то, что госкорпорациям требуется найти средства для развития национальной космической индустрии — например, путём вывода компаний на биржу, полагает эксперт.

По данным Мосбиржи, в июне 2021 года число розничных инвесторов выросло до 12,7 млн человек (против 5,3 млн в июне 2020-го). В связи с бумом интереса к торгам ещё в прошлом году мошенники искали людей, интересующихся вложениями в ценные бумаги, на тематических форумах и в группах в соцсетях и предлагали им обучение торговле на бирже, напомнил руководитель аналитического центра Zecurion Владимир Ульянов. Затем, по его словам, злоумышленники использовали разные модели монетизации: начисление комиссий, платные курсы по вложениям в ценные бумаги, перевод денег на брокерский счёт.

Для того чтобы не попасть на уловки мошенников, следует инвестировать не через сторонние сайты, а только через управляющую компанию, имеющую лицензию ЦБ и членство в ассоциации НАУФОР, напомнил представитель финансового брокера «Август». В Росбанке подчеркнули, что ЦБ в открытом доступе на своём официальном сайте публикует списки доверительных управляющих компаний и брокеров, имеющих лицензии на осуществление деятельности по управлению ценными бумагами.

Игры со ставками

Банки медлят с увеличением процентов по кредитам

Роза Алмакунова

Крупнейшие банки зафиксировали ставки по кредитам, несмотря на рост ключевой сразу на 1 п.п., до 6,5%, выяснили «Известия», опросив топ-50 финансовых организаций. При этом председатель ЦБ Эльвира Набиуллина заявляла, что столь резкое повышение ключевого показателя призвано охладить потребительское кредитование. В финансовых организациях пояснили, что будут поднимать проценты плавно, ориентируясь на спрос клиентов и конъюнктуру рынка. Полноценная реакция на решение регулятора произойдёт в течение двух-трех недель, за которые ставки подрастут на 0,3–0,5 п.п., полагают эксперты.

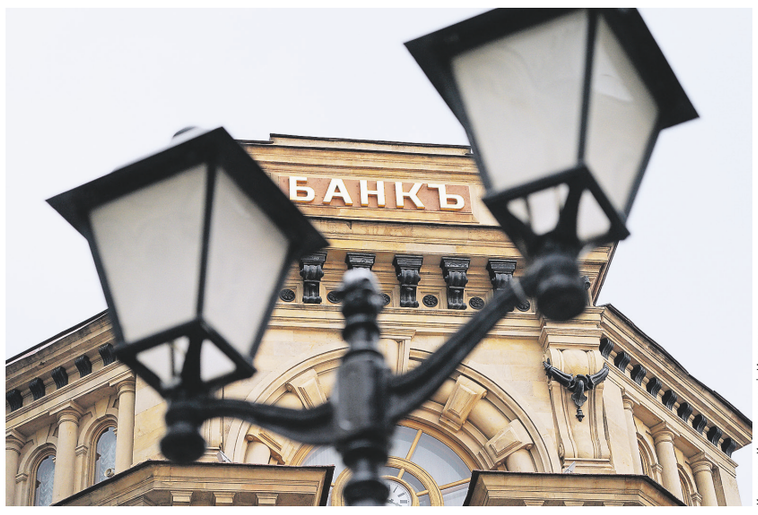

Кристина Кормилицына | «Известия»

РАЗНОНАПРАВЛЕННАЯ ДИНАМИКА

Крупнейшие банки после повышения регулятором 23 июля ключевой ставки сразу до 6,5% активно корректируют условия по депозитным продуктам, но по кредитным оставляют без изменений, показал опрос «Известий».

Представители большинства из них отметили, что вслед за ключевой пересмотрели лишь предложения по вкладам и накопительным счетам. В частности, в тот же день ставки по всей линейке или отдельным депозитным продуктам увеличили в Почта банке (+0,25–1,5 п.п.), «Зените» (+0,3–0,9 п.п.) и Абсолют-банке (до +0,5 п.п.). Заранее — 21 и 22 июля доходность вкладов повысили в МКБ, Росбанке и «Ренессанс Кредите». В «Открытии» и ПСБ на аналогичный шаг пошли во второй декаде июля, а в Сбере — в первой, подняв ставки по ним на 0,5 п.п. Пересмотреть доходность депозитов в ближайшие несколько дней планируют в «Дом.РФ», а в ВТБ не исключают запуска новых предложений по сберегательным программам.

На пресс-конференции по итогам заседания ЦБ по ключевой ставке глава регулятора Эльвира Набиуллина заявляла, что резкий рост базового показателя — на 1 п.п. — направлен на стимулирование интереса населения к сбережениям, а также на охлаждение рынка потребительского кредитования.

Согласно мониторингу финансового маркетплейса «Сравни.ру», в течение недели — с 19 по 25 июля (на которую пришлось заседание ЦБ) крупные и региональные банки пересмотрели свои предложения. В том числе по потребкредитам и ипотеке. Стоимость ссуд выросла в семи банках, включая два крупных. Например, в Сбере с 20 июля максимальная ставка займа на любые цели при сумме до 300 тыс. рублей выросла на 0,6 п.п., но по предложениям с другими суммами упала на 0,1–3,2 п.п. А в «Хоум Кредит» с 21-го числа проценты по кредитам до 100 тыс. рублей подняли на 1,5 п.п., а по займам от 300 тыс. до 3 млн рублей снизили на 2 п.п.

В ближайшее время тарифы по кредитам не планируют менять в ВТБ, «Дом.РФ» и ПСБ, сообщили «Известиям» их представители. В то же время в МТС-банке, РНКБ, «Хоум Кредит» сказали, что не увеличивали ставки по своим продуктам в последнее время, но держат руку на пульсе и готовы пересмотреть их в зависимости от конъюнктуры рынка. Ориентируясь на макроэкономические показатели, динамику спроса и действия конкурентов, так же намерены действовать в «Открытии» и «Ренессанс Кредите».

РОСТ НЕИЗБЕЖЕН

Очередное повышение ключевой ставки продолжит тренд на увеличение стоимости кредитов и депозитов на рынке, уверены в ВТБ. С этой позицией согласились в МТС-банке, добавив, что повышения стоит ждать в ближайшие две-три недели. Тогда как в Райффайзенбанке отметили, что резкого изменения не будет. Финансовые организации в борьбе за клиентов продолжат дотировать ставки за счёт своей прибыли, максимально смягчая скорость повышения тарифов по кредитным продуктам.

Рост процентов будет достаточно плавным, с некоторым отставанием от решения ЦБ, поддержал и аналитик «Финама» Игорь Додонов. Многие банки в ожидании ужесточения денежно-кредитной политики уже скорректировали условия по вкладам и кредитам, теперь они скорее займут выжидательную позицию, полагает эксперт.

— Сейчас банки активно увеличивают объём кредитования населения за счёт как ослабления риск-моделей, так и пока ещё привлекательного для потребителей размера ставок. Поэтому, обладая определённым запасом по маржинальности таких операций, они резко не меняют условия и ориентируются на спрос, — отметил директор банковских рейтингов НРА Константин Бородулин.

Однако, по словам эксперта, такое поведение кредитных организаций продлится недолго и к зиме можно ожидать роста ставок по всем продуктам розничного кредитования. К концу года проценты по ипотеке увеличатся до 8,7%, по автозаймам — до 13,9%, по потребкредитам в зависимости от вида — от 14,5 до 22%, прогнозирует он.

По оценкам Игоря Додонова, в ближайшие месяцы стоимость кредитов вырастет на 0,3–0,5 п.п., то есть более сдержанно из-за влияния различных факторов в экономике, премии за риск и так далее. В ипотечном сегменте аналогичным рычагом выступят действующие госпрограммы льготной ипотеки, поэтому средняя ставка по жилищной ссуде может подняться до 8–8,5% с 7,3% в мае, добавил он. В то же время, по ожиданиям директора проекта «Финуслуги» Мосбиржи Игоря Алутина, доходность по депозитам будет расти быстрее и в ближайший месяц увеличится на 1 п.п.

Повышение ставок по кредитам всегда происходит раньше, чем по привлечённым средствам банков, констатировал старший директор отдела рейтингов кредитных институтов АО «Эксперт РА» Руслан Коршунов. По его словам, подобный лаг позволяет банкам нарастить процентные доходы, поэтому ни о какой работе финорганизаций на грани рентабельности речи не идёт.

Справка «Известий»

По актуальным данным Центробанка, которые изучили «Известия», на начало мая 2021-го средневзвешенные проценты по кредитам в топ-30 банков колебались на уровне 9,9–16,1%. А средняя ставка по ипотеке на начало июня равнялась 7,3%. Тогда как максимальная доходность по 10 крупнейшим банкам, привлекающим наибольший объём депозитов, по состоянию на середину июля составила 5,46% годовых.

МНЕНИЕ

Душная машина

Из личного архива

Александр Журавлёв

Юрист

Сегодня многие решения принимаются без участия человека системами автоматизированного принятия решений (АПР). Для работы они собирают информацию из разнородных источников — социальных сетей, государственных баз данных или статистики операторов связи и других. В основе таких алгоритмов нередко лежат технологии искусственного интеллекта.

Системы АПР активно применяются во время устройства сотрудников на работу, при их увольнении, получении кредита или страховки, а также вынесении штрафов в автоматическом режиме. К слову, в США на долю алгоритмов и систем АПР приходится почти 90% всего объёма купли-продажи акций на биржах (данные доклада банка JP Morgan). А совсем недавно алгоритмы Amazon по ошибке уволили 63-летнего ветерана армии Стивена Нормандина, который почти четыре года доставлял посылки в качестве контрактного водителя.

Со стороны российского бизнеса также значительно вырос интерес к использованию подобных алгоритмов. Так, согласно отчёту Microsoft, 30% российских руководителей активно внедряют программы искусственного интеллекта в бизнес-процессы. Например, ВТБ и МКБ используют системы АПР при принятии решений по кредитам, компания FscoreLab научила нейросеть вычислять потенциально проблемных заёмщиков по фото в паспорте и т.д.

Применение систем АПР помогает организациям сократить временные и финансовые издержки, связанные с принятием решений, но вместе с тем их использование несёт ряд рисков, которые регуляторы и разработчики алгоритмов должны предусмотреть ещё на этапах создания и внедрения. В частности, это риски принятия необъективных и дискриминирующих решений. Как следствие это может негативно отразиться на общем уровне доверия к технологиям.

Пока в России сохраняется благосклонное отношение к искусственному интеллекту: почти половина россиян (48%) доверяет ему, согласно данным ВЦИОМа. В РФ уже сейчас становится важным вопрос формирования адекватного правового регулирования систем АПР, ведь совсем недавно случились прецеденты, способные подорвать доверие россиян к ИИ. Так, весной 2020 года подобного рода алгоритмы применялись в Москве и области для привлечения к ответственности людей за нарушение режимов самоизоляции и карантина. Например, алгоритмы по ошибке выписали штрафы женщине с ограниченными возможностями и гражданам, чья квартира находилась на границе столицы и области, только за то, что те вышли на балкон.

Вопросы регулирования отношений, связанных с использованием систем АПР, стали приоритетными для большинства государств — Великобритании, США, стран Европы и других. При этом, на мой взгляд, наибольших успехов в решении этого вопроса достигла Канада, которая приняла специальный закон, регламентирующий порядок использования АПР, — директиву о принятии решений в автоматизированном порядке. Документ вступил в силу весной 2020 года.

В основе закона лежит риск-ориентированный подход, предусматривающий классификацию таких систем в зависимости от степени воздействия на права граждан, в том числе на их здоровье и благополучие. Директива предусматривает конкретные меры, позволяющие снизить риски использования систем АПР. Например, уже есть ряд обязательных требований к ним: размещение уведомлений о применении системы АПР на сайте, регулярное проведение внешней независимой оценки системы. Если же её использование сопряжено с высокими рисками, то человек обязательно должен участвовать в принятии решения либо сам выносить окончательный вердикт.

На мой взгляд, при разработке национального регулирования необходимо обратиться к опыту других стран. Одной из важнейших мер, которая должна обеспечить прозрачность функционирования таких систем, станет возможность проведения её аудита. Поэтому в России по примеру Канады целесообразно рассмотреть вопрос о введении механизмов независимой экспертной оценки на этапе закупки и внедрения таких систем.

Крайне важно создать эффективные механизмы обжалования решений госорганов, которые были приняты в автоматизированном порядке. Такие механизмы должны быть максимально «дружелюбными» для граждан и организаций, а также оперативными и обеспечивающими участие компетентных лиц, рассматривающих жалобу.

> ПОКА В РОССИИ СОХРАНЯЕТСЯ БЛАГОСКЛОННОЕ ОТНОШЕНИЕ К ИСКУССТВЕННОМУ ИНТЕЛЛЕКТУ: ПОЧТИ ПОЛОВИНА РОССИЯН (48%) ДОВЕРЯЕТ ЕМУ, СОГЛАСНО ДАННЫМ ВЦИОМА

Кроме того, в сферах, где использование алгоритмов несёт высокие риски и существенные негативные последствия для граждан и организаций, необходимо протестировать системы до их массового внедрения. Например, это относится к сфере правосудия. Так, АПР в судебных процессах должно применяться только для определённых категорий споров и пройти обязательное тестирование в «цифровых песочницах».

Опрос специального комитета по искусственному интеллекту Совета Европы показал, что расширение использования технологий искусственного интеллекта требует ужесточения регулирования на государственном уровне. Мы рекомендуем на первых этапах распространить регулирование АПР на государственные информационные системы, так как именно в них принимаются наиболее чувствительные для граждан решения. Впоследствии доказавшие свою эффективность подходы можно распространить и на частный сектор. До этого момента коммерческие операторы могут использовать подобные системы в рамках саморегулирования и существующих норм законодательства, их можно адаптировать с помощью разъяснений от регуляторов.

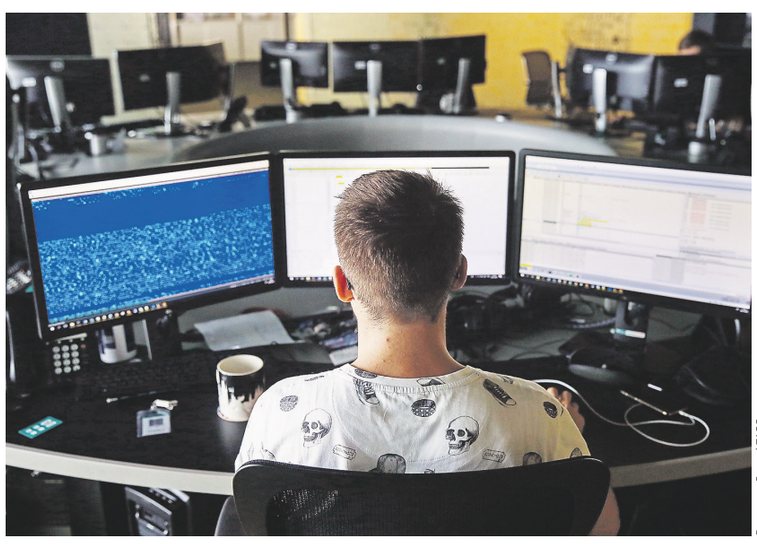

Владимир Гердо | ТАСС

«Советские люди выстояли против сталинизма»

Писатель Виктор Ремизов — о безнадёжных стройках, географическом размахе и любви на фоне смерти

Владимир Астапкович | РИА Новости

Дарья Ефремова

Автор панорамного ретроромана «Вечная мерзлота» о строительстве «великой сталинской магистрали» считает, что советский период только начинает осваиваться свободной литературой и в нём ещё масса белых пятен, требующих переосмысления. Это подтверждает и интерес публики. «Вечная мерзлота» оказалась в лидерах продаж в сегменте современной большой прозы на платформе «ЛитРес»; критики сравнивают её с «Обителью» Захара Прилепина и говорят о её кинематографическом потенциале. Одновременно на портале LiveLib идёт открытое финальное голосование читателей за лауреатов крупнейшей национальной литературной премии «Большая книга», и текст Виктора Ремизова набирает больше всего голосов, получая все шансы на победу.

«МЫ ЕЩЁ ВО ВЛАСТИ ТОЙ ЭПОХИ»

Вы написали очень убедительную книгу об унесшей множество человеческих жизней стройке железной дороги с севера Урала в низовья Енисея, по сути, реабилитировав тему, которую многие считают заезженной. Не было сомнений, когда брались?

«Вечная мерзлота» — всё-таки книга не о стройках и лагерях, а о людях, живших в то непростое время. Оно только-только начинает осваиваться свободными писателями, и пока мы находимся в парадигме существовавшей тогда партийной литературы. Советский период содержит массу белых пятен, а ещё больше такого, что требует переосмысления, просто открытого, объективного взгляда. Сейчас у нас, слава Богу, нет ни установок КПСС, ни цензуры, просто мы сами ещё во власти той эпохи и той несвободной, но очень мощной культуры.

Что касается сомнений, то они были, конечно. Так всегда бывает перед началом работы. Я собирал материал, побывал в тех местах в низовьях Енисея, теперь безлюдных, но сохранивших следы человеческой жизнедеятельности. Думал о форме романа и о том, что смогу сказать нового. На всё это ушло, может быть, около года, и в какой-то момент я понял, что можно попробовать жить в книге той жизнью и дать читателю такую возможность — это и будет новым. Сам текст, первые страниц сто, убедил меня в этом. Ну и герои уже появились, а это ответственность.

Что из лагерной прозы вы считаете удачным, а что — не очень? Есть ли безусловные образцы, которые необходимо прочесть всем?

Разговор об удачах и неудачах — долгий, а вкус у меня специфический, не хочу никому его навязывать. Для моей работы были важны и широко известные авторы, и совсем неизвестные воспоминания, которых бесконечно много, и самые простые интервью со ссыльными немцами и прибалтами, оставшимися доживать свой век на берегах Енисея. Часто самые безыскусные книги или публикации того исторического времени придавали нужную ясность.

Тому, кто совсем незнаком с этой темой, я посоветовал бы начать с «Крутого маршрута» Евгении Гинзбург, он даст общее представление. Потом Варлам Шаламов и только потом — «Архипелаг ГУЛАГ». Если же человек более серьёзно заинтересуется лагерно-ссыльной проблематикой, его ждёт океан литературы. Можно, кстати, сходить в Музей истории ГУЛАГа в Москве. Интереснейшее место. Умное, спокойное и глубокое.

> «ВЕЧНАЯ МЕРЗЛОТА» — ВСЁ-ТАКИ КНИГА НЕ О СТРОЙКАХ И ЛАГЕРЯХ, А О ЛЮДЯХ, ЖИВШИХ В ТО НЕПРОСТОЕ ВРЕМЯ. ОНО ТОЛЬКО-ТОЛЬКО НАЧИНАЕТ ОСВАИВАТЬСЯ СВОБОДНЫМИ ПИСАТЕЛЯМИ, И ПОКА МЫ НАХОДИМСЯ В ПАРАДИГМЕ СУЩЕСТВОВАВШЕЙ ТОГДА ПАРТИЙНОЙ ЛИТЕРАТУРЫ

Как родился замысел романа? Это чисто исследовательский интерес или есть какие-то связи с вашей семейной историей?

В моей семье был репрессирован дядя отца, но я о нём ничего не знал, родители это не обсуждали. Главным толчком для меня стали истории репрессированных енисейских капитанов. Заслуженных, мужественных, умелых людей сажали и расстреливали по поводам, в которые невозможно поверить.

«ИСТОРИЯ ФРАНЦУЖЕНКИ РАЗДВИНУЛА ПСИХОЛОГИЧЕСКИЕ ГРАНИЦЫ РОМАНА»

Ваши герои — достоверные люди из плоти и крови, каждый со своей драмой. У главного героя, геолога Георгия Горчакова, был прототип?

Прототипом Горчакова, отсидевшего в лагерях более 15 лет и получившего там профессию «лепилы», тюремного фельдшера, послужил выдающийся геолог Борис Николаевич Рожков, открывший несколько действующих норильских месторождений. Но надо понимать, что его биография только легла в основу образа. Это всё-таки роман, где нельзя без типизации.

Сюжетная линия Горчакова перекликается с линией молодого капитана Белова, до поры до времени далёкого от лагерей, но потом тоже там оказавшегося. Почему возникла именно такая связка: 50-летний интеллигент «из бывших» и 23-летний капитан-орденоносец?

Как-то так естественно вышло, долго искал образы. Они довольно сложные. Например, Горчакова непросто было писать, он внешне невыразительный, замкнутый, почти безразличный к лагерным реалиям, но внутри у него немало воспоминаний и мыслей: о детях, одного из которых он никогда не видел, любящей жене, с которой он прекратил переписку, загубленных талантах музыканта и геолога.

Белов ярче, но и противоречивее, он как будто ещё несостоявшийся. В этом смысле интересна сцена его знакомства с француженкой Николь. Встретились и влюбились друг в друга два очень разных человека. Почти во всём разных. Не помню, сколько раз я переписывал и правил эту сцену, там почти ничего не происходит, а в душе у каждого тихая буря. Как будто они знают, что их ждёт впереди.

Очень интересна линия жены Горчакова, Аси, которая прожила с ним совсем недолго, а потом всю жизнь его ждала, отправляя письма в пустоту.

Ася — мой любимый герой. Неброская, но прекрасная. Женщины в романе получились не слабее мужчин, что, безусловно, соответствует российской действительности.

Был ли прототип у Николь?

Что касается её судьбы — иностранки, попавшей в ссылку, — то это собирательный образ. Таких случаев было немало, они известны. История француженки Николь раздвинула психологические границы романа, и я удивился, как легко это произошло.

Трагедия семьи, многих семей — одна из центральных тем «Вечной мерзлоты».

Так и есть. Нам, сегодняшним, очень непросто воспринимать многие вещи. Поэтому книга написана в неторопливой манере, чтобы была возможность прочувствовать то время во всей полноте.

Приведу один из фрагментов.

«— Кто мой отец? Он в тюрьме?

По Асиным щекам покатились слезы:

— Твой отец — Георгий Николаевич Горчаков. Знаменитый геолог. Он красивый и светлый человек. Всё, что я о нём рассказывала, — всё правда. Его арестовали тринадцать лет назад... — она замолчала. — Он ни в чём не был виноват.

Коля смотрел застыв, не отрываясь. Откуда-то взявшиеся чёрные птицы зашевелились вдруг, загалдели в темноте на деревьях, Ася испуганно подняла голову, опять обернулась, вглядываясь в темноту двора.

— А ему ещё много сидеть?

Ася молчала, в воздухе возникло тяжёлое напряжение. Она сжала его руку:

— Двадцать три с половиной года».

«СВЯЗИ МЕЖДУ ЛЮДЬМИ СИЛЬНЕЕ ПРОСТРАНСТВА»

«Стройки коммунизма», как и, наверное, «беспощадный зловещий полигон», — это уже метафора. Какими они вам видятся — это что-то вроде Вавилонской башни или некоторые из них всё же имели глобальный смысл?

Я не выбирал специально — сначала думал описать судьбу одного из енисейских капитанов. Стройка № 503 возникла сама собой — как большое событие, в котором принимали участие речники. Я очень подробно её изучил: эта история изложена документально точно и опирается на живые свидетельства. Дело читателя — верить этому на слово или заняться самостоятельным исследованием. И то и другое даёт хороший результат.

Действие романа часто происходит на реке, в тундре, в тайге, мы видим множество картин красивой и богатой природы. Иногда её состояние совпадает с состоянием героев, иногда нет.

Да, низовья Енисея интересны и живописны. Природа в романе ещё и климатически разнообразна — так уж получилось благодаря Енисею и развитию сюжета, и это привносит любопытный географический размах, возможный только в России. Действие часто перемещается из одних широт в другие.

Октябрь. В Норильске уже зима, снега по колено, трещат морозы, а в Красноярске ещё тепло и идёт дождичек. Где-то ночь привычно сменяется днём, а где-то тянется целый месяц. И там, и там живут люди, думают друг о друге. Муж — в одном месте, жена с детьми — в другом. Расстояния и климатические несовместимости очень подчёркивают важность душевных связей между людьми. Эти связи сильнее пространства — даже такого мощного, как российское.

Несмотря на тяжёлую тему, роман по прочтении вызывает всё-таки сильные светлые чувства.

Да, это отмечают все.

Приведу одну трогательную сцену: «Саша, Саша, — шептала Николь, вцепившись в его спину, — ты приехал! Ну что вы ревёте, это ваш отец! Ваш отец, ну?! — она прижала к себе Сан Саныча — младшего. Катя обнимала мать за отвоёванное плечо, хлюпала носом и сердито отталкивала отца».

В «Вечной мерзлоте» случаются две смерти, но и три рождения. И эти рождения внушают оптимизм. Люди живы, пока они любят.

И в итоге советские люди выстояли против сталинизма. Потери были огромные, их отголоски ещё долго будут звучать в нашей действительности, но народ выстоял.

Справка «Известий»

Виктор Ремизов в 1976 году окончил Саратовский геологоразведочный техникум, в 1985-м — филологический факультет МГУ им. М.В. Ломоносова. Преподавал русский язык и литературу в школе, работал в журналистике. Автор книги рассказов «Кетанда», романов «Воля вольная», «Искушение», «Вечная мерзлота». Книги Виктора Ремизова переведены на французский, немецкий, румынский, болгарский, македонский и арабский языки. Финалист премий «Русский Букер» и «Большая книга».

«Время» берёт своё

В лидеры проката вышел новый триллер Шьямалана

Дарья Ефремова

Для кинопрокатчиков не стала неожиданностью отличная касса, которую собрала история про испорченный пляжный отдых. Так в шутку называют жутковатый мистический триллер Найта Шьямалана «Время». «Чёрная вдова», чей первый уикенд в России считали почти провальным, оставила позади спин-офф «G.I. Joe. Бросок кобры» и «Космический джем» с Леброном Джеймсом и мультяшками.

ДАМЫ ВЫБИРАЮТ ЛАТЕКС

Мастер лихих сюжетных твистов, автор хитового «Шестого чувства» двадцатилетней давности и ряда провальных картин снял, по мнению критиков, не самый удачный фильм, но взял кассу. Картина «Время» от Найта Шьямалана стала лидером недели по сборам в США, заработав $16,5 млн в Америке и ещё $6,5 млн по остальному миру. В России вышедший на 480 тыс. экранов триллер собрал 148 млн рублей за уикенд, заработав только на предпродажах 1,1 млн. Таким образом, новинка опережает недавний фильм «Пила: Спираль» (0,8 млн рублей предпродаж, стартовые сборы — 71,2 млн), но отстала от другого аналогового релиза «Заклятие 3: По воле дьявола» (1,9 млн рублей до старта и 111,3 млн за первый уикенд).

Как сообщила «Известиям» президент сети кинотеатров «КАРО» Ольга Зинякова, Шьямалан ожидаемо показал отличную кассу и самую лучшую наработку в десятке фильмов.

— Режиссёр хорошо известен и любим российскими зрителями благодаря проектам «Шестое чувство» и «Сплит». Мастерских триллеров столь высокого уровня прокат не видел давно, — уверена эксперт.

На втором месте удерживается марвеловский блокбастер «Чёрная вдова» со Скарлетт Йоханссон в роли советской шпионки Наташи Романофф, примкнувшей к отряду «Мстителей». Показавшая впечатляющие цифры в дни премьерного показа, не лишённая лиризма женская антиутопическая эпопея на Земле и в космосе — 559 млн рублей за прошедшие выходные в сумме с первым уикендом, премьерой и предпродажами. Мировая касса фильма — $233 млн.

Значение индекса потребительской лояльности (NPS) у «Чёрной вдовы» во второй уикенд сохранилось на уровне 12 пунктов: 42% зрителей готовы рекомендовать фильм к просмотру, 30% — не готовы. Женщинам боевик больше понравился (52% рекомендуют, 27% не рекомендуют), максимальный уровень симпатии зафиксирован среди зрительниц моложе 18 лет.

КРОЛИК МОЖЕТ ИГРАТЬ В БАСКЕТБОЛ

Топ-3 замыкает скромно стартовавший ностальгический мэшап Малкольма Д. Ли «Космический джем. Новое поколение». Это сиквел фильма Джо Питка 1996 года о приключениях баскетболиста и зверушек из мультсериала Looney Tunes. Похождения форварда команды NBA Леброна Джеймса, Багза Банни, Даффи Дака и Порки Пига, оттеснённые серьёзными конкурентами в семейном сегменте в первый уикенд, в общей сложности заработали 191 млн рублей, эффектно стартанув на предпродажах. По мнению Ольги Зиняковой, в этом «Джему» помогает серьёзная маркетинговая кампания и отсутствие конкурентов.

По данным портала «Кинометро», фильм получил противоречивую оценку среди зрителей 35–44 лет: среди женской аудитории 68% рекомендуют фильм, 20% — не рекомендуют, тогда как среди мужчин ленту готовы порекомендовать только 24%.

Четвёртое место получил новый релиз франшизы «G.I. Joe. Бросок кобры» Роберта Швентке, шедший на 19 тыс. экранов и собравший 43 млн рублей.

kinopoisk.ru

— У спин-оффа «G.I. Joe. Бросок кобры» есть риск недобрать кассы из-за соседства с «Чёрной вдовой» в прокате, — поделилась мнением Ольга Зинякова.

ДИСНЕЙ ОДОЛЕЛ ИЛЬФА И ПЕТРОВА

Самыми стойкими в десятке лучших вновь стали два релиза WDS. На счету приключенческого мультфильма «Лука» о шалостях мальчика — морского чудища на Ривьере уже 454 млн рублей, картина уверенно стремится к итоговым цифрам «Тайны Коко» (486 млн). Костюмный панк-байопик «Круэлла» Крейга Гиллеспи по кассовым сборам сравнялся с блокбастером Стивена Спилберга «Первому игроку приготовиться» (734 млн).

Не слишком успешным оказался релиз истерна Игоря Зайцева «Бендер. Золото империи» с Сергеем Безруковым, Павлом Деревянко и Арамом Вардеваняном в роли отца Остапа Бендера, Ибрагима, батьки Махно и самого Оси, пока юного и неиспорченного. За два уикенда с предпродажами и превью фильм собрал 20 млн рублей и оказался только на девятой позиции топа.

Как отмечает «Кинометро», вторая часть «Бендера» стартовала при существенно меньшей рекламной поддержке, чем первая — «Бендер. Начало». Новинка и заработала вдвое меньше первой части. По мнению Ольги Зиняковой, эта ситуация вполне предсказуема.

— Первоисточник изначально рассчитан на старшую аудиторию и менее востребован среди молодёжи, чем в своё время был аналогичный проект «Гоголь», — сказала она в беседе с «Известиями».

В топ не вошли британский ретро-нуар «Цензор» Прано Бэйли-Бонд и драмеди «Влюблённый Ван Гог» Жан-Люка Аяша.

— «Цензор» — синефильское фестивальное кино, которому для выхода в лидеры не хватило ни маркетинга, ни известного каста, — прокомментировала Ольга Зинякова.

«Влюблённый Ван Гог», по её прогнозам, вряд ли прибавит в кассе по этим же причинам. Однако у «Цензора» есть шанс собрать у экранов аудиторию любителей хорроров.

Лидеры киносборов в России (млн руб.)

		За уикенд с 22 по 25 июля	Всего	Дата начала проката
1	«Время»	148,4		22 июля
2	«Чёрная вдова»	45,5	560,3	8 июля
3	«Космический джем: Новое поколение»	43,9	193	15 июля
4	«G. I. Joe. Бросок кобры: Снейк Айз»	41,4		22 июля
5	«Лука»	19,6	486,2	17 июня
6	«Круэлла»	8,7	736,4	3 июня
7	«Бендер: Золото империи»	4,1	20,7	15 июля
8	«Унесённые призраками»	4	21,8	27 дек. 2018
9	«Телохранитель жены киллера»	4	297	16 июня
10	«Золушка и заколдованный принц»	2,7*		29 июля

Источник: ЕАИС

*Предпродажи

Спорт

Разрыв ахилла не помешал Артуру Далалояну спустя считаные месяцы взять золото Олимпиады

Дмитрий Коротаев | «Известия»

Четвёрка удалая

Супергимнасты, русский финал в сабле и успех тхэквондиста

Дмитрий Гарин

Третий день Олимпиады в Токио стал по-настоящему триумфальным для сборной России. Наша команда 26 июля завоевала пять медалей, три из которых высшего достоинства. В личном первенстве в сабле на вторых Играх подряд состоялся русский финал. В Рио-2016 выиграла Яна Егорян, спустя пять лет — София Позднякова. Оба раза дебютантки Олимпиады брали верх над многоопытной Софьей Великой. Для 36-летней фехтовальщицы уже это третье поражение в финале, но менее крутой спортсменкой она от этого не становится. Через полчаса после успеха Поздняковой историческое золото России принёс тхэквондист Максим Храмцов, став первым российским олимпийским чемпионом в этом виде спорта. Показали высочайший уровень и наши гимнасты. Никита Нагорный, Артур Далалоян, Давид Белявский и Денис Аблязин выиграли командное многоборье — самый престижный вид своей дисциплины. Последний раз такое случалось с нашей командой 25 лет назад.

Всех наших победителей лично поздравил президент России Владимир Путин.

ПОДВИГ ДАЛАЛОЯНА

На прошлых Играх в гимнастике у нас было одно золото в личных стартах. Первой на разновысоких брусьях стала Алия Мустафина, которая в этом году решила завершить карьеру и сосредоточиться на тренерской работе. В Токио мы можем ждать от нашей команды куда более успешного выступления. Особенно хотелось получить золото в командном многоборье у мужчин — мы не выигрывали эту дисциплину с Олимпиады в Атланте-1996, когда блистало поколение Алексея Немова, очень обидно уступили Японии пять лет назад в Рио, а к Токио подошли в статусе действующих чемпионов мира.

В этот раз борьба вновь получилась на загляденье. Практически никто из фаворитов не ошибался, и перед вольными упражнениями россияне, китайцы и японцы имели примерно равные шансы на успех. Когда соперники уже выступили, на помост вышел лидер нашей сборной Никита Нагорный. Всё зависело от него. Чтобы принести команде золото, ему нужно было получить больше 14,06 балла. Вполне реальные цифры для Никиты, у которого вольные — один из коронных видов. Лишь нервы могли всё испортить. Но это не про российского спортсмена. Нагорный сделал все элементы, в том числе фирменный — своего имени, и принёс нашим парням олимпийское золото, которого они, как никто, заслуживали.

Стоит выделить и других призёров. Давид Белявский и Денис Аблязин порадовали стабильностью, а Артур Далалоян и вовсе совершил подвиг. Он перенёс разрыв ахилла всего три месяца назад. По идее в июле он должен был только начинать ходить на костылях. А вместо этого Артур бился за золото на всех шести снарядах — так нужно было команде, да и ему лично в первую очередь, ведь это его первая Олимпиада в карьере. Все остальные уже имеют серебряный опыт Рио-2016. А вот Артур тогда на Игры не попал, а сейчас у него будет ещё один шанс — в личном многоборье.

После оглашения результатов наши ребята плакали. Возможно, это один из самых эмоциональных моментов всех Игр.

ДРАМА ВЕЛИКОЙ

Сумасшедшие баталии развернулись и в женской сабле. Первый номер рейтинга — украинка Ольга Харлан вылетела в первом же круге. Это автоматически сделало главным претендентом на золото россиянку Софью Великую. И она оправдывала статус фаворита, буквально разгромив всех соперников по пути к финалу (например, в полуфинале венгерка Анна Мартон была повержена со счётом 15:8).

С другой стороны сетки до решающего поединка добралась София — дочь президента Олимпийского комитета России и четырёхкратного олимпийского чемпиона Станислава Позднякова. Но и сама она уже чемпионат мира в команде в индивидуальном качестве выигрывала — выскочкой её никак не назовёшь.

В четвертьфинале и полуфинале Позднякова испытала гораздо больше трудностей, чем Великая. Сначала она прошла неуступчивую китаянку Цань Джиару (15:12), а потом талантливую француженку Манон Брюне (15:10). В финале всё тоже складывалось не в пользу дебютантки. Великая повела 3:1, но Позднякова смогла переломить ход поединка. После перерыва она нанесла своей сопернице восемь уколов против трёх и заслуженно стала олимпийской чемпионкой. Что поразило — так это спокойствие Поздняковой после победы. Порассуждала о быстроте проходящей секунды, на чистом английском объяснила чувства иностранцам и выглядела максимально сконцентрированной на подиуме.

Ну а Великую, конечно, всё же жалко.

— Придётся ехать на пятую Олимпиаду: пока говорю это во Вселенную, но так как осталось три года, возможность для этого есть — год отдохнуть, год лицензию завоевать и выступить, — отметила в беседе с журналистами многократная чемпионка мира и олимпийская чемпионка в команде.

Медальный зачёт на Олимпийских играх в Токио

		Золото	Серебро	Бронза	Всего
1	Япония	8	2	3	13
2	США	7	3	4	14
3	Китай	6	5	7	18
4	Россия	4	5	3	12
5	Великобрит.	3	3	1	7

Данные на 26 июля

КРАСНАЯ МАШИНА В ТХЭКВОНДО

Наконец, третье золото в копилку нашей сборной принёс 23-летний Максим Храмцов. В Токио он подтвердил своё прозвище Красная Машина, когда просто смял всех своих соперников. Только посмотрите на результаты Максима: сначала первый номер рейтинга победил Файсала Савадого из Буркина-Фасо (13:6), а затем хорвата Тони Канаэта (22:0). Не возникло проблем и в полуфинале с египтянином Сеифом Эссе (13:1). То есть до финала российский тхэквондист отдал трём соперникам лишь семь очков. В решающей схватке уроженец Курганской области вновь разгромил оппонента, на этот раз иорданца Салеха Эль-Шарабати (шестой номер мирового рейтинга).

Сложно вспомнить, кто на Играх в Токио выигрывал так же безапелляционно. К тому же это историческое золото — первое в истории российского тхэквондо на Олимпиадах.

— Посвящаю победу своей маме. Она умерла полгода назад, — сказал Максим Храмцов журналистам.

СО ВРЕМЁН ЗАХАРОВА

Первую же медаль для России в третий день Игр завоевали Александр Бондарь и Виктор Минибаев. В синхронных прыжках они уступили только китайцам и британцам. Зато обошли крепкие дуэты из Мексики, Канады и с Украины. Примечательно, что Бондарь до 2015 года выступал именно за Украину. Потом он завершил карьеру, вместе с семьёй переехал из Луганска в Москву. Продолжал прыгать в своё удовольствие, но президент Российской федерации прыжков в воду Алексей Власенко уговорил Александра вернуться в спорт. После двухлетнего карантина он дебютировал за Россию в конце 2017 года, а в Токио помог нашей команде добраться до долгожданной медали. У нас не было олимпийских подиумов в прыжках в воду с 2012-го, когда золото выиграл Илья Захаров.

В игровых видах спорта вновь порадовали наши волейболисты. В первом туре подопечные Туомаса Саммелвуо обыграли Аргентину (3:1), а следом взяли верх над США (3:1). Все четыре сета проходили в равной борьбе, но трижды концовка оставалась за россиянами. Очень важная победа, к тому же без тай-брейка и потери баллов в таблице. Скорее всего, двух побед хватит для выхода в четвертьфинал, но гарантию даст третий успех, которого можно добиться во встрече с Бразилией или с явным аутсайдером группы Тунисом.

НЕПРАВИЛЬНЫЙ ОТБОР

Главным разочарованием третьего дня Игр стало неудачное выступление наших пловцов в мужской эстафете 4x100 м вольным стилем. В этом виде программы россияне считались чуть ли не главными фаворитами наряду с США. По крайней мере об этом говорили результаты последних двух лет. На деле вышло иначе.

Тревожно стало ещё в квалификации. В финал мы попали только с восьмым результатом. Увы, но реабилитироваться в решающем заплыве не удалось. Только Климент Колесников, который завершал эстафету, проплыл достойно. Остальные — Андрей Минаков, Владислав Гринёв, Владимир Морозов — с треском провалились: лишь седьмое место. Компанию же американцам на подиуме составили итальянцы и австралийцы.

Это поражение вскрыло вопрос о несовершенной системе отбора в российском плавании. Чтобы попасть в олимпийскую команду, наши спортсмены выходят на пик формы к чемпионату страны (в апреле), а иностранцы — к главному старту.

МНЕНИЕ

Теория совместительства

Из личного архива

Алексей Фомин

Обозреватель «Известий»

То, как было обставлено назначение нового главного тренера сборной России по футболу, поначалу заставило схватиться за голову и ужаснуться. Да и сейчас не снимает многих вопросов к РФС как головной организации. Объявить имя нового наставника в пятницу вечером, за считаные минуты до старта сезона в РПЛ, причём открывавшегося матчем команды, которую этот наставник возглавляет сейчас... Такое трудно вспомнить, хотя и мировой, и отечественный спорт знают немало примеров сумасшедших назначений и отставок тренеров.

Да, мы помним, что президент РФС Александр Дюков обещал объявить имя нового главного тренера до старта чемпионата в премьер-лиге. Можно похвалить его за склонность отвечать за свои слова и нежелание в этом вопросе быть их хозяином по принципу «захотел дал — захотел взял». Правда, это не помешало ему разрешить Валерию Карпину совмещение должностей главного тренера сборной и «Ростова». Хотя ещё пару лет назад Александр Валерьевич выступал категорически против сидения на двух стульях, когда молва сватала Станислава Черчесова в «Спартак».

В понедельник президент РФС провёл пресс-конференцию совместно с Карпиным и попытался прояснить многие вопросы. В частности, по поводу совмещения. Дюков логично развёл истории с Черчесовым и Карпиным по разным углам, сообщив, что по-прежнему против одновременной работы главного тренера в сборной и клубе, но «угроз и рисков в краткосрочном совмещении не видит», а в «долгосрочном периоде это неправильно».

Действительно, похоже, Карпин будет сидеть на двух стульях не более полугода. Вот только сам факт даже краткосрочного разрешения говорит о стихийности шагов РФС. Об этом говорит не только авральное назначение Карпина, но и ситуация с контрактом Черчесова. Если верить РФС, Станислав Саламович благородно отказался от неустойки в 300 млн рублей, чем прочистил себе карму в глазах собственных умеренных недоброжелателей. Но как вообще РФС себя загнал в ситуацию, когда главный тренер имел все основания финансово выкрутить руки организации? Да, назначал Черчесова в 2016 году Виталий Мутко, предшественник Дюкова, но именно Александр Валерьевич продлил контракт в конце 2019-го после выигранного отбора к Евро. Продлил до конца финального турнира чемпионата мира 2022 года.

К сожалению, на пресс-конференции Дюков, рассуждая о проблемах отечественного футбола, не нашёл ничего лучше, чем кивать в сторону предшественников. Нет, он честно говорит, что непопадание сборной на ЧМ-2022 будет его персональной ответственностью как президента РФС. Правда, не формулирует, что это за ответственность. Означает ли проигрыш отбора немедленную добровольную отставку, как сделал в 2012 году Сергей Фурсенко после провала на Евро-2012, взяв вину за неудачу на себя?

Не меньше вопросов к фигуре нового главного тренера. Потому что уже не раз отмечено, что Карпин во многом продолжает те недостатки, за которые многие СМИ и болельщики ругают Черчесова. Будь то резкие ответы на вопросы на пресс-конференциях или шлейф слухов о связях с агентами. Не говоря уже о достижениях, если вспомнить, что Карпин — первый рулевой в истории сборной России, на момент назначения в неё не выигравший в тренерской карьере ни одного трофея, не считая знаменитого «Копа дель Соль».

Правда, в понедельник Карпин старался отвечать обстоятельно на вопросы и по традиции обаял значительную часть публики. Но если сравнивать с Черчесовым, то уместно это делать не в контексте его исторической июньской пресс-конференции с мемами про госслужащего и полевого командира, а с куда менее известным первым брифингом во главе сборной в августе 2016 года. Гораздо интереснее будет посмотреть на поведение и футбольные решения Карпина в стрессовых ситуациях, коих он не испытывал со времён отставки из «Спартака» в 2014-м, так как в «Ростове» давление совершенно иное, особенно при мощной поддержке тамошнего руководства.

Что касается отсутствия агентского шлейфа в сравнении с Черчесовым и Курбаном Бердыевым, то спортивный директор «Ростова» Алексей Рыскин до сих пор воспринимается многими как влиятельный посредник, а не должностное лицо клуба. Особенно когда он возникает на официальных мероприятиях другого клуба, например на презентации Леонида Слуцкого в «Рубине».

И хочется надеяться, что в этом вопросе РФС не наступает на грабли, как в случае с контрактом Черчесова. Правда, Российский футбольный союз так и не дал оценку обвинениям предыдущего главного тренера за его якобы лоббирование интересов юриста-посредника Алана Агузарова — начальство ни защитило Станислава Саламовича от медийных атак, ни покарало его по итогам проверки связей.

Самое смешное, что вся неопределённость взглядов руководителей российского футбола может не помешать добиться успеха на короткой дистанции. Например, выйти на ЧМ-2022. Тем более что отбор не назовёшь загубленным, ведь Россия после трёх туров делит первое-второе место с Хорватией. Но стратегически хотелось бы более конкретных смыслов и последовательных шагов в отношении нашего футбола, и без того излишне застрявшего в бесконечной эпохе перемен, от жизни в которой ещё тысячелетия назад предостерегал Конфуций.

«Если подарят деньги, купил бы отцу машину»

Олимпийский чемпион Максим Храмцов — о невосполнимой потере, своём стиле и любимом бойце ММА

Дмитрий Гарин

Союз тхэквондо России уже может считать эту Олимпиаду сверхуспешной. Сначала бронзу выиграл Михаил Артамонов, потом серебро взяла Татьяна Минина, а в понедельник, 26 июля, Максим Храмцов принёс нашей стране первое олимпийское золото в этом виде спорта. Во вторник Россия может рассчитывать ещё на одну золотую медаль в тхэквондо. В категории свыше 80 кг выступит Владислав Ларин, лидер мирового рейтинга.

23-летний Максим Храмцов не почувствовал соперников и легко взял золотую медаль в весовой категории до 80 кг. В четвертьфинале он выиграл 22:0, в полуфинале — 13:1, в финале — 20:9. Без нервов, будто для него это не дебютные Игры, а четвёртые. Сначала уроженец Нижневартовска стал первым чемпионом мира по тхэквондо из России, а в понедельник — первым олимпийским чемпионом из нашей страны в этом виде спорта. В разговоре с российскими журналистами Максим раскрыл секрет своей победы, а также рассказал, что незадолго до старта турнира в Токио он пережил тяжёлую личную потерю.

— Посвящаю победу своей маме, — начал Максим Храмцов. — Её не стало полгода назад. Конечно, я вспоминал её сегодня. Я вспоминаю её перед каждым боем. Нет, я не думал отказаться от участия в Олимпиаде. Моя мама очень хотела, чтобы я стал олимпийским чемпионом. И я хотел приехать сюда и победить.

Вы первый номер рейтинга в категории до 80 кг. Были настроены только на золото или хватило бы медали любого достоинства для дебюта?

Зачем сюда ещё приезжать, как не выигрывать олимпийское золото? Я приехал сюда за золотом.

Со стороны показалось, что вы выиграли уверенно и спокойно.

Возможно. Даже и не знаю. Я просто выходил и делал своё дело. Ощущения? Пока, может, ещё не осознал. Примерно те же самые, что и в 2017 году, когда я первым из россиян выиграл чемпионат мира. Следующая Олимпиада уже через три года, так что буду готовиться к ней.

Станислав Красильников | ТАСС

> ПОСВЯЩАЮ ПОБЕДУ СВОЕЙ МАМЕ. ЕЁ НЕ СТАЛО ПОЛГОДА НАЗАД. КОНЕЧНО, Я ВСПОМИНАЛ ЕЁ СЕГОДНЯ. Я ВСПОМИНАЮ ЕЁ ПЕРЕД КАЖДЫМ БОЕМ

О чём думали перед финалом?

Я видел, что этот парень (соперник по финалу Салех Эль-Шарабати. — *«Известия»*) устал. У него был очень тяжёлый полуфинал, и он вымотался сильнее, чем я. Видел, что ему уже достаточно серебра. А когда я вижу, что соперник устал, завожусь ещё больше. Я просто бил-бил-бил и к концу боя набрал нормальный отрыв. У меня такая работа, что если я веду, а соперник готовится меня ударить, то я сам начну атаку — чтобы он меня не ударил.

Незадолго до Олимпиады у вас ещё был перелом. Был риск пропустить Игры по медицинским причинам?

Поехал бы на Олимпиаду в любом случае. Просто старался эту травму побыстрее залечить. Кушал кальций, делал укрепляющие упражнения после того, как снял лангетку. Был уверен, что всё будет нормально. И всё было хорошо, пока за две-три недели до выезда в Токио я не почувствовал боль в руке после удара. Не придал этому значения, а тут в первом бою мой кулак попал на кулак соперника, рука соскочила... По симптомам — то же самое, что было тогда.

Вы тренировались с призёром Игр в Лондоне-2012 и Рио-2016 Алексеем Денисенко. Что он вам советовал?

Он мне говорил, что я никому здесь не должен, что нужно просто выходить и делать своё дело. Я готовил Денисенко к прошлой Олимпиаде, мы много тренировались вместе, и это мне помогло. Я очень многое взял от него.

Знаем, что на награждение вы всегда выходите в свитере сборной России по хоккею. Взяли его в Токио? Вообще, любите хоккей?

Красный хоккейный свитер сюда не взял — там же герб (российским спортсменам запрещено использовать символику на Играх из-за санкций WADA. — *«Известия»*). А так он у меня с собой. За хоккеем не слежу, смотрю только чемпионаты мира и Олимпиады. Мне футбол нравится, болею за «Манчестер Юнайтед». А из российских клубов ни за кого не болею. Не нравится российский футбол.

Есть ли у вас любимый боец в ММА?

Любимый боец Исраэль Адесанья (чемпион UFC в среднем весе. — *«Известия»*). Он крутой. Нравится и его поведение, и то, какой он боец.

Уже знаете, какие получите призовые за золото?

Не знаю, чего хотелось бы, не думаю об этом. Если подарят деньги, купил бы отцу машину.

ИЗВЕСТИЯ 16+
27 июля 2021 г.
№ 137 (30825)
Подписные индексы
Москва, Санкт-Петербург: П2131, 50050
Регионы РФ: П5486, 13133

Газета «Известия».
Учредитель: АО «Газета Известия».
Издатель: АО «Газета Известия».
Главный редактор: С. В. Коротеев.

Адрес издателя и редакции: Партийный пер., д. 1, корп. 57, стр. 3, эт. 1, пом. 1, ком. 40а, г. Москва, 115093.
Тел.: +7 (495) 645-36-10
Время подписания в печать: 0.15, фактически 22.30.
Цена свободная

Все права защищены.
Использование материалов без письменного согласия редакции запрещено. При цитировании ссылка на газету «Известия» обязательна. Мнения авторов в рубрике «Мнение» могут не совпадать с позицией редакции.

Свидетельство о регистрации средства массовой информации ПИ № ФС77-76794 от 16.09.2019 выдано Федеральной службой по надзору в сфере связи, информационных технологий и массовых коммуникаций.

Прямая реклама и информационные материалы
Агентство ЭВЕРЕСТ
Тел.: +7 (495) 941-64-00
Электронная почта: advert@eve.rest
www.everest-sales.ru

Специальные проекты
МИЦ «Известия»
Тел.: +7 (495) 937-61-70
Департамент партнерских проектов: spec@iz.ru
www.iz.ru

Материалы на таком фоне печатаются на коммерческой основе.

Отпечатано в АО «Прайм Принт Москва», Лихачевский пр., 5-В, г. Долгопрудный, Московская обл.
Заказ № 1849
Тираж 84 789