Ежедневная общественно-политическая газета
Выходит с марта 1917 года
Национальная Медиа Группа

ИЗВЕСТИЯ

№160
(30848)
27 августа 2021
Пятница
IZ.RU | Мультимедийный информационный центр «Известия»

06 **Улётная пора**
Из каких регионов в сентябре будут прямые рейсы на египетские курорты

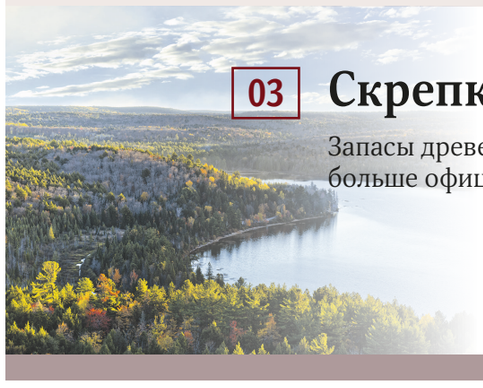

03 **Скрепка леса**
Запасы древесины в стране могут быть больше официальных на 39%

07 **Купальный резон**
В «Векторе» выяснили срок жизни штамма «Дельта» в воде

04 **Ипотечный рецепт**
Высокие цены на жильё вынудили россиян активнее объединять кредиты

Разбойная сила

Как теракты в Кабуле повлияют на урегулирование в Афганистане

Эльнар Байназаров, Екатерина Постникова, Антон Лавров, Анна Черепанова

Взрывы в районе аэропорта Кабула унесли жизни десятков человек, свыше 100 пострадали. Среди жертв двойного теракта — военнослужащие США и охранники внешнего периметра аэропорта из числа талибов (движение запрещено в РФ). По данным СМИ, ответственность за взрывы взяли на себя боевики ИГ (группировка запрещена в РФ). Это первый теракт с момента смены власти в Афганистане. Опрошенные «Известиями» эксперты полагают, что ИГ выгоден хаос в Кабуле, они постараются воспользоваться им и захватить часть территории страны. Тем не менее, по их оценке, на график вывода иностранных военных и эвакуацию из Афганистана взрывы не повлияют: к 31 августа операция должна завершиться.

Взрывы в кабульском аэропорту имени Хамида Карзая произошли в 17.00 по местному времени с разницей в десять минут. Первый — у северных ворот аэропорта, второй — у входа в отель «Барон», примыкающий к зоне безопасности воздушной гавани.

— Взрывы были очень мощными, я вижу множество пострадавших, лежащих на земле, — рассказал «Известиям» житель афганской столицы Хосров, живущий в районе аэропорта. — Мои родные уже несколько дней находились у входа в аэропорт, у них нет виз, но они пытались хоть как-то прорваться. У меня нет связи с ними, я не знаю, живы ли они, вижу только картинки в соцсетях. Люди продолжают бежать, вокруг много машин скорой помощи.

02 →

Sayed Khodaiberdi Sadat | Anadolu Agency | Getty Images

В НОМЕРЕ

В Беслане построят музей памяти трагедии 2004 года 02

Что поможет на треть ускорить строительство жилья 02

Россия отреагирует на вмешательство в думские выборы 03

Как научить ребёнка безопасной езде на велосипеде 07

Электросамокаты стали втрое чаще попадать в ДТП 06

Сборная РФ сохранила место в топ-3 Паралимпиады 08

Наши пляжники одолели Испанию вопреки скандальному судейству 08

МНЕНИЯ

Баланс на карте
Зампред Совета Федерации Константин Косачёв — об истоках конфликтов в Европе 02

Квартирный ответ
Девелопер Андрей Колочинский — о том, как увеличить темпы расселения аварийного жилья 06

Жара понижающая

Минэнерго увидело риски истощения газовых хранилищ

Валерий Воронов

Минэнерго предупредило о рисках истощения запасов подземных хранилищ «Газпрома», которые используются для покрытия потребления осенью и зимой. Об этом говорится в протоколе совещания у замглавы министерства Евгения Грабчака от 16 августа (есть у «Известий»). Причина — в превышении генерирующими компаниями объёмов потребления сверх нормы в условиях технологических ограничений газотранспортной сети. В «Интер РАО» это объяснили сложившейся ситуацией в энергосистеме страны и выразили готовность тепловых электростанций группы к работе на резервном топливе. Эксперты отметили: причина сверхдоговорного забора газа электростанциями заключается в высоких температурах этим летом, которые привели к превышению норматива потребления электричества по всей территории России. Сейчас газ на объекты генерации поставляется в штатном режиме, сказали «Известиям» в Минэнерго. В «Газпроме» добавили, что в рамках подготовки объектов к зиме в подземных хранилищах создаётся необходимый оперативный резерв.

В Минэнерго отметили риски невыполнения «Газпромом» обязательств по заполнению подземных хранилищ газа (ПХГ), используемых для покрытия максимума потребления этого топлива в осенне-зимний период. Об этом говорится в протоколе совещания у замглавы ведомства Евгения Грабчака от 16 августа, с которым ознакомились «Известия».

> «МЫ ФИКСИРОВАЛИ В АВГУСТЕ ПОВЫШЕННЫЙ ОТБОР ГАЗА «ГАЗПРОМА» ПРЕДПРИЯТИЯМИ ЭЛЕКТРОЭНЕРГЕТИКИ. ЭТО ПОВЫСИЛО НАГРУЗКУ НА ЕДИНУЮ СИСТЕМУ ГАЗОСНАБЖЕНИЯ РОССИИ В СЕЗОН ПЛАНОВО-ПРОФИЛАКТИЧЕСКИХ РЕМОНТОВ

В нём уточняется: причиной этого может стать превышение генерирующими компаниями, в частности энергообъектами «Интер РАО» и «Квадры», объёмов потребления газа «свыше установленных договорами значений в условиях имеющихся технологических ограничений на газотранспортной сети и объектах по переработке газового конденсата». Минэнерго призвало генераторов дать разъяснения и представить данные о готовности тепловых электростанций продолжить работу на резервном топливе.

04 →

ISSN 0233-4356

Пробить бронь

Что изменит в работе Booking штраф в 1,3 млрд

Booking.com обжалует решение ФАС об оборотном штрафе в размере 1,3 млрд рублей за злоупотребление доминирующим положением на рынке. Практику так называемого паритета цен, при котором размещаемые на площадке отели не могут устанавливать стоимость номеров на других сервисах ниже, чем на Booking, в компании считают справедливой. В гостиничной отрасли новость восприняли с нескрываемым оптимизмом — там считают, что сумма штрафа несопоставима с тем уроном, который гостиницы понесли в рамках договорных отношений с агрегатором. По мнению опрошенных «Известиями» экспертов, решение антимонопольной службы может привести к постепенной деградации площадки и возможному сокращению её деятельности в России. Отели и гостиницы скорее будут использовать агрегатор для собственной рекламы, а продавать проживание в номерах через свои сайты, считают юристы.

ФАС оштрафовала Booking.com B.V. (Нидерланды), которая управляет агрегатором по бронированию номеров в гостиницах Booking.com, на 1,3 млрд рублей. Поводом стала жалоба «Опоры России». Общественная организация направляла письмо в антимонопольную службу ещё в январе 2019 года, писали «Известия». Жалоба на деятельность Booking.com была связана с политикой ценового паритета.

05 →

Фондовая активность

Минтруд назвал более 40 способов покрыть дефицит ПФР и ФСС

Наталья Башлыкова

Минтруд разработал перечни источников, которые могут покрыть дефицит средств Пенсионного фонда (ПФР) и Фонда социального страхования (ФСС). Соответствующие документы есть в распоряжении «Известий». Речь идёт более чем о 40 инструментах — в частности, по мнению ведомства, можно сократить объёмы пенсионных накоплений, которые находятся на банковских депозитах, уменьшить финансовые активы в собственности фондов и продать их акции. Стоит отметить, что с нынешнего лета этим занимается правительство — по мнению экспертов, этот переход говорит о наведении порядка. Тем не менее, по их оценке, быстро решить вопрос дефицита вряд ли удастся.

Минтруд разработал перечни источников, которые могут покрыть дефицит бюджета ПФР и ФСС. Они приведены в проектах постановлений «Об утверждении перечня главных администраторов источников финансирования дефицита бюджета Пенсионного фонда Российской Федерации» и «Об утверждении перечня главных администраторов источников финансирования дефицита бюджета Фонда социального страхования». Оба документа имеются в распоряжении «Известий».

Если раньше перечни источников утверждал парламент, принимая федеральный бюджет, то с лета 2021 года этим занимается правительство. Как говорится в пояснительной записке к первому проекту, он подготовлен в рамках реализации этого перехода компетенций «в соответствии с п. 17 ст. 1 федерального закона от 1 июля 2021 года “О внесении изменений в Бюджетный кодекс”». Это же касается и второго постановления.

03 →

Кристина Кормилицына | «Известия»

ОФИЦИАЛЬНЫЕ КУРСЫ ЦБ РОССИИ НА 27.08.2021

ДОЛЛАР США 73,9908 ▲ ЕВРО 87,0576 ▲ АНГЛИЙСКИЙ ФУНТ 101,6782 ▲ КИТАЙСКИЙ ЮАНЬ 11,4116 ▲ ЯПОНСКАЯ ИЕНА 0,6715 ▼ ШВЕЙЦАРСКИЙ ФРАНК 80,7055 ▼ УКРАИНСКАЯ ГРИВНА 2,7631 ▼ КАНАДСКИЙ ДОЛЛАР 58,6530 ▲

Новости

Этап развития

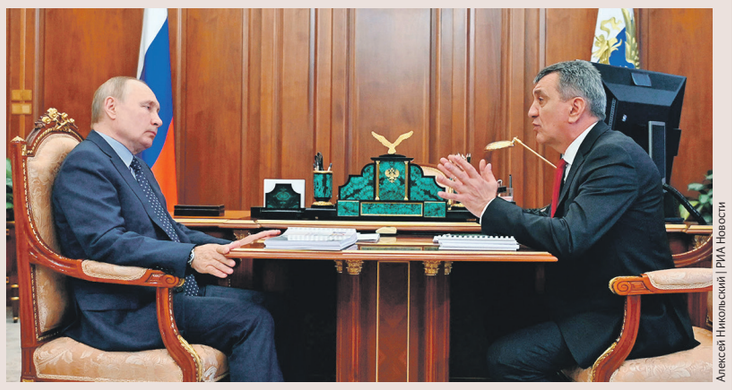
Алексей Никольский | РИА Новости

На социально-экономическое развитие Беслана до 2025 года будет выделено около 800 млн рублей. Об этом стало известно по итогам встречи Владимира Путина с врио главы Республики Северная Осетия — Алания Сергеем Меняйло. Она прошла 26 августа в Кремле в преддверии годовщины теракта, во время которого была захвачена школа № 1.

■ В программу по развитию региона входят 64 мероприятия, четыре из которых уже реализованы, сообщил глава субъекта. В частности, сейчас идёт работа над созданием музея патриотического воспитания и профилактики терроризма, посвящённого трагическим событиям 2004 года. «В этом году мы закладываем тепловой контур пантеона, и в следующем году уже здание мы построим, и там будет музей», — уточнил Сергей Меняйло.

■ Между тем глава региона обратил внимание на тот факт, что 40 мероприятий до сих пор не обеспечены финансированием. Речь идёт, к примеру, о развитии дорожно-транспортной сети Беслана и реабилитации пострадавших. На это в общей сложности потребуется порядка 800 млн рублей до 2025-го. В связи с этим Сергей Меняйло попросил Владимира Путина дать соответствующее поручение. «Конечно. Это та трагическая история в жизни нашей страны, в новейшей истории, которая требует всегда особого внимания и участия. Поэтому такое поручение обязательно будет», — отреагировал президент.

■ Сергей Меняйло также попросил главу государства включить регион в федеральный проект по туризму для развития этого направления в Северной Осетии. Он напомнил, что уже сейчас создаётся круглогодичный горнолыжный курорт «Мамисон». Кроме того, руководитель субъекта считает необходимым включить Владикавказ в перечень городов, куда совершаются чартерные рейсы по заявкам туроператоров с субсидированием за счёт средств федерального бюджета.

■ На встрече также обсуждались планы властей по модернизации единственного в республике пульмонологического центра, который находится в здании 1900 года постройки. Президент также поддержал идею создания в Северной Осетии индустриально-логистического парка.

■ Владимир Путин с Сергеем Меняйло затронули и тему сельского хозяйства. Так, в республике в ближайшие два-три года собираются производить 500 тыс. т плодов и ягод, сообщил собеседник президента. Между тем создание акваселекционного центра позволит втрое увеличить долю местной форели на рынке в Северной Осетии, добавил он. «На сегодня у нас два форелевых хозяйства дают 10% форели на рынок. Мы можем довести до 30%», — подчеркнул Сергей Меняйло.

■ Глава РФ также заявил о необходимости включить Северную Осетию в федеральные программы по модернизации ЖКХ. «Это большая работа, она должна быть рассчитана не на один год, потому что ещё с 70-х годов прошлого века у вас системы ЖКХ выстроены по старым технологиям, да и, собственно, уже по времени их пора менять», — сказал президент. Кроме того, Владимир Путин призвал руководство региона уделить внимание вопросу обеспеченности местами в детских садах и яслях.

Среда созидания

Планы, сформированные на базе Стандарта комплексного развития территорий, уже используют для своего развития в Суздале, Кисловодске, Магадане, Владивостоке, Дербенте и целом ряде других городов. Об этом Михаил Мишустин заявил на форуме «Среда для жизни: город и вода» в Нижнем Новгороде. Премьер назвал готовую базу комплексных решений отличным подспорьем для тиражирования удачных практик. Это позволит реализовать цели по увеличению объёмов строительства, поставленные в нацпроекте «Жильё и городская среда», а также в целом повысить качество планирования городской среды.

■ В начале своего выступления на пленарной сессии глава правительства отметил, что на этой неделе в столице Поволжья сразу два юбилея: нижегородцы отмечают 800 лет основания города, одновременно своё пятилетие отмечает и форум. Михаил Мишустин подвёл некоторые итоги: в прошлом году, несмотря на экономический спад, властям удалось обеспечить устойчивость строительной сферы. По его словам, жилых домов было возведено на 30% больше, чем за тот же период годом ранее. «Ожидаем, что предложение на рынке жилья будет самым разнообразным и далее», — заявил премьер.

■ Для ускорения темпов строительства власти планируют сокращать обязательные требования в отрасли. Ожидается, что такое упрощение позволит реализовывать проекты на 30% быстрее.

■ Чтобы усилить подготовку специалистов, председатель правительства поручил Минстрою и вице-премьеру Марату Хуснуллину продлить бесплатную программу профессионального развития для градостроителей «Архитекторы.рф».

■ Кроме нехватки кадров регионы страдают из-за большого количества ветхого жилья, хотя расселение из него идёт с опережением графиков. «На начало августа в новые дома уже переезжают более 214 тыс. человек», — сообщил Михаил Мишустин. Также по поручению президента правительство готовит новую программу по расселению.

■ Во время рабочего визита главе кабмина показали программы по сохранению и развитию водных и лесных ресурсов, а также по улучшению прибрежных территорий. Кроме того, премьер ознакомился с презентацией проекта распределённого IT-кампуса в Нижнем Новгороде и посетил гимназию № 25 им. А.С. Пушкина, в которой учатся одарённые дети. Здание нуждается в ремонте, на что обратил внимание премьер, поручив местным властям проконтролировать выполнение реконструкции.

Александр Астафьев | РИА Новости

← 01 Согласно информации на 21.00 мск, в результате взрывов погибли не менее 60 человек, ещё более сотни ранены. По данным ситуационно-кризисного центра МИД РФ, подрыв осуществили террористы-смертники. Sky News со ссылкой на источник в минобороны Великобритании сообщил, что взрыв у отеля «Барон» мог быть осуществлён при помощи начинённого взрывчаткой автомобиля. Обе версии проверяются.

Чуть позже СМИ сообщили как минимум ещё о трёх взрывах: один из них произошёл непосредственно в Кабуле, ещё два — в окрестностях города. Официального подтверждения, как и информации о числе пострадавших, пока нет.

К вечеру афганские СМИ сообщили, что ответственность за теракт взяла на себя террористическая группировка ИГ. Представитель «Талибана» (запрещён в РФ) Забихулла Муджахид заявил, что движение осуждает теракт. Он также отметил: новые власти Кабула ранее предупреждали США о готовящихся атаках со стороны местных ячеек «Исламского государства», известных как ИГИЛ-К, или «Вилаят Хорасан» (запрещена в РФ).

— Все последние дни были опасения, что в аэропорту могло что-то произойти. Для проведения терактов и провокаций условия крайне благоприятные, в самой гавани и вокруг неё сосредоточено множество людей, — заявил «Известиям» военный эксперт Юрий Лямин.

По его словам, несмотря на попытки стабилизировать ситуацию, окончательно навести порядок за эти дни всё-таки не удалось.

— Было известно, что в самом Кабуле действуют ячейки ИГ, именно они устраивали там самые кровавые теракты последних лет. С ними ничего не удалось сделать прежним властям. Новые тоже ведут с ними войну на истребление, но вычислить эти группы, только что взяв власть в городе, не могли, — отметил эксперт.

По его словам, у террористов есть доступ к оружию, к взрывчатке, а учитывая их историю и стремление делать как можно более громкие и кровавые теракты, стоило ожидать, что и сейчас они постараются совершить что-то подобное.

aroon Sabawoon | Anadolu | Getty Images

Разбойная сила

Как теракты в Кабуле повлияют на урегулирование в Афганистане

ПРЕДУПРЕЖДЕНИЯ НЕ СРАБОТАЛИ

В Пентагоне сообщили, что в результате взрыва у аэропорта погибли 12 американских военных. Всего за 20 лет нахождения войск США и коалиции в Афганистане убиты 2352 американских военнослужащих, 20 тыс. получили ранения.

Российских граждан в аэропорту Кабула, где произошёл теракт, не было, заявили в МИД РФ. Накануне четыре рейса Минобороны вывезли из Афганистана свыше 500 граждан России и стран ОДКБ. По словам посла РФ в Кабуле Дмитрия Жирнова, на афганской территории остаются ещё около 100 россиян.

О том, что 26 августа могут произойти теракты, было известно заранее. Ещё 24 августа президент США Джо Байден заявил, что ИГИЛ-К «стремится нанести удар по аэропорту и атаковать как силы США и их союзников, так и ни в чём не повинных мирных жителей». Следующим вечером посольство Штатов в Кабуле предупредило своих граждан, ожидаю-

МНЕНИЕ

Баланс на карте

Павел Бедняков | «Известия»

Константин Косачёв

Зампред Совета Федерации

Президент Польши Анджей Дуда, выступая 23 августа в Киеве, сказал проникновенные слова: «Мы прекрасно знаем, что чувствует человек, лишающийся имущества и достоинства, человек, у которого пытаются отобрать его собственную национальную идентичность, которому говорят “это не твоя страна”».

Можно было даже подумать, что это весьма смелое заявление в адрес украинских властей, которые проводят тотальную украинизацию даже на бытовом уровне. И непосредственно в адрес президента Владимира Зеленского, который недавно обратился к жителям Донбасса: если вы не согласны с нашей политикой, то уезжайте из своего дома, где вы веками жили и говорили на родном языке.

Но нет, Дуда адресовал эти слова не русским, а «украинским братьям»: дескать, поляки понимают вашу ситуацию, ваши чувства, страдания, вы можете рассчитывать на нашу поддержку.

Эти слова весьма показательны. Для польского президента, как и для большинства европейских политиков и СМИ, никаких русских нет — ни в Донбассе, ни на территории остальной Украины, ни в Крыму. Как их «нет» в Приднестровье или в странах Балтии. Причём дело касается не только русских. Для ЕС и Запада в целом нет абхазов и осетин в непризнанных ими республиках на Кавказе, нет сербов в Косово, нет сторонников власти в Сирии, Венесуэле, Белоруссии, наконец, в России. Они чудесным образом «испаряются» в качестве обладателей каких-то законных прав и, соответственно, объектов гуманитарной обеспокоенности Европы и США: «нет человека — нет проблемы». Прежде всего проблемы его прав, включая базовые: прав на жизнь, здоровье, образование на родном языке, доступ к элементарным благам цивилизации — свету, воде, почтовым и банковским операциям и т.п.

Хорошо помню, как в советское время очень бурно обсуждалась особенность применения нейтронной бомбы: мол, имущество и территория остаются, а люди исчезают. Сегодня СМИ и политики Запада напоминают именно тот пугающий воображение образ нейтронного оружия. В их высказываниях люди (по национальному или политическому признаку) «исчезают», зато остаются территории, границы, интересы государств и т.п. В Крыму, дескать, никакого волеизъявления населения (причём не только в 2014 году) не было, да и теперь там только российские военные и небольшая группа «угнетённых» крымских татар. Ну и ещё какие-то персонажи из актуальной киевской мифологии, которые якобы мечтают о тотальной украинизации Крыма по модели нынешней Украины. Всё, дальше — пустыня. Ни людей, ни их мнения, ни истории, ни этнокультурного контекста. «Це — Украина», мы за вас так решили.

То же самое — в Донбассе, в Приднестровье, в Абхазии, Южной Осетии... Везде для западного взгляда есть либо Россия как «оккупант», либо некие небольшие группы сопротивления, чьи права непонятно кем постоянно нарушаются.

Именно эта гуманитарная избирательность Запада фактически и стала одним из ключевых моментов для выбора линии поведения России в сложнейших ситуациях. Было очевидно, что за людей (а они всё же присутствуют на этих территориях) никто не заступится, никакой Европарламент или правозащитные структуры. Это стало решающим фактором и для крымчан, и для всех тех, кто восстал против прозападных сил на постсоветском пространстве. У всех перед глазами позорное «негражданство» в Прибалтике, разрушение православных святынь в Косово, гробовое молчание ЕС и других европейских структур по поводу нарушения прав русских и вообще любых национальностей, если они не сделали «правильный» выбор. «Нейтронная бомба» европейских СМИ и структур их убирает с повестки. Хотя кто сказал, что русофобия безобиднее гомофобии?

В Крыму и Донбассе не поверили «майданным» заверениям на тему: «мы не против России и русских, и мы вовсе не за Бандеру». Как выясняется, и правильно не поверили. А вот в то, что их права никто, кроме России, защищать не будет, поверили совершенно справедливо. Права небольших венгерского или румынского нацменьшинств на Украине отстаивали жёстко и решительно, а вот миллионы русских, веками проживавших на своих землях в разных странах, включая государства ЕС, — опять «испарились» для столь щепетильных в иных ситуациях с нарушением прав человека европейцев.

Тот же польский президент в своё время назвал некие условия, при которых возможны конструктивные отношения с Россией. Одно из них: «ничего о нас без нас» — никто больше не должен принимать решения о судьбах народов и малых стран через их голову.

Нас призывают учитывать озабоченности Украины, Польши, стран Балтии при реализации энергетических проектов. А Сербию буквально силой заставили принять волю косоваров. Но вот приднестровцев, крымчан или абхазов никто спрашивать не собирается, за них определяя, в каком государстве они должны быть, на каком языке учиться их детям и в какие альянсы интегрироваться.

Там же, в Киеве, министр экономики и энергетики ФРГ Петер Альтмайер сказал удивительные, но очень характерные слова: «Мы не позволим превратить Крым в слепое пятно на карте». Это говорит представитель страны, которая ввела экономическую, гуманитарную, информационную, телефонную и т.п. блокаду против населения полуострова, поддержала перекрытие доступа к питьевой воде, не осудила обрыв экстремистами энергоснабжения Крыма. Для Запада действительно Крым, как и другие не прозападные (а только в этом их «вина») регионы мира, стал «слепым пятном», на котором «отсутствуют» люди, их свобода выбора языка, лидеров, государственной принадлежности.

> «ЗНАЮТ ЛИ В ЕВРОПЕ, ЧТО ДУМАЕТ НАСЕЛЕНИЕ КРЫМА О ПЕРСПЕКТИВЕ ВОЗВРАЩЕНИЯ В УКРАИНУ? КОНЕЧНО ЖЕ, ЗНАЮТ. НО ИМЕННО ПОЭТОМУ И СТАРАТЕЛЬНО ДЕЛАЮТ ВСЁ ВОЗМОЖНОЕ, ЧТОБЫ ГОЛОС ЭТИХ ЛЮДЕЙ НЕ ЗВУЧАЛ

Глубоко убеждён, что эпоха, в которую судьбы народов и даже небольших групп населения решались крупными мировыми игроками — державами, военными альянсами, действительно должна уходить в прошлое. «Советские» способы, вроде передачи Крыма в 1954 году, да и «продажа» территорий вместе с людьми, как было намного раньше, например с Аляской, сегодня уже не могут быть нормой. Знают ли в Европе или в Америке, что думает население Крыма о перспективе возвращения в Украину? Или мнение людей (если признать сам факт их существования) в ДНР и ЛНР, в Приднестровье, в Южной Осетии, в Абхазии о том, как именно и с кем (или без кого) они хотят дальше жить?

Конечно же, знают. Но именно поэтому и старательно делают всё возможное, чтобы голос этих людей не звучал на международных площадках и в мировом информационном пространстве.

«Нормандский формат» и Минские соглашения были честной попыткой повести дело к прямому диалогу между Киевом, Донецком и Луганском с учётом интересов всех сторон. Но для Украины и её западных союзников оказалось более выгодным представить всё в виде «российской агрессии», и весь процесс из-за этого встал. Лучше продолжение смертей, чем признание наличия внутреннего конфликта. Ибо как внутренний он вполне разрешим. А вот в виде «агрессии» решения у него нет вообще, ибо с людьми в ДНР и ЛНР говорить не хотят принципиально. «Их там нет».

Аналогично в своё время уже был парафирован молдавскими властями известный «план Козака» по Приднестровью. Но буквально за одну ночь сценарий был сорван по одному звонку от западных партнёров Кишинёва: их не устраивала компромиссная с приднестровцами реинтеграция, а нужна была, как и сейчас в Донбассе, показательная победа прозападных сил.

Чтобы выйти из этих тупиков, политикам на Западе придётся сделать почти невозможное: признать наличие людей в Крыму, как и в ДНР и ЛНР и в других непризнанных республиках, и их права на уважение собственного выбора, без «подталкивания» к нему разного рода санкциями и блокадами. Демократия — это не внешняя («мы за Запад!»), а внутриполитическая категория. И это значит, что люди с «нетрадиционной» (с точки зрения Запада) геополитической ориентацией имеют такое же право на реализацию своих прав и интересов, как и «правильно» ориентированные.

Запад первым нарушил принцип отказа от попыток силой изменить границы в Европе, совершив агрессию против Югославии. Не надо сегодня совершать новую ошибку и нарушать другой важный принцип уважения к праву народов на самоопределение.

Дело за малым: Европе пора начать исповедовать европейские ценности. Без досадных исключений по национально-геополитическому признаку. И мы все удивимся, насколько меньше вдруг станет конфликтов на континенте.

Новости

Sayed Khodaiberdi Sadat | Anadolu Agency | Getty Images

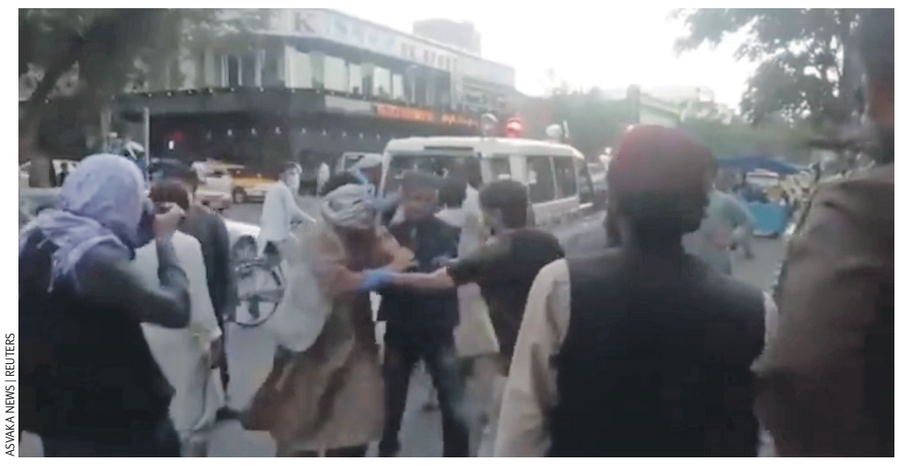

ASVAKA NEWS | REUTERS

щих эвакуации из Афганистана, чтобы они не приближались к территории аэропорта из-за «неустановленной угрозы».

Замминистра обороны Великобритании Джеймс Хеппи утром 26 августа предупредил, что располагает «очень и очень достоверным сообщением о неминуемой атаке» в кабульском аэропорту. Военный уточнил, что она может произойти в течение «нескольких часов».

Об угрозе теракта предупреждали и представители «Талибана», взявшие аэропорт Кабула под свою охрану. С 25 августа вооружённые члены движения не пропускают в воздушную гавань афганцев, не имеющих выездных документов. Как уточняет Associated Press, днём 26 августа, за несколько часов до взрывов, талибы обстреляли из водомёта собравшихся у ворот аэропорта, пытаясь разогнать толпу.

> ВСЕ ПОСЛЕДНИЕ ДНИ БЫЛИ ОПАСЕНИЯ, ЧТО В АЭРОПОРТУ МОГЛО ЧТО-ТО ПРОИЗОЙТИ. ДЛЯ ПРОВЕДЕНИЯ ТЕРАКТОВ И ПРОВОКАЦИЙ УСЛОВИЯ КРАЙНЕ БЛАГОПРИЯТНЫЕ, В САМОЙ ГАВАНИ И ВОКРУГ НЕЁ СОСРЕДОТОЧЕНО МНОЖЕСТВО ЛЮДЕЙ

ЭВАКУАЦИЯ ПРОДОЛЖИТСЯ

Теракт не затронул охраняемый периметр аэропорта и не остановил эвакуацию из Кабула. Военно-транспортные самолёты США продолжили вылеты из него.

За последние сутки — 25 и 26 августа — из столицы Афганистана были эвакуированы 13 400 человек, заявили в Белом доме. Всего же за 11 дней, что «Талибан» находится у власти в республике, западные страны вывезли свыше 95,7 тыс. человек. Американские военные заявляют, что самолёты взлетают каждые 39 минут.

Представители стран Запада также заверили, что теракты в Кабуле не повлияют на график вывода военных и эвакуацию. Об этом, в частности, заявил генсекретарь НАТО Йенс Столтенберг. По данным Reuters, свидетельств того, что Джо Байден намерен изменить сроки проведения эвакуации из Афганистана, нет. Великобритания также продолжит эвакуацию.

По мнению директора Центра евроазиатских исследований МГИМО, эксперта клуба «Валдай» Ивана Сафранчука, любой беспорядок в Кабуле — это минус для репутации «Талибана». Поскольку пока главный аргумент стран, решивших сотрудничать с новыми властями, состоит в том, что они смогли установить в республике относительный порядок.

За взрывами, по словам эксперта, действительно могут стоять местные ячейки ИГ: им выгодно, чтобы международное сообщество отвернулось от талибов. Тогда в стране начнётся хаос, и в такой обстановке террористические сети смогут взять какие-то территории под свой контроль или же предложат властям в Кабуле сотрудничество, уточнил политолог.

— У «Талибана» с ИГИЛ отношения скорее конфронтационные, они фактически воюют. Поэтому им выгодны любые действия против «Талибана», — констатировал Иван Сафранчук.

Директор Центра изучения современного Афганистана Омар Нессар пояснил «Известиям», что, несмотря на схожесть идеологий, талибы сильно отличаются от боевиков ИГИЛ и «Аль-Каиды» (запрещена в РФ) своими целями — они более локальные и за пределы Афганистана не выходят.

— Талибы — в первую очередь национальное движение пуштунов. Большая часть их целей уже достигнута: это вывод иностранных войск, завершение оккупации, установление полного контроля над страной. Сейчас есть надежда, что удовлетворение этих задач сделало группировку менее радикальной. Но не нужно делать поспешных выводов, — предупредил эксперт.

По его словам, до установления контроля над Кабулом независимые докладчики ООН сообщали о сохраняющихся связях некоторых талибов с «Аль-Каидой».

Фондовая активность

← 01 В общей сложности в оба перечня вошло более 40 источников финансирования дефицита. В их числе — уменьшение объёмов средств пенсионных накоплений, размещённых на депозитах в банках; сокращение финансовых активов в собственности фондов; продажа акций; курсовая разница; уменьшение остатков средств финансового резерва и другие.

Дефицит в обоих фондах на сегодняшний день достаточно высок. По официальным данным, на 2021 год в Пенсионном фонде он составляет 494,8 млрд рублей, в Фонде социального страхования — 17,6 млрд рублей. До сих пор перечни источников ежегодно принимались вместе с федеральным бюджетом. Однако в феврале нынешнего года, чтобы эффективнее управлять доходами, правительство предложило передать эти полномочия в его пользу.

В Минтруде «Известиям» подтвердили факт разработки документов и уточнили, что ведомство подготовило четыре проекта постановления. Помимо администраторов источников финансирования дефицита министерство предлагает утвердить и администраторов доходов этих же структур.

— Главными администраторами доходов/источников дефицитов бюджета государственных внебюджетных фондов могут являться федеральные органы исполнительной власти, государственные корпорации, публично-правовые компании, Центральный банк РФ, органы управления государственным внебюджетным фондом. В случае возникновения дефицита средства компенсируются за счёт Резервного фонда, — пояснили в министерстве.

СОЗДАТЬ СИСТЕМУ

В Госдуме расценивают эту меру как наведение порядка в финансовой системе.

— Для того чтобы предметно говорить об этой проблеме, нужно понимать, что и ПФР, и ФСС выступают сегодня в двух ипостасях. Первая — как страхователи, вторая — как операторы социальных выплат населению, — отметил в беседе с «Известиями» глава комитета по труду, социальной политике и делам ветеранов Ярослав Нилов. — С учётом набора функций, которыми они обладают, всегда будет необходимость передавать на эти цели деньги. Минтруд предлагает оптимизировать процедуру передачи денег, чтобы все необходимые инструменты были использованы оптимально.

> **Дефицит в фондах достаточно высок. На 2021 год в Пенсионном он составляет 494,8 млрд, а в Фонде социального страхования — 17,6 млрд**

Проблему нехватки средств в ПФР и ФСС необходимо решать, добавил парламентарий. С этим согласны и в Федерации независимых профсоюзов России (ФНПР).

— Дефицит в этих фондах может быть следствием решений по сокращению отчислений. Например, когда вводятся новые формы занятости, где людям предлагается льготный режим не только в плане налогообложения, но и размера взносов в социальные фонды. Эти льготы должны быть кем-то оплачены — например, компенсироваться государством, — пояснил «Известиям» зампред ФНПР Александр Шершуков.

Для начала необходимо понять, почему сформировался дефицит в социальных фондах, уверен эксперт. И разговор в этом случае, по его мнению, должен идти не о неких разовых решениях. Задача состоит в том, чтобы создать систему, которая не допускает возникновения дефицита средств, отметил Александр Шершуков.

Кому это НАТО

Кто пытается вмешиваться в думские выборы

Максим Ходыкин

Зарубежное вмешательство в думские выборы в России чаще всего происходит со стороны США, Польши, Нидерландов, Швеции и Украины. Об этом «Известиям» сообщили в Совете Федерации, добавив, что западные оппоненты уже подготовили черновики текстов о нарушениях на российском голосовании и планируют опубликовать их в период с 13 по 20 сентября. В Общественной палате (ОП) подтвердили фиксацию зарубежного влияния и призвали к более активной политике по защите российского информационного поля.

ЧЕРНОВИКИ ГОТОВЫ

Россия уже сталкивается с вмешательством в думские выборы: как сообщил «Известиям» первый зампред комитета Совета Федерации по международным делам Владимир Джабаров, оно исходит преимущественно от стран — членов НАТО.

— Если говорить конкретно по странам, то это Польша, Нидерланды. Как ни странно, Швеция — глава шведского МИДа уже заявила, что российские выборы пройдут нечестно. Ну и, конечно, Украина, которая будет верещать об этом, — сообщил политик. — Они априори эти выборы назначают нечестными.

Владимир Джабаров подчеркнул: все попытки иностранного вмешательства Россия будет пресекать. Здесь сенатор напомнил о нормах, которые, по его словам, ограничивают деятельность иностранных агентов в России.

И всё же западные оппоненты приспосабливают свои стратегии под меняющиеся условия и трансформацию российского законодательства, отметил в разговоре с «Известиями» председатель временной комиссии Совфеда по защите государственного суверенитета Андрей Климов.

— Американцы публикуют у себя позиции российских неконструктивных политических сил. Они предпринимают попытку перехватить повестку, чтобы что-то сделать внутри нашей страны. Они будут делать вид, что наши выборы нелегитимны и незаконны. Они это не скрывают, уже практически подготовлены тексты об итогах наших выборов, — рассказал глава комиссии.

Он отметил, что зарубежные оппоненты будут активно использовать цифровые платформы и русскоязычный сегмент интернета. По его словам, есть готовые черновики о нарушениях, которые, скорее всего, будут опубликованы в промежутке между 13 и 20 сентября.

Возникает вопрос: что конкретно подразумевается под иностранным вмешательством? Как заявляла ранее глава ЦИК Элла Памфилова, законодатели должны этот термин конкретизировать.

— Это может быть физическое вмешательство — к примеру, выведение из строя сайтов. А может быть и информационно-психологическое воздействие, пропаганда. Это может быть фабрикация каких-то фейков или определённые провокации. То есть реальное вмешательство в процедуры и дезорганизация работы комиссий — это одно, а искажение информации — это уже иная форма? — сказала она в интервью «Известиям» в мае этого года. — ...Мы знаем, что будут провокации. Мы в целом представляем технологии, которые будут использоваться для «сноса» выборов. Уже есть такие примеры на выборах, которые проходят по стране каждые выходные. Пока эти технологии носят внутренний характер. Их осуществляют те, кто живёт здесь, но служит тем, кто заказывает это «там». Мы относимся к этому серьёзно, но спокойно и готовы им противодействовать.

> ОДНО ИЗ ОСНОВНЫХ НАПРАВЛЕНИЙ ВМЕШАТЕЛЬСТВА В ВЫБОРЫ — СОЗДАНИЕ И РАСПРОСТРАНЕНИЕ ФЕЙКОВ О ТОМ, КАК ВСЁ ПЛОХО ОРГАНИЗОВАНО. ОТДЕЛЬНО БУДЕТ ДИСКРЕДИТИРОВАТЬСЯ ЭЛЕКТРОННОЕ ГОЛОСОВАНИЕ

ЧЕМ ОТВЕТИТЬ

О попытках повлиять на российское голосование из-за рубежа говорят и в Общественной палате.

— Одно из основных направлений вмешательства — создание и распространение фейков о том, как всё плохо организовано. Любая проблемная точка максимально накачивается с помощью СМИ-иноагентов. Отдельно будет дискредитироваться электронное голосование, — рассказал «Известиям» глава рабочей группы ОП по противодействию распространению недостоверной информации Александр Малькевич.

По его словам, для противодействия этим попыткам необходима более активная работа по защите российского информационного пространства. «Будет очень много публикаций на ресурсах СМИ-иноагентов», — отметил Александр Малькевич. Он также добавил, что в других странах очень строго ведут себя по отношению к оппозиционным ресурсам. Государство чётко и жёстко регулирует информационное пространство в части соблюдения законодательства, подчеркнул глава комиссии ОП.

В конце июля в ОП рассказали о том, что на тот момент они зафиксировали уже около 3 тыс. фейков о думских выборах, спрогнозировав, что к середине сентября их количество может удвоиться. В основном ложные сообщения были ориентированы на то, чтобы сорвать кампанию.

В Совфеде «Известия» заверили в том, что российские механизмы эффективно препятствуют внешнему вмешательству.

— У нас приняты многие законы, действуют профильные комиссии Госдумы и Совфеда по защите государственного суверенитета. У нас работает законодательство об иностранных агентах, зеркальным образом оно работает и за рубежом. Говорить о том, что мы кого-то ущемляем, нельзя, — заявил член комитета СФ по международным делам Вадим Деньгин.

Ранее глава Совета по правам человека при президенте Валерий Фадеев приводил примеры попыток внешнего влияния на российские выборы.

— БДИПЧ ОБСЕ (Бюро по демократическим институтам и правам человека. — *«Известия»*) не приедет наблюдать за выборами в сентябре. И, собственно, никто не препятствовал тому, чтобы они сюда приезжали. Они изображают дело так, будто бы эти выборы будут несправедливыми и фактически нелегитимными. Это и есть вмешательство, — отметил глава совета в интервью, которое он дал «Известиям» в августе этого года.

Выборы в Госдуму восьмого созыва назначены на единый день голосования (ЕДГ) 19 сентября 2021 года. Из-за пандемии они будут проходить в течение трёх дней — 17, 18 и 19 сентября. Также в ЕДГ должны состояться прямые выборы глав девяти субъектов РФ (ещё в трёх регионах высших административных лиц будут выбирать депутаты заксобраний) и 39 региональных парламентов. В нескольких субъектах выборы будут проходить в том числе и в дистанционном режиме.

Скрепка леса

Запасы древесины в РФ могут быть больше официальных на 39%

Денис Гриценко

Запасы стволовой древесины в России составляют 111 млрд куб. м, что на 39% больше официальных оценок. К такому выводу пришли отечественные учёные, сопоставив показатели наземного учёта состояния леса со спутниковыми снимками. Официальные данные об объёмах древесины в большинстве своём безнадёжно устарели, и фактические значения могут быть на 35% больше, согласились в Минприроды. Кроме того, учёные утверждают, что российские леса, контролируемые человеком, поглощают на 47% больше парниковых газов, чем указано в Национальном кадастре антропогенных выбросов. Эти факты важны с точки зрения соблюдения нашей страной обязательств в рамках Парижского климатического соглашения по сокращению выбросов CO_2. Опрошенные «Известиями» эксперты уверены, что обновлённая статистика окажет серьёзное влияние на вопросы экологии, но слабо отразится на рынке древесины.

Международная группа учёных провела независимую оценку объёмов леса в России. Исследованием занимались специалисты Центра по проблемам экологии и продуктивности лесов Российской академии наук (ЦЭПЛ РАН), Федерального агентства лесного хозяйства, Института космических исследований РАН, Российского института непрерывного образования в области лесного хозяйства, а также нескольких зарубежных научных организаций. «Известия» направили запросы в ЦЭПЛ РАН и Минприроды России.

Для оценки запасов древесины учёные выбрали 2014 год, потому что данные государственной инвентаризации лесов и других источников наиболее полно отражают состояние лесного хозяйства в этот период. По мнению авторов, за прошедшие семь лет объёмы леса не могли значительно измениться, что делает их работу актуальной и сегодня. Кроме того, любые крупные статистические исследования, как, например, перепись населения, всегда завершаются с вынужденной задержкой в несколько лет.

Оказалось, что по состоянию на 2014 год совокупность стволовой древесины (древостоя) составляла 111 млрд куб. м, а это на 39% больше, чем 79,9 млрд куб. м, указанных в Государственном лесном реестре. Согласно официальным данным, объёмы леса в России почти не изменились со времён Советского Союза: древостой вырос всего на 1,8%, а фитомасса на 0,6%. Однако результаты дистанционного спутникового зондирования и инвентаризации леса свидетельствуют — сегодня лесное хозяйство страны значительно превышает объёмы советского времени.

«Спутниковое зондирование показывает увеличивающуюся продуктивность растительного покрова, рост древесного покрова и надземной фитомассы», — пишут авторы работы в своей статье в журнале Scientific Reports.

Столь значительная поправка лесной статистики важна для многих сфер жизни. Причём не только на национальном, но и на мировом уровне. Бóльшие объёмы леса способны перерабатывать бóльшие объёмы углекислого газа, который считается причиной глобального потепления. Обязательства по сокращению выбросов CO_2 Россия взяла на себя в рамках подписанного в 2015 году Парижского климатического соглашения. Помимо выбросов оно учитывает и способность управляемых (подверженных воздействию человека) лесов стран-участниц перерабатывать парниковые газы. По новым данным оказалось, что леса этой категории в России поглощают на 47% больше парниковых газов, чем указано в Национальном кадастре антропогенных выбросов.

— В Парижском соглашении учитывается целенаправленная деятельность человека по увеличению или сокращению поглощения CO_2 из атмосферы. И управляемые леса тоже засчитываются, — объяснил «Известиям» директор программы WWF России «Климат и энергетика» Алексей Кокорин. — Это некая суммарная оценка, которая вычитается из выбросов, происходящих вследствие сжигания ископаемого топлива. Этот параметр показывает, как страна может прийти к углеродной нейтральности — полной компенсации выбросов CO_2.

Как пояснили авторы исследования, масштабные разночтения в оценках объёмов леса появились в ходе затянувшегося перехода с советской системы учёта на современную государственную инвентаризацию лесов. В соответствии с советскими правилами посещать леса и обновлять о них данные нужно было каждые 10–15 лет. Но после распада СССР запасы леса не измеряли более 25 лет. По этой причине последняя достоверная информация об объёмах древостоя датируется 1988 годом.

— Официальные данные о запасах древесины содержатся в государственном лесном реестре, но в большинстве своём они безнадежно устарели. Действительно, по предварительным результатам первого цикла инвентаризации леса общий запас древесины больше официального на 35%, — сообщили «Известиям» в Минприроды России в ответ на запрос о разночтении официальных данных с данными учёных.

В Минприроды рассказали, что оценка объёмов леса включает два крупных самостоятельных блока лесоучётных работ. Первый — лесоустройство, давность которого на землях лесного фонда от 10 до 60 лет. Второй — государственная инвентаризация, в рамках которой собирается информация о лесах и их динамике в масштабах всей страны.

Первый цикл перехода на современные стандарты государственной инвентаризации лесов завершился в 2020 году. Согласно данным новой системы, объём древостоя в России на 2014 год составлял 102 млрд куб. м. Частично этот результат также был основан на устаревшей информации советского периода.

depositphoto | mike_laptev

Полный текст читайте на iz.ru

Жара понижающая

← 01 — Мы действительно фиксировали в августе повышенный отбор газа «Газпрома» предприятиями электроэнергетики, в том числе клиентами независимых производителей. Это повысило нагрузку на Единую систему газоснабжения России (ЕСГ) в сезон традиционных планово-профилактических ремонтов, — сказали «Известиям» в управлении информации «Газпрома».

Превышение отбора газа обусловлено прежде всего составом включённого в работу генерирующего оборудования электростанций в условиях текущей режимно-балансовой ситуации в ЕЭС России, сказали «Известиям» в Минэнерго.

— На сегодняшний день генерирующие компании совместно с поставщиками газа в рамках договорных условий принимают меры, направленные на соблюдение плановых объёмов отбора газа, в том числе согласовывают параметры поставки на предстоящий период, — заявили в министерстве.

Там также отметили, что сейчас газ на объекты генерации поставляется в штатном режиме, при этом энергокомпаниями обеспечена готовность теплоэлектростанций к работе на резервном (аварийном) топливе, запасы которого созданы в требуемых объёмах.

Это подтверждают и в «Интер РАО». В компании сказали «Известиям», что превышение отбора газа относительно планируемого в августе 2021 года обусловлено исключительно сложившейся ситуацией в энергосистеме страны.

— В отношении готовности тепловых электростанций группы «Интер РАО» к работе на резервном (аварийном) топливе — такая готовность обеспечена, запасы топлива созданы в требуемом объёме, опробования проводятся согласно утверждённым планам, — заявил представитель компании.

Причина сверхдоговорного отбора газа электростанциями — в повышенной нагрузке в связи с выполнением задания «Системного оператора» в аномально жаркий период, сказали «Известиям» в «Квадре».

В «Газпроме» отметили, что в настоящее время готовят предложения в профильное министерство в связи со сложившейся ситуацией. Также в компании подчеркнули, что продолжается работа по подготовке объектов ЕСГ к зимней эксплуатации, включая создание необходимого оперативного резерва газа в подземных хранилищах.

В «Совете рынка» рассказали «Известиям», что в последнее время он получает от генераторов сигналы о возможных ограничениях по поставке газа для обеспечения вхождения потребления топлива в согласованные лимиты. Это происходит в условиях существенного роста потребления электроэнергии — как за счёт общего восстановления экономики, так и на фоне наблюдавшихся в летние месяцы температурных рекордов, добавили в организации. О жаре как причине повышенного потребления энергии (работа кондиционеров и охлаждение оборудования) напомнили и в Институте национальной энергетики, и в «Т Плюс», и в «Системном операторе».

— Пять раз Единая энергосистема России в целом обновила летний максимум потребления мощности. Также летние максимумы прошли шесть объединённых и 44 региональные энергосистемы. Исторический максимум потребления мощности зафиксирован в ОЭС Юга и энергосистеме Кубани, — отметили в «Системном операторе».

Заместитель руководителя ИАЦ «Альпари» Наталья Мильчакова добавила, что почти две трети электростанций в РФ работает на природном газе, отсюда и такой избыточный спрос на него.

При этом замгендиректора Института национальной энергетики Александр Фролов подчеркнул: речь идёт не о том, что ПХГ опустеют, а о том, что ответственные органы опасаются невыполнения объёмов закачки.

— Речь идёт о заполнении ПХГ перед отопительным сезоном. Есть определённый график заполнения, и его надо придерживаться. В прошлом году было закачано около 70 млрд кубометров газа. Это был рекордный объём, и он весьма пригодился, так как потребление зимой было достаточно высоким, — добавил эксперт.

По словам руководителя практики по проектам в энергетике юридической фирмы VEGAS LEX Евгения Родина, сверхдоговорное потребление газа, как правило, согласовывается в договорах поставки.

— Такие объёмы потребитель (в данном случае генератор) оплачивает с повышающим коэффициентом. У него увеличатся издержки на производство электроэнергии, и если оптовая цена, которая сформируется на рынке, их не покроет, то могут возникнуть убытки, — объяснил аналитик.

> ПЯТЬ РАЗ ЕДИНАЯ ЭНЕРГОСИСТЕМА РОССИИ В ЦЕЛОМ ОБНОВИЛА ЛЕТНИЙ МАКСИМУМ ПОТРЕБЛЕНИЯ МОЩНОСТИ. ТАКЖЕ ЛЕТНИЕ МАКСИМУМЫ ПРОШЛИ ШЕСТЬ ОБЪЕДИНЁННЫХ И 44 РЕГИОНАЛЬНЫХ ЭНЕРГОСИСТЕМ

Как сказали «Известиям» в «Т Плюс», все вопросы по увеличению расхода топлива решаются с газовыми компаниями в рабочем порядке исходя из принципов обеспечения надёжной работы систем газо- и энергоснабжения.

Евгений Родин отметил: если гипотетически представить, что газа не будет совсем, то генераторы могут перейти на резервный источник топлива — как правило, мазут, это регулируется специальными нормативами, и для разных станций они разные. При этом из-за отсутствия топлива станция может приостановить работу, но это не станет критичным случаем, добавил он.

— Станции периодически встают на ремонт или обслуживание. На потребителях это не сказывается, — заключил эксперт.

При превышении договорных объёмов потребления расчёт стоимости топлива может производиться с использованием повышающих коэффициентов, что приводит к росту цен на электроэнергию, сказали «Известиям» в НП «Совет рынка».

— Поскольку именно на летние месяцы приходится также и пик ежегодной отраслевой ремонтной кампании, возможность отключения или значительного снижения нагрузки по отдельным электростанциям зачастую ограничена, — добавили в организации.

Такая ситуация приводит к необходимости использовать резервное (более дорогое) топливо, что прямо сказывается на ценовой ситуации на оптовом рынке, добавили в «Совете рынка». Впрочем, как рассказали «Известиям» в ассоциации «Сообщество потребителей энергии», финансовые последствия описанной ситуации для потребителей маловероятны, поскольку цена мощности уже законтрактована на длительный период, а перекладывать дополнительные расходы в стоимость электроэнергии — значит сделать предложение неконкурентоспособным.

Игорь Зарембо | РИА Новости

Ипотечный рецепт

Россияне стали активно объединять кредиты

Мария Перевощикова

Высокие цены на жильё вынудили россиян в процессе рефинансирования активнее объединять ипотечные и потребительские кредиты — за последние три месяца интерес к таким сделкам вырос на 15–20%. Об этом «Известиям» сообщили в риелторских компаниях и банках. Квартиры в залоге у кредитных организаций подорожали, что позволило им объединять займы под низкий процент. А клиентам это дало возможность сэкономить на переплатах до нескольких миллионов рублей. Спрос же на обычное рефинансирование из-за роста ключевой ставки упал с пиковых 17–18% в марте 2020 года до 11–12% в августе 2021-го.

БОЛЬШАЯ ВЫГОДА

Беспрецедентный рост цен на жильё в России с начала пандемии стал дополнительным плюсом для собственников ипотечных квартир, которые имеют незакрытые потребительские кредиты или собираются их оформить, сказала «Известиям» заместитель руководителя ипотечного департамента федеральной компании «Этажи» Татьяна Решетникова. Как писали «Известия», в 2020 году стоимость первичного жилья в России выросла в среднем на 16–19% (ранее годовое увеличение составляло 5–10%).

Повышение стоимости недвижимости существенно увеличило цену квартир, находящихся в залоге у банков. Это дало больше возможностей для увеличения суммы кредита — объединения у одного банка ипотечных и потребительских кредитов под низкий процент. Также при рефинансировании ипотеки в другом банке граждане могут получить бóльшую сумму займа, чем была изначально. Вернуть первому кредитору меньшую сумму, а оставшиеся средства потратить на другие цели, отметила она.

— Количество обращений за консультациями по таким вопросам за последние три месяца выросло в среднем на 15–20% по России, — сказала Татьяна Решетникова.

При рефинансировании клиент может снизить ежемесячный платёж за счёт меньшей ставки или увеличения срока кредитования, а также получить дополнительные средства на любые цели — ремонт, отпуск, добавили в ВТБ.

Такой тренд развивается, поскольку, с одной стороны, потребители заинтересованы в оптимизации расходов. А с другой — банки привлекают новых клиентов, которые уже де-факто подтвердили свою надёжность, исправно погашая действующую ипотеку и прочие займы, рассказал директор департамента банковского кредитования компании «Метриум» Дмитрий Веселков. Объединение кредитов интересно финансовым организациям из-за увеличения объёма выдач, согласны в МТС-банке. Там добавили, что в июле по сравнению с июнем количество таких заявок выросло на 30%.

В Совкомбанке сказали «Известиям», что в июле 2021-го объём рефинансирования с дополнительной суммой увеличился более чем на треть в сравнении с июнем, доля таких кредитов в общем объёме рефинансирования по итогам семи месяцев составила около 69%. В банке «Ак Барс» количество выдач ипотечных кредитов в рамках рефинансирования с дополнительной суммой в этом году выросло в 5,8 раза относительно аналогичного периода 2020-го. В Райффайзенбанке с января по август 2021-го доля таких заявок в общем объёме рефинансирования выросла с 4 до 14%. В Промсвязьбанке зафиксировали рост объёмов рефинансирования потребкредитов почти в 1,5 раза за год. А по данным Уральского банка реконструкции и развития, 90% клиентов, рефинансируя кредит, берут деньги сверх основного долга.

По прогнозам Совкомбанка, объёмы рефинансирования с дополнительной суммой продолжат расти.

При этом спрос на обычное рефинансирование ипотеки снижается. После изменения ключевой ставки ЦБ доля интереса к такому продукту с пиковых 17–18% в марте 2020 года упала до 11–12% в августе 2021-го, сказала Татьяна Решетникова. 23 июля регулятор поднял ключевую ставку на 1 п.п. — до 6,5%.

ШАНС НА МИЛЛИОН

Экономия на переплате за весь срок кредитования может составлять миллионы рублей, подсчитали аналитики «Этажей». Например, с учётом роста средней стоимости «квадрата» вторичного жилья в Москве с января 2020 года по август

Ушли на обгон

Как «Тинькофф» довёл рентабельность капитала до 45%

Наталья Ревва

«Тинькофф» обогнал крупнейшие банки по рентабельности капитала. Группа увеличила показатель до 45% по итогам первого полугодия 2021-го, следует из финансовой отчётности компании. Для сравнения: у Сбера он составляет 25%, у ВТБ и «Открытия» — по 19%. Такого результата «Тинькофф» удалось достичь за счёт роста числа клиентов до 16,7 млн человек и диверсификации деятельности: некредитные направления приносят 44% выручки, подчеркнул CEO Группы Оливер Хьюз. Прибыль от платёжных и брокерских сервисов растёт опережающими темпами, тогда как эти бизнесы не требуют дополнительных вложений в капитал, пояснили эксперты.

АКТИВОВ РОСТ

Чистая прибыль TCS Group, в которую входят банк, страховая, мобильный оператор и брокер под брендом «Тинькофф», в первом полугодии выросла на 57% к аналогичному периоду прошлого года и составила 30,3 млрд рублей, следует из отчётности Группы. По обновлённым прогнозам, «Тинькофф» по итогам 2021 года превысит показатель 60 млрд рублей.

Общая выручка финансовой организации в первом полугодии выросла с 94,3 до 121,8 млрд рублей. Согласно отчётности, самым доходным направлением стал розничный бизнес, который принёс 68,6 млрд рублей. Объём выданных кредитов (за вычетом резервов) к 30 июня увеличился на 35%, до 507 млрд рублей. В то же время доля неработающих кредитов снизилась на 1,6 п.п., до 8,7%. Крупными статьями дохода Группы также выступают бизнес по продаже и обслуживанию дебетовых карт (принёс 15,3 млрд рублей), страхование (10,5 млрд) и инвестиционные услуги (9,1 млрд). В целом по итогам второго квартала на некредитный бизнес «Тинькофф» пришлось 44% выручки.

Общее число клиентов финансовой организации к июлю увеличилось до 16,7 млн человек — это на 5,5 млн больше, чем годом ранее, рассказал CEO Группы Оливер Хьюз. Только за второй квартал этот показатель вырос на 1,9 млн человек. Топ-менеджер подчеркнул, что рост клиентской базы — одно из стратегически важных направлений для «Тинькофф». Число активных пользователей услуг выросло до 11,5 млн, а к концу года планируется, что оно возрастёт до 14 млн человек, подчеркнул Оливер Хьюз.

> ПО УРОВНЮ МАРЖИНАЛЬНОСТИ У «ТИНЬКОФФ» ФАКТИЧЕСКИ НЕТ АНАЛОГОВ В РОССИИ, ПОСКОЛЬКУ ЭТО ДЕЙСТВИТЕЛЬНО ЦИФРОВОЙ БАНК, У КОТОРОГО НЕТ ОФИСОВ

Постоянное привлечение новых клиентов, а также диверсификация деятельности позволили финансовой организации увеличить уровень рентабельности капитала (ROE, показывает отношение чистой прибыли к капиталу) на 6,3 п.п., до 44,7%, по итогам первого полугодия, говорится в отчётности финансовой компании. По итогам второго квартала показатель превысил 46%.

Для сравнения: этот показатель у Сбера за тот же период превысил 25%, отмечала финансовый директор банка Александра Бурико. Рентабельность капитала Сбербанка по итогам 2021 года планируется удержать выше 22%, отмечается в материалах кредитной организации. По данным ВТБ, показатель ROE по итогам шести месяцев 2021-го составил 18,5%. Банк прогнозирует, что это значение зафиксируется выше 15% по итогам года, сообщил его представитель. Рентабельность капитала группы «Открытие» за последнее полугодие составила 19%.

ПРИБЫЛЬ ВОВРЕМЯ

Высокая рентабельность капитала «Тинькофф» обосновывается бизнес-моделью компании: у Группы значительная доля доходов приходится на комиссионные, пояснил старший аналитик по банковскому сектору «АТОН» Михаил Ганелин. Он подчеркнул: финансовая организация активно развивает небанковские сервисы, которые приносят прибыль, при этом не требуют капитала. Таким образом, возврат на капитал TCS Group велик.

— При этом банк хорошо управляет уровнем кредитного риска. Этот показатель у финансовой организации находится на уровне 4,5% по итогам полугодия, снизившись почти на 10 п.п. год к году. По уровню маржинальности у «Тинькофф» фактически нет аналогов в России, поскольку это действительно цифровой банк, у которого нет офисов, — подчеркнул Михаил Ганелин.

«Тинькофф» основной доход получает за счёт кредитования физических лиц: в этом сегменте проценты по кредитам достигают 25% годовых, а по картам — 40% годовых, отметил исполнительный директор департамента рынка капиталов «Универ Капитал» Артём Тузов. По его словам, понимание своего клиента и умение работать с рисками приводят к тому, что банк зарабатывает существенно больше, чем классические кредитные организации, работающие с крупными юрлицами, с совершенно другой экономикой кредитов.

— Также интересно распределение активов клиентов банка. На депозитах розничные клиенты и СМБ-клиенты держат суммарно 468 млрд рублей. И за эти активы банк платит клиентам процент за хранение. В то время как пользователи на брокерских счетах в «Тинькофф Инвестиции» держат 500 млрд рублей и уже сами платят банку за операции с этими активами, — обратил внимание Артём Тузов.

Он добавил, что среди некредитных направлений банк занимается в основном мобильным и интернет-эквайрингом, в то время как у большинства других игроков на первом месте розничный эквайринг.

На динамике финансовой отчётности банков, в частности на росте прибыли, значительно отразился эффект низкой базы: в первом полугодии 2020-го коронавирусные ограничения негативно отразились на кредитных организациях, подчеркнул аналитик «Финама» Игорь Додонов. Например, этим объясняется рост чистого процентного дохода «Тинькофф» после создания резервов под кредитные убытки сразу на 114% (до 52,8 млрд рублей). Однако во втором полугодии, по ожиданиям аналитика, вероятно некоторое ослабление темпов роста в связи с постепенным затуханием эффекта базы, роста ключевой ставки, которое постепенно будет транслироваться в увеличение стоимости кредитов и замедлять спрос на них, а также мер ЦБ по охлаждению потребительского кредитования.

Евгений Биятов | РИА Новости

ПО ДАННЫМ НА 20.00 МСК 26.08.2021

DJIA	35344,1	↓	S&P	500	4484,1	↓	NASDAQ	15018,2	↓	МОСБИРЖА	3851,6	↓	РТС	1634,8	↓	НЕФТЬ	BRENT	71,1	↓	ЗОЛОТО	1793,7	↑

Экономика и бизнес

Дмитрий Коротаев | «Известия»

2021-го цена квартиры площадью 30 кв. м выросла с 6 млн до 7,8 млн рублей. Залоговая стоимость такого актива выросла на 24%. Поэтому появилась возможность объединить потребкредит с ипотечным на дополнительные 1,46 млн рублей.

Как рассчитали аналитики «Этажей», если ипотека оформлялась, к примеру, в январе 2020-го на 20 лет под ставку 9,24%, а потребительский кредит под 18% на пять лет, то совокупные ежемесячные выплаты по двум кредитам в первые пять лет составят 85,3 тыс. рублей. За весь срок кредитования заёмщик с учётом процентов по обоим кредитам выплатит 13,2 млн рублей, а переплата составит около 6,6 млн.

При объединении же этих займов под 8% с сохранением оставшегося срока выплаты (19 лет) можно уменьшить сумму ежемесячных платежей с 85,3 тыс. до 56,6 тыс. рублей. В таком случае общая переплата сократится на 293,2 тыс. рублей. Также можно оставить платежи на прежнем уровне (85,3 тыс. рублей), но сократить срок до 9,2 года. Тогда экономия на переплате составит уже 3,8 млн рублей — итоговые выплаты по займам за весь срок кредитования снизятся с 13,2 млн до 9,4 млн рублей, подсчитали в «Этажах».

Однако пока спрос на такие сделки не очень велик, отметила руководитель отдела продаж СЗ «Катуар Девелопмент» Оксана Федосеева. Во-первых, потому что это выгодно только для свежих кредитов, поскольку рост ключевой ставки привёл к тому, что кредиты, взятые три-четыре года назад, сейчас обслуживаются по ставке ниже, чем их можно рефинансировать. Во-вторых, для рефинансирования ипотеки придётся заново собирать большое количество документов, которые предъявлялись банку для текущего кредита, снова оценивать недвижимость, пояснила она.

В случае с объединением кредитов также стоит понимать, что все они будут сформированы в один залоговый, отметил коммерческий директор ГК «Страна Девелопмент» Александр Гуторов. То есть возникает риск потери имущества, которое находится в залоге у банка, пояснил он.

Подобные манипуляции с кредитами нужно проводить с осторожностью тем, кто планирует получать налоговый вычет, отметила Татьяна Решетникова. Дело в том, что при рефинансировании с увеличением суммы меняются первоначальные параметры ипотечного кредита, что может затруднить получение налогового вычета с переплаченных процентов по такому кредиту, сказала она.

Пробить бронь

← 01 Согласно ей, в договоре прописывается условие, по которому отель не может устанавливать стоимость номеров с теми же датами заезда и условиями бронирования на других сервисах ниже, чем на Booking.com. Гостиница также не может продавать номера дешевле и на своих сайтах. Это условие давало Booking.com гарантию того, что бронирование будет осуществляться с большей долей вероятности через его площадку ввиду её популярности. Также при формировании цены на номер отель вынужден учитывать и комиссию сервиса — в среднем она составляет 20%.

В Booking.com заявили, что разочарованы решением ФАС и будут его обжаловать.

— Мы всегда вносили свой вклад в развитие индустрии туризма и твёрдо уверены, что наша практика паритета цен является справедливой и позволяет Booking.com поддерживать экосистему путешествий, как мы всегда это делали. Это важно особенно сейчас, в это беспрецедентное время для сферы туризма, — заявили в компании.

ФАС завершила рассмотрение антимонопольного дела в отношении Booking ещё в декабре 2020 года. Тогда служба постановила, что компания злоупотребила доминирующим положением на рынке предоставления услуг агрегаторов информации о гостиницах, отелях, хостелах и других средствах размещения.

В гостиничной отрасли решение ФАС считают правильным. Президент Российской гостиничной ассоциации (РГА) Геннадий Ламшин отметил, что сумма штрафа несопоставима с тем уроном, который гостиницы понесли в рамках договорных отношений с Booking.com. Штраф в 1,3 млрд рублей — один из самых крупных в отрасли. Но, по словам эксперта, для агрегатора это копейки.

— Проблема — в условии паритета цен, которое прописано в договорах со всеми российскими гостиницами. То есть это требование для отеля не ставить где-либо цену ниже или даже аналогичную той, что есть на Booking. Даже на своём сайте гостиница так сделать не может, и это нонсенс. С другими агрегаторами также нельзя заключать контракты на цены ниже, чем на Booking.com, — рассказал он «Известиям».

Отели идут на это, потому что Booking.com действительно даёт немалый поток гостей и сотрудничество с ним важно для гостиниц, пояснил эксперт. Нынешнее решение ФАС — это просто штраф, а не требование отменить паритет цен, добавил Геннадий Ламшин. По его мнению, теперь компания будет вести себя осторожнее, хотя договорные условия с российскими гостиницами в лучшую для них сторону не изменит.

«Известия» направили запросы в ФАС и Ростуризм.

Размер штрафа очень большой, даже для такой крупной компании, как Booking.com, заявил эксперт Московского отделения «Опоры России» по финансово-правовой безопасности бизнеса Сергей Елин.

— В такого рода делах всегда есть вероятность судебного оспаривания. Пока не пройдёт разбирательство, рано строить прогнозы. Просто уйти с рынка, не заплатив штраф, — не вариант для компании такого уровня. И уход с рынка не даёт возможности не уплатить штраф, — констатировал он.

> «РАЗМЕР ШТРАФА ЯВЛЯЕТСЯ УЖЕ НЕ СИГНАЛОМ, А ЗАГРАДИТЕЛЬНОЙ МЕРОЙ ДЛЯ СЕРВИСА В РОССИИ. BOOKING.COM, СКОРЕЕ ВСЕГО, УЙДЁТ С ВНУТРЕННЕГО РЫНКА, СКОНЦЕНТРИРОВАВШИСЬ НА ПРЕДОСТАВЛЕНИИ УСЛУГ РОССИЯНАМ ЗА РУБЕЖОМ

В случае отмены паритета цен агрегатор Booking.com будет использоваться гостиницами как рекламная площадка, а сами бронирования уже будут происходить на сайтах отелей, считает член Ассоциации юристов России Мария Спиридонова. По её словам, это приведёт к убыткам для Booking.com и к ухудшению сервиса агрегатора для всех сторон, включая конечных потребителей гостиничных услуг.

— Снизятся качество и достоверность поиска для клиентов, что приведёт к снижению уровня обслуживания последних и увеличит их временные затраты на поиск подходящего средства размещения, — отметила она.

По мнению Марии Спиридоновой, у Booking.com не будет стимулов для инвестиций в свою платформу и сервис, что приведёт к деградации услуг агрегатора для средств размещения и конечных потребителей.

Размер штрафа является уже не сигналом, а заградительной мерой для сервиса в России, считает создатель инвестиционной компании Klopenko Group Егор Клопенко. По его словам, Booking.com, скорее всего, пересмотрит свою бизнес-модель в РФ и практически уйдёт с внутреннего рынка, сконцентрировавшись на предоставлении услуг россиянам за рубежом.

Партнёр коллегии адвокатов Pen & Paper Станислав Данилов отметил, что физическое взыскание денег с Booking.com теоретически может быть затруднено, поскольку это иностранное юридическое лицо.

— Тем не менее у Booking.com всё равно есть активы на территории РФ. Это могут быть средства на счетах, дебиторская задолженность — деньги, которые только должны поступить на счета, а также «твёрдые активы». ФАС через службу судебных приставов будет пытаться дотянуться до всех этих активов, — полагает юрист.

По его словам, если компания откажется платить штраф, то у неё будет много проблем с точки зрения проведения платежей на территории России, поскольку любые деньги, которые она будет пытаться получить, должны неизбежно проходить через счета в российских банках, а оттуда они могут автоматически перечисляться приставам в счёт погашения штрафа. Таким образом будут блокироваться все поступления в адрес компании, что по большому счёту может лишить смысла её деятельность в РФ.

Над материалом работали: Инна Григорьева, Наталья Ильина, Ирина Цырулёва, Мария Перевощикова, Анастасия Платонова

Сообщение о существенном факте «О проведении общего собрания акционеров эмитента и о принятых им решениях»

1. Общие сведения

1.1. Полное фирменное наименование эмитента: Публичное акционерное общество «БАНК УРАЛСИБ»
1.2. Сокращенное фирменное наименование эмитента: ПАО «БАНК УРАЛСИБ»
1.3. Место нахождения эмитента: 119048, Российская Федерация, г. Москва, ул. Ефремова, д. 8
1.4. ОГРН эмитента: 1020280000190
1.5. ИНН эмитента: 0274062111
1.6. Уникальный код эмитента, присвоенный регистрирующим органом: 00030-В
1.7. Адрес страницы в сети Интернет, используемой эмитентом для раскрытия информации: http://www.uralsib.ru, www.e-disclosure.ru/portal/company.aspx?id=156
1.8. Дата наступления события (существенного факта), о котором составлено сообщение (если применимо): 24.08.2021

2. Содержание сообщения

Вид общего собрания акционеров эмитента: **внеочередное**;
Форма проведения общего собрания акционеров эмитента: **заочное голосование**;
Дата проведения общего собрания акционеров эмитента: **23 августа 2021 г.**;
Место и время проведения общего собрания акционеров эмитента: **не применимо**;
Кворум общего собрания акционеров эмитента:
В собрании приняли участие, проголосовав путем направления бюллетеней в установленный законодательством срок, акционеры Банка, владеющие в совокупности 353 473 781 755 и 6/7 размещенными голосующими акциями, что составляет 98.1504% от числа размещенных голосующих акций Банка. **Кворум общего собрания акционеров эмитента, необходимый для проведения общего собрания акционеров эмитента и принятия решений по каждому из его вопросов повестки дня, имелся**;
Повестка дня общего собрания акционеров эмитента:
1. О реорганизации Публичного акционерного общества «БАНК УРАЛСИБ» в форме присоединения к нему Общества с ограниченной ответственностью «Лизинговая компания УРАЛСИБ», в том числе об утверждении Договора о присоединении Общества с ограниченной ответственностью «Лизинговая компания УРАЛСИБ» к Публичному акционерному обществу «БАНК УРАЛСИБ».
2. Об определении порядка уведомления кредиторов Публичного акционерного общества «БАНК УРАЛСИБ» о принятом решении о реорганизации Публичного акционерного общества «БАНК УРАЛСИБ» в форме присоединения к нему Общества с ограниченной ответственностью «Лизинговая компания УРАЛСИБ».
3. О внесении изменений в Устав Публичного акционерного общества «БАНК УРАЛСИБ».
4. Об определении лиц, уполномоченных на подписание ходатайства о государственной регистрации изменений в Устав Публичного акционерного общества «БАНК УРАЛСИБ», текста указанных изменений в Устав Публичного акционерного общества «БАНК УРАЛСИБ», а также иных документов Публичного акционерного общества «БАНК УРАЛСИБ», связанных с реорганизацией Публичного акционерного общества «БАНК УРАЛСИБ» в форме присоединения к нему Общества с ограниченной ответственностью «Лизинговая компания УРАЛСИБ» и предусмотренных действующим законодательством Российской Федерации и нормативными актами Банка России.
5. Об определении лица, осуществляющего направление письменного уведомления о начале процедуры реорганизации Публичного акционерного общества «БАНК УРАЛСИБ» и Общества с ограниченной ответственностью «Лизинговая компания УРАЛСИБ»;
Результаты голосования по вопросам повестки дня общего собрания акционеров эмитента, по которым имелся кворум, и формулировки решений, принятых общим собранием акционеров эмитента по указанным вопросам:

1. По первому вопросу повестки дня:
п.1.1 вопроса №1:
Итоги голосования (в % от принявших участие в собрании):
«За» — **99.9997438%**, «Против» — 0.0002231%, «Воздержался» — 0.0000325%.
Принято решение:
1.1. Реорганизовать Публичное акционерное общество «БАНК УРАЛСИБ» в форме присоединения к нему Общества с ограниченной ответственностью «Лизинговая компания УРАЛСИБ» (ОГРН 1027739021914).
п.1.2 вопроса №1:
Итоги голосования (в % от принявших участие в собрании):
«За» — **99.9997340%**, «Против» — 0.0002231%, «Воздержался» — 0.0000423%.
Принято решение:
1.2. Утвердить Договор о присоединении Общества с ограниченной ответственностью «Лизинговая компания УРАЛСИБ» к Публичному акционерному обществу «БАНК УРАЛСИБ» (Приложение №1 к настоящему Протоколу).
2. По второму вопросу повестки дня:
Итоги голосования (в % от принявших участие в собрании):
«За» — **99.99955504%**, «Против» — 0.00022310%, «Воздержался» — 0.00001415%.
Принято решение:
1. Определить следующий порядок уведомления кредиторов Публичного акционерного общества «БАНК УРАЛСИБ» о принятом решении о реорганизации Публичного акционерного общества «БАНК УРАЛСИБ» в форме присоединения к нему Общества с ограниченной ответственностью «Лизинговая компания УРАЛСИБ» (далее — решение о реорганизации):
1. Не позднее 30 дней с даты принятия решения о реорганизации Публичное акционерное общество «БАНК УРАЛСИБ»:
— размещает информацию об этом на своем официальном сайте в информационно-телекоммуникационной сети «Интернет» (http://www.uralsib.ru);
— уведомляет о данном решении своих кредиторов путем:
а) опубликования сообщения о принятом решении о реорганизации в печатном издании, предназначенном для опубликования сведений о государственной регистрации юридических лиц (данным печатным изданием является журнал «Вестник государственной регистрации»). При этом, осуществление опубликования данного сообщения производится самим Публичным акционерным обществом «БАНК УРАЛСИБ»;
б) опубликования сообщения о принятом решении о реорганизации в одном из печатных изданий, предназначенных для опубликования нормативных правовых актов органов государственной власти субъектов Российской Федерации, на территории которых расположены филиалы Публичного акционерного общества «БАНК УРАЛСИБ», а именно:

№ п/п	Субъекты Российской Федерации	Филиалы Публичного акционерного общества «БАНК УРАЛСИБ»	Наименование печатного издания
1.	Город Санкт-Петербург	«Санкт-Петербургская дирекция» в г. Санкт-Петербург	Газета «Санкт-Петербургские ведомости»
2.	Краснодарский край	«Южный»	Газета «Кубанские новости»
3.	Новосибирская область	в г. Новосибирск	Газета «Советская Сибирь»
4.	Республика Башкортостан	в г. Уфа	Газета «Республика Башкортостан»
5.	Свердловская область	в г. Екатеринбург	Газета «Областная газета»
6.	Ставропольский край	в г. Ставрополь	Газета «Ставропольская правда»

2. Уведомление (сообщение) Публичного акционерного общества «БАНК УРАЛСИБ» о принятом решении о реорганизации должно содержать следующие сведения:
— о форме реорганизации, порядке и сроке ее проведения;
— об организационно-правовой форме, о месте нахождения кредитной организации, к которой осуществляется присоединение, и о перечне банковских операций, которые осуществляет и предполагает осуществлять такая кредитная организация;
— о печатном издании, в котором будет опубликовываться информация о существенных фактах (событиях, действиях), затрагивающих финансово-хозяйственную деятельность кредитной организации;
— другие сведения, предусмотренные федеральными законами Российской Федерации.

3. С даты принятия решения о реорганизации и до даты ее завершения Публичное акционерное общество «БАНК УРАЛСИБ» раскрывает в соответствии со статьей 23.5 Федерального закона «О банках и банковской деятельности» информацию о перечисленных в ней существенных фактах (событиях, действиях), затрагивающих финансово-хозяйственную деятельность Публичного акционерного общества «БАНК УРАЛСИБ», путем опубликования указанной информации в газете «Известия».

3. По третьему вопросу повестки дня:
Итоги голосования (в % от принявших участие в собрании):
«За» — **99.999442221%**, «Против» — 0.000223096%, «Воздержался» — 0.000127355%.
Принято решение:
Внести (утвердить) изменения в Устав Публичного акционерного общества «БАНК УРАЛСИБ» (Приложение №2 к настоящему Протоколу).

4. По четвертому вопросу повестки дня:
Итоги голосования (в % от принявших участие в собрании):
«За» — **99.9995863874%**, «Против» — 0.0002230949%, «Воздержался» — 0.0000029623%;
Принято решение:
Уполномочить Председателя Правления Публичного акционерного общества «БАНК УРАЛСИБ» Сазонова Алексея Валерьевича, а в случае его отсутствия Заместителя Председателя Правления Абузова Евгения Вячеславовича подписать ходатайство о государственной регистрации изменений в Устав Публичного акционерного общества «БАНК УРАЛСИБ», текст указанных изменений в Устав Публичного акционерного общества «БАНК УРАЛСИБ», а также иные документы Публичного акционерного общества «БАНК УРАЛСИБ», связанные с реорганизацией Публичного акционерного общества «БАНК УРАЛСИБ» в форме присоединения к нему Общества с ограниченной ответственностью «Лизинговая компания УРАЛСИБ» и предусмотренных действующим законодательством Российской Федерации и нормативными актами Банка России.

5. По пятому вопросу повестки дня:
Итоги голосования (в % от принявших участие в собрании):
«За» — **99.999586387%**, «Против» — 0.000223095%, «Воздержался» — 0.000002962%.
Принято решение:
Определить, что письменное уведомление о начале процедуры реорганизации Публичного акционерного общества «БАНК УРАЛСИБ» и Общества с ограниченной ответственностью «Лизинговая компания УРАЛСИБ» направляется Публичным акционерным обществом «БАНК УРАЛСИБ» в Банк России.
Дата составления и номер протокола общего собрания акционеров эмитента: протокол №2 от 24.08.2021 г.
Идентификационные признаки акций, владельцы которых имеют право на участие в общем собрании акционеров эмитента: обыкновенные именные бездокументарные акции с государственным регистрационным номером **10200030B**, международный код (номер) идентификации ценных бумаг (ISIN) **RU0006929536**.

3. Подпись

3.1. Председатель Правления Сазонов А.В.
3.2. Дата 24.08.2021 г.

Общество

По ненакатанной

Электросамокаты стали втрое чаще попадать в ДТП

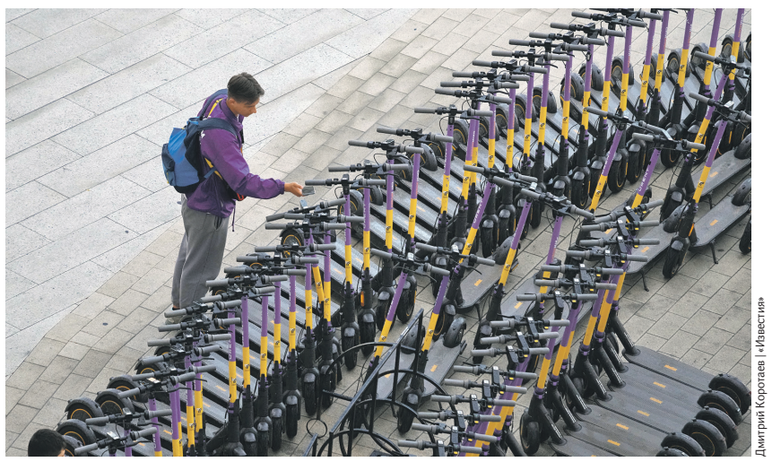
Дмитрий Коротаев | «Известия»

Вероника Кулакова

Электросамокаты чаще других средств индивидуальной мобильности (СИМ) попадают в аварии. За январь–июнь 2021 года по сравнению с аналогичным периодом 2020-го в России в три раза выросло количество ДТП с их участием, рассказали «Известиям» в Госавтоинспекции. Всего за этот срок в РФ произошло 180 аварий с электросамокатами, погибли пять человек и 188 пострадали. Больше всего таких дорожных происшествий зарегистрировано в Москве, причём 80% из них — на пешеходных переходах, во дворах жилых домов или при выезде из них. Правовой статус подобных транспортных средств как участников дорожного движения до сих пор не регламентирован, поэтому при разборе происшествий электросамокатчики приравниваются к пешеходам, отмечают эксперты. Проект изменений в Правила дорожного движения уже согласован с МВД, сообщили «Известиям» в Минтрансе.

Как сообщили «Известиям» в пресс-службе Госавтоинспекции, электросамокаты чаще любых других средств индивидуальной мобильности попадают в аварии. За первые шесть месяцев 2021 года в России произошло 180 ДТП, в которых погибли пять человек и 188 получили травмы, сказали в ведомстве. Там уточнили, что по сравнению с аналогичным периодом 2020-го в России в три раза выросло количество аварий с участием электросамокатов.

Больше всего таких ДТП произошло в Москве, подчеркнули в Госавтоинспекции. По данным МВД, за семь месяцев 2021 года в столице зафиксировано 55 ДТП с участием граждан на электросамокатах. Два человека в результате аварий погибли, 57 получили травмы.

— Почти 80% этих ДТП произошло на пешеходных переходах, во дворах жилых домов либо при выезде из них, — сообщила 24 августа официальный представитель МВД России Ирина Волк.

ДТП с электросамокатами случаются практически каждый день. Так, 24 августа в районе Волгоградского проспекта в Москве таксист сбил женщину на самокате, которая пересекала проезжую часть в неположенном месте. От удара о капот женщину отбросило на несколько метров, сейчас она в больнице. По факту аварии проводится проверка. Ещё один трагический инцидент произошёл в столице 18 июня. 25-летний молодой человек на самокате, ехавший по проезжей части, врезался в открытую дверь припаркованного автомобиля и скончался от полученных травм. Теперь водителю машины грозит уголовная ответственность.

Нередки и наезды самокатчиков на пешеходов. 23 августа в Сочи мужчина на таком СИМ сбил девочку двух лет. По словам прохожих, нарушитель пытался скрыться, но его помогли задержать отец девочки и местные жители. Ребёнок получил переломы костей черепа и был госпитализирован. Теперь делом занимается местный Следком.

В обществе давно назрел запрос на регулирование двухколёсных средств передвижения. Сейчас при разборе ДТП электросамокат приравнивается к пешеходу. При этом некоторые модели могут разгоняться до 80 км/ч.

— Признаком транспортного средства является сертификат одобрения типа транспортного средства, а поскольку ни один самокат такой сертификат не получает, его можно причислить только к пешеходу. Юридически самокат пока в принципе не существует, — объяснил «Известиям» координатор движения «Общество синих ведёрок» Пётр Шкуматов.

Несмотря на большое количество происшествий с СИМ и с электросамокатами в частности, правовой статус подобных средств передвижения до сих пор не регламентирован, подчеркнули в Госавтоинспекции. Однако Минтранс разрабатывает проект изменений в ПДД, он «согласован МВД России и проходит дальнейшие регламентные процедуры», сообщили в ответ на запрос «Известий» в пресс-службе министерства.

В Минтрансе пояснили, что в проекте будет сказано: основной инфраструктурой для передвижения СИМ станут велосипедные и велопешеходные дорожки, а также велосипедные полосы на проезжей части. В отдельных случаях будет разрешено движение по правому краю проезжей части. Но при определённых условиях: если лицо, использующее СИМ, старше 14 лет, если отсутствуют велосипедная и велопешеходная дорожки, полоса для велосипедистов, тротуар, пешеходная дорожка, обочина либо отсутствует возможность двигаться по ним, если на дороге разрешено движение ТС со скоростью не более 60 км/ч, а также движение велосипедов. Но даже в этих случаях выезжать на дорогу сможет не каждый самокат: у него должен быть двигатель, тормозная система, звуковой сигнал, белые светоотражатели спереди, оранжевые или красные по бокам, красные сзади, а также фара белого цвета спереди, ранее выяснили «Известия».

Пётр Шкуматов считает, что маломощные электросамокаты, до 250 Вт, должны ездить по велосипедным правилам, а более мощные модели (свыше 250 Вт) следует приравнять к мопедам.

Полный текст читайте на iz.ru

Улётная пора

Из каких регионов в сентябре будут прямые рейсы на египетские

Анастасия Платонова

Египет станет одним из самых востребованных направлений у российских туристов осенью — ежемесячно его смогут посещать до 200 тыс. путешественников, сообщили «Известиям» в Ассоциации туроператоров России. Он сможет переманить туристов из стран-конкурентов. К тому же некоторые из государств усилили антиковидные ограничения для россиян: так, Черногория и Северная Македония требуют представлять отрицательный ПЦР-тест, сертификат о вакцинации или справку о перенесённой болезни, а Кипр начал тестировать привитых туристов. Венгрия выдаёт визы строго под сроки поездки даже бывалым путешественникам, рассказали турагенты.

КРАСНЫЙ — ХИТ СЕЗОНА

С 27 августа прямые перелёты на египетские курорты Хургада и Шарм-эш-Шейх на побережье Красного моря станут доступны из 41 региона России, следует из распоряжения Росавиации от 26 августа. Пока речь идёт о регулярных, а не чартерных рейсах, поскольку на совещании в Росавиации, по итогам которого появилось распоряжение, у чартерных перевозчиков не было шансов получить допуски, уточнили «Известиям» в пресс-службе туроператора Tez Tour.

По данным Ассоциации туроператоров России (АТОР), больше всего квот досталось авиакомпании Nordwind, стратегическим партнёром которой выступает туроператор Pegas Touristik. Перевозчик будет летать из 18 регионов в Шарм-эш-Шейх и из 21 региона — в Хургаду. Авиакомпания «Россия» (туроператор «Библио-Глобус») будет выполнять рейсы из девяти городов-миллионников на оба курорта. У перевозчика Azur Air (туроператор Anex Tour) будут полёты из семи регионов в Шарм и из трёх — в Хургаду. «Уральские авиалинии» полетят в Шарм-эш-Шейх из одного региона, а в Хургаду — из двух. S7 и «Ямал» будут летать на курорты из двух городов России, а Red Wings и «Икар» — из одного.

При этом из Москвы «Аэрофлот» будет летать семь раз в неделю в Хургаду и столько же — в Шарм, «Россия» — семь раз в неделю в Хургаду и шесть раз — в Шарм, S7 — раз в неделю в Хургаду и два раза в неделю — в Шарм. Объём перевозок из столицы на курорты Египта может вырасти по сравнению с нынешней ситуацией в три раза, сообщил «Известиям» вице-президент АТОР Дмитрий Горин.

— Если египетские авиакомпании будут использовать свои квоты в полном объёме, а самолёты будут максимальной вместимости, то курорты Египта смогут посещать не менее 90 тыс. туристов из Москвы ежемесячно, — подчеркнул он.

Говоря о других городах России, эксперт добавил, что аффилированные с туроператорами и обычные авиакомпании получат возможность, минуя московский авиаузел, отправлять в Хургаду и Шарм-эш-Шейх около 100 тыс. путешественников в месяц.

По словам Дмитрия Горина, в условиях действующих этой осенью ограничений на посещение большинства стран Египет станет одним из самым востребованных направлений у россиян.

При этом увеличение перевозок не повлияет на стоимость туров из Москвы, сообщили «Известиям» в пресс-службе туроператора «TUI Россия».

— Цены на отдых будут меняться, но это будут сезонные изменения. Так,

МНЕНИЕ

Квартирный ответ

Из личного архива

Андрей Колочинский

Девелопер

В России впервые в истории появилась возможность решить квартирный вопрос. Помимо стандартных инструментов, в числе которых доступная ипотека, теперь заявлено и масштабное расселение аварийного жилого фонда. Надо признать, что расселением непригодных для проживания домов государство занималось и раньше, но сейчас темпы реализации и объёмы программы выходят на новый уровень.

Так, не дожидаясь 2024 года, когда планировалось завершить расселение жилья, признанного аварийным на 1 января 2017-го, власти запускают новый этап программы. В него войдут объекты, признанные аварийными к началу 2021 года, их площадь составит 11 млн кв. м. Ориентировочный срок расселения таких домов — 2025–2030 годы. Стартовая сумма, которую выделит федеральный бюджет на реализацию программы, составит 45 млрд рублей. Сумма большая, но в контексте общих затрат на решение этой проблемы не столь существенная. Дело в том, что темпы прироста аварийного жилого фонда ежегодно составляют около 2 млн кв. м, что значительно превышает темпы расселения. Так, по оценкам Минстроя, к 2030 году в России может сформироваться ещё 30 млн кв. м аварийного жилья, на расселение которого потребуется более 2 трлн рублей.

Чтобы ускорить решение проблемы и уменьшить нагрузку на бюджет, необходимо наращивать объёмы привлечения в программу частных средств. Но пока условия работы почти в половине российских городов остаются невыгодными для застройщиков, о чём свидетельствует статистика. По данным рейтингового агентства строительного комплекса, в 511 городах (из 1117) возведение жилья застройщиками либо не ведётся, либо находится на низком уровне. Причём речь идёт не только о малых городах, но и о городах с населением свыше 100 тыс. человек. Среди них — Новокузнецк, Магнитогорск, Нижний Тагил, Волжский, Мурманск, Нижневартовск, Комсомольск-на-Амуре, Нижнекамск, Шахты.

Почему застройщики не заинтересованы работать в провинции? Они не могут продавать там квартиры по ценам, которые не только покроют расходы на строительство, но и позволят сохранить определённую маржинальность, требования к которой предъявляют в том числе и банки. На фоне стремительного роста цен на строительные материалы и комплектующие речи о снижении себестоимости быть не может. Единственное, за счёт чего можно удержаться на таких рынках, — это увеличение валовой прибыли при масштабном строительстве и больших объёмах продаж. Но платёжеспособный спрос в регионах ограничен, а с учётом падения доходов населения с каждым годом он только сужается. Граждане, которые могут купить недвижимость, как правило, выбирают крупные региональные центры и уезжают с периферии.

Чтобы ускорить темпы расселения аварийного фонда и в целом повысить обеспеченность граждан жильём (сейчас она составляет 26 кв. м на душу населения, для сравнения: в Европе этот показатель равен 30–40 кв. м), необходимо больше строить, мотивировать инвесторов на работу в регионах, расширять социальные жилищные программы и поднимать уровень благосостояния граждан.

Некоторые шаги в этих направлениях уже сделаны. Запущены программы льготной ипотеки, в рамках всероссийской реновации предусмотрены варианты сотрудничества с бизнесом, в частности компенсации застройщикам за расселение аварийных домов. Но формы частно-государственного партнёрства могут быть более разнообразными, включать налоговые льготы, особые условия предоставления земельных участков, пониженные тарифы на подключение к энергоресурсам, выкуп государством больших объёмов жилья в коммерческих проектах для социальных нужд и т.д.

Соблюдение этих условий придаст уверенности застройщикам в их планах по выводу новых проектов в регионах и как следствие будет способствовать росту объёмов жилищного строительства и повышению темпов замещения объектов аварийного фонда новым качественным жильём. А само по себе развитие жилищного строительства в регионах придаст дополнительный импульс развитию местной экономики, создаст новые рабочие места, увеличит число налогоплательщиков и объём отчислений в местный бюджет.

ГЕНЕРАЛЬНЫЕ ПАРТНЕРЫ
ВЭБ РФ, ГАЗПРОМ, РусГидро, СИБУР
ГЕНЕРАЛЬНЫЙ СПОНСОР: ВТБ
ОФИЦИАЛЬНЫЙ АВТОМОБИЛЬ ФОРУМА: GENESIS
СТРАТЕГИЧЕСКИЙ ПАРТНЕР: РОССЕТИ
ОФИЦИАЛЬНЫЙ АВИАПЕРЕВОЗЧИК ФОРУМА: АЭРОФЛОТ Российские авиалинии
ОФИЦИАЛЬНЫЕ ПАРТНЕРЫ
ГАЗПРОМБАНК Банк ГПБ (АО), FESCO, СБЕР, ПОЛЮС, РОСАТОМ, УДОКАНСКАЯ МЕДЬ

Банк ВТБ (ПАО), Государственная корпорация развития «ВЭБ.РФ», «Газпромбанк» (Акционерное общество), ПАО Сбербанк

РЕКЛАМА 6+

курорты

Костис Нтантамис | РИА Новости

Разрешения на полёты на курорты Египта с 27 августа

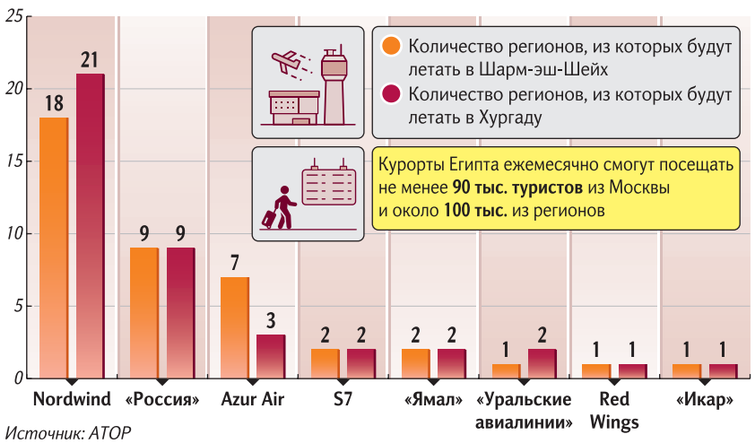

Источник: АТОР

октябрь будет дороже сентября, затем в начале декабря цены снизятся, а к новогодним праздникам вырастут. После зимних каникул стоимость снова упадёт, а с конца февраля 2022-го начнёт расти, — рассказали в компании.

КОВАРНЫЕ ПРАВИЛА

В условиях небольшого выбора стран российские туристы интересуются разными направлениями, в том числе теми, что раньше их внимания не привлекали, отметил вице-президент Российского союза туриндустрии Юрий Барзыкин.

По его словам, одним из таких государств может стать Оман на берегу тёплого Аравийского моря. С 1 сентября он готов принимать вакцинированных российских путешественников на условиях представления ПЦР-теста.

— Но туристов, ориентированных на Египет, Оман, само собой, не перетянет. Египет понятен, и объём его несоизмеримо выше, а по бюджету он интереснее, — сказал Юрий Барзыкин.

С ним согласился гендиректор сети турагентств «Розовый слон» Алексан Мкртчян. По его словам, отдых в Омане в среднем на 20% дороже, чем, например, в соседних Эмиратах, но при этом отельная база и развлечения в этой стране намного более скромные.

Балканские страны Черногория и Северная Македония изменили правила въезда в сторону большей строгости. Посетить эти государства в сентябре (правда, в Черногории правило действует только до 10-го числа) можно лишь при условии представления отрицательного ПЦР-теста, сертификата о вакцинации или справки о перенесённом COVID-19.

Поправки произошли и в требованиях к въезду россиян в Грецию. Здесь с 27 августа привитым путешественникам не нужно сдавать экспресс-тест на ковид по прилёте. Впрочем, это не освобождает от необходимости делать ПЦР-тест до вылета в Грецию, даже если у туриста есть прививка.

Тревожные новости приходят с Кипра: в стране по прилёте начали проверять на коронавирус даже вакцинированных россиян, сообщил Алексан Мкртчян.

— Это началось буквально несколько дней назад. По прибытии стали проверять не только тех, кто въезжает с ПЦР, но и привитых. Для последних этот анализ бесплатный, а если прививки нет, то в аэропорту Ларнаки нужно платить €15. К счастью, пока случаев коронавируса у наших туристов выявлено мало, — рассказал он.

Не всем довольны россияне, выбравшие экскурсионные поездки в Венгрию: консульский отдел этой страны сейчас в основном выдаёт только одноразовые туристические визы, сообщил Алексан Мкртчян. Визы, увязанные со сроком поездки, получают и обладатели пятилетних мультишенгенов и даже разрешений на въезд от Великобритании и США. А ещё одна европейская страна — Австрия — открыла границы для российских туристов на условиях 10-дневного карантина, что практически полностью тормозит турпоток, добавил эксперт.

Между тем большинство стран правила въезда для российских туристов не меняло. В сентябре на прежних условиях можно посетить Турцию, Доминикану, ОАЭ, Абхазию, Мальдивы и другие государства.

Колесо раздора

Как научить ребёнка безопасной езде на велосипеде

Вероника Кулакова

С начала года в России в ДТП пострадали уже свыше 9 тыс. детей, сообщили «Известиям» в Госавтоинспекции. Около 10% всех аварий с детьми происходит с велосипедистами, отмечают эксперты. Традиционно в конце лета детей на дорогах становится больше, и, к сожалению, растёт количество дорожных происшествий с их участием. Именно поэтому родители должны заблаговременно озадачиться безопасностью ребёнка-велосипедиста в городе, чтобы избежать печальных последствий. В том, как научить детей правильной и безопасной езде на двухколёсном транспорте, разбирались «Известия».

ОТНЕСТИСЬ ОТВЕТСТВЕННО

Перед началом учебного года частота перемещений детей по городу традиционно увеличивается — ребята возвращаются из лагерей отдыха и с загородных дач. Одновременно с этим снижается и заметность ребёнка на дороге — причиной этому становятся постепенное ухудшение погодных условий и сокращение светового дня. В результате растёт и количество дорожно-транспортных происшествий — как по вине самих несовершеннолетних участников движения, так и водителей.

Справка «Известий»

За семь месяцев 2021 года в России произошло 8916 ДТП с участием детей, в которых пострадали 9724 ребёнка, погибли 316. Об этом «Известиям» сказали в пресс-службе Госавтоинспекции. С начала года была зафиксирована 921 авария с детьми-велосипедистами, в которых погибли 17 человек и пострадали 904. За аналогичный период прошлого года количество ДТП в этой категории снизилось на 17%. Число погибших остаётся таким же, а пострадавших — уменьшилось на 18%, сообщили в Госавтоинспекции.

Сообщения о ДТП с участием детей-велосипедистов приходят практически каждый день. К примеру, вечером 17 августа автомобиль сбил школьника на велосипеде в Новосибирске. Сейчас ребёнок в больнице. Местная Госавтоинспекция сообщила, что 10-летний мальчик пересекал проезжую часть дороги не по пешеходному переходу. А 18 августа в Нижнекамске легковушка сбила двух ребят на велосипеде. На кадрах видеорегистратора видно, что автомобиль наехал на детей, когда те пересекали проезжую часть дороги по регулируемому пешеходному переходу и на разрешающий (зелёный) сигнал светофора.

Ради безопасности своих детей родители должны ответственно отнестись к обучению ребёнка правилам дорожного движения на велосипеде.

ВИДЕТЬ И ПОНИМАТЬ

Главные принципы безопасного движения на велосипеде — это предсказуемость и заметность, отметил в беседе с «Известиями» специалист экспертного центра «Движение без опасности» Владимир Бахарев. Для того чтобы быть предсказуемым, велосипедисту необходимо знать правила дорожного движения (ПДД), а его заметность обеспечивается соответствующей экипировкой и оснащением двухколёсного транспорта.

Велосипедист должен ехать по велосипедной дорожке, если она есть. Если отведённой дорожки нет, ехать нужно по правому краю проезжей части дороги (не далее одного метра от края) или по обочине. Выезд на большее расстояние разрешается лишь для объезда препятствий или обгона, в разрешённых случаях для поворота налево или разворота. При этом, двигаясь вдоль дороги пешком и ведя велосипед, движение должно производиться спиной по ходу движения, а не против, как у пешеходов, пояснил эксперт. От также уточнил, что ехать по тротуару разрешается только в том случае, если невозможно соблюсти правила, перечисленные выше.

— Наиболее часто велосипедисты в случае падения получают травмы головы, коленей, локтей и кистей рук, — уточнил Владимир Бахарев. — Поэтому очень важна правильная экипировка, особенно, когда речь идёт о детях-велосипедистах. По статистике, ношение шлема снижает риск получения травм головы до 85 %. Кроме того, чтобы избежать ссадин и переломов, нужно надевать налокотники, наколенники и перчатки. И важно, чтобы все элементы защиты были подобраны индивидуально.

А для того чтобы сделать себя заметным, нужно использовать световозвращающие элементы, особенно в тёмное время суток!

Велосипед обязательно должен быть оснащён катафотами, фарами и фонарями с функцией мерцания, клаксоном, а также зеркалами, так водители смогут увидеть велосипедиста и успеют среагировать.

Кроме того, следует помнить, что ПДД разрешают движение велосипедистов в возрасте старше 14 лет по проезжей части дороги только в исключительных случаях, в том числе при отсутствии велосипедных дорожек или полосы либо возможности двигаться по ним. Детям же до 14 лет можно ездить только по тротуарам, пешеходным, велосипедным и велопешеходным дорожкам, а также в пределах пешеходных зон.

Подросткам младше 14 лет предпочтительно ездить на велосипеде во дворе, на стадионе, пришкольной территории, в парке либо на специальных площадках, а детям до 7 лет двигаться на велосипеде только в сопровождении взрослых.

Переходить проезжую часть дороги по пешеходному переходу можно только пешком, ведя велосипед рядом с собой, потому что водитель может не успеть затормозить, если велосипедист резко выскочит на проезжую часть, отметил эксперт.

Ношение шлема снижает риск получения травмы головы до 85%. Чтобы избежать ссадин и переломов, нужно надевать налокотники, наколенники и перчатки. Причём все эти средства защиты должны быть подобраны индивидуально. Также нужно использовать световозвращающие элементы

НЕОБХОДИМА ПРАКТИКА

Родители детей-велосипедистов не до конца осознают всю ответственность за безопасность детей и других участников дорожного движения. И хотя в школах ребят учат основным правилам безопасного движения на велосипеде, теоретических знаний бывает недостаточно, чтобы уберечь ребенка от опасных ситуаций на дороге.

Практические знания дети, к примеру, могут получить в отрядах юных инспекторов движения (ЮИД). Там они смогут не только закрепить знания правил дорожного движения, касающихся езды на велосипеде, в интерактивной форме, но и посоревноваться между собой в рамках ежегодного всероссийского конкурса «Безопасное колесо». В процессе соревнований ребят проверяют на теоретические знания ПДД, проводится тестирование по основам оказания первой медицинской помощи, а также оценивается мастерство управления велосипедом.

Кроме обучения ребёнка правилам безопасного движения на велосипеде родителям следует очень внимательно отнестись и к выбору самого транспортного средства для своих детей. В выборе велосипеда самое главное — определиться с его размером. Не стоит покупать велосипед «на вырост», потому что размер велосипеда, максимально соответствующий росту ребёнка, способствует правильному положению позвоночника во время езды, а значит, она будет максимально удобной и безопасной.

Константин Кокошкин | «Известия»

Купальный резон

В «Векторе» выяснили срок жизни штамма «Дельта» в воде

Мария Недюк

Учёные центра «Вектор» проверили динамику инфекционной активности штамма «Дельта» в воде. Эксперимент показал: индийский штамм ведёт себя так же, как и предыдущие варианты, и может сохранять свою жизнеспособность до 72 ч. Как сообщили «Известиям» в «Векторе», на сегодняшний день нет подтверждённых случаев передачи коронавируса SARS-CoV-2 через открытые водоёмы, а также через питьевую воду, поэтому купание в реке, озере или море безопасно. Однако риск заражения от людей остаётся. Научный центр Роспотребнадзора дал рекомендации, как стоит вести себя в прибрежной зоне, что особенно актуально для тех, кто запланировал отпуск на бархатный сезон.

МУТАНТ ПОД ВОДОЙ

Специалисты государственного научного центра вирусологии и биотехнологии «Вектор» проверили «Дельта»-штамм коронавируса на сроки выживаемости в воде. Образцы изучались на протяжении одних суток, 3, 48 и 72 ч. Выяснилось, что индийский штамм сохраняет свою жизнеспособность до 72 ч. Это совпадает с результатами, полученными ранее при изучении других штаммов.

— Исследование проводилось аналогично предыдущим, — рассказали «Известиям» в «Векторе». — Отличий в динамике инактивации в воде у варианта «Дельта» не выявлено.

В прошлом году специалисты центра провели научный эксперимент по изучению жизнеспособности вируса SARS-CoV-2 в питьевой и морской воде. «Вполне вероятно, что одним из потенциальных источников этой инфекции может являться инфицированная вода», — сказано в аннотации к статье. Специалисты провели исследование динамики остаточной инфекционной активности вируса SARS-CoV-2 в образцах питьевой дехлорированной воды и пробах, имитирующих морскую воду, с концентрацией солей по хлориду натрия 0,9 и 3,5% при нормальных условиях температуры (24–28 °С). Также были получены данные о жизнеспособности коронавируса в образцах питьевой дехлорированной воды, хранящихся при температуре +4 °С в течение 1, 3, 24, 48 и 72 ч.

— В статье показано, что в образцах, имитирующих морскую воду разной солёности, хранившихся в лабораторных условиях при температуре 24–28 °С, коронавирус SARS-CoV-2 сохранял свою жизнеспособность в течение 48 ч независимо от её солёности, а в образцах питьевой дехлорированной воды — в течение 72 ч, — уточнили в «Векторе».

ПЛЯЖ ОСОБОГО РЕЖИМА

При исследовании питьевой дехлорированной воды удалось установить, что степень сохранности жизнеспособности SARS-CoV-2 зависит от температуры хранения исследуемого образца: чем она ниже, тем лучше вирус сохраняет свою жизнеспособность. В частности, было показано, что при +4 °С жизнеспособность вируса сохранялась лучше, чем при 24–28 °С, отметили в «Векторе».

При этом живучесть вируса более двух суток в воде не говорит о том, что купание в реке или море может стать причиной инфицирования человека, доказательств этому по-прежнему нет.

> В ОБРАЗЦАХ, ИМИТИРУЮЩИХ МОРСКУЮ ВОДУ ПРИ ТЕМПЕРАТУРЕ 24–28 ГРАДУСОВ, SARS-COV-2 СОХРАНЯЛ ЖИЗНЕСПОСОБНОСТЬ 48 ЧАСОВ НЕЗАВИСИМО ОТ ЕЁ СОЛЁНОСТИ. В ОБРАЗЦАХ ПИТЬЕВОЙ ДЕХЛОРИРОВАННОЙ ВОДЫ — 72 ЧАСА

— На сегодняшний день нет подтверждённых случаев передачи коронавируса SARS-CoV-2 через воду открытых водоёмов, а также через питьевую воду. В силу ограниченной жизнеспособности вируса и его, как правило, низких концентраций в возможных местах для купания риски заражения через воду являются минимальными, — сообщили в «Векторе».

По словам учёных Роспотребнадзора, основная угроза связана с контактами с другими людьми, поэтому для снижения потенциальных рисков инфицирования на пляже необходимо соблюдать социальную дистанцию, по возможности избегая массового скопления людей, в том числе на берегу и в воде, особенно в прибрежной зоне, пользоваться средствами индивидуальной защиты, а также антисептиками для профилактической обработки рук.

ЗАНИМАТЕЛЬНАЯ БИОФИЗИКА

Заражение через воду практически исключено. Во-первых, в воде вирус находят в очень малых количествах, сообщил «Известиям» доцент кафедры биофизики МФТИ, заместитель директора по научной работе ИФХЭ РАН Олег Батищев.

— Во-вторых, в такой среде он не живёт долго. В-третьих, любая очистка воды его убьёт. Так что в водопроводной воде его быть не может, а вероятность заразиться при купании крайне невелика, — рассказал эксперт.

У исследований устойчивости различных вирусов и их штаммов в окружающей среде есть очень важная цель. Это нужно в первую очередь для планирования санитарных мероприятий, проводимых в целях предотвращения распространения инфекций, сообщил директор Научно-клинического центра прецизионной и регенеративной медицины Института фундаментальной медицины и биологии Казанского федерального университета Альберт Ризванов. Что же касается мутаций, то они существенно не влияют на физико-химические свойства вирусных частиц, подчеркнул он.

— Это всё равно как если разные люди с различным цветом волос и глаз вдруг окажутся по-разному чувствительными к температуре или радиации, — пояснил эксперт. — Примерно все люди будут восприимчивы к этим факторам одинаково. Так же и вирусы. Мутации сказываются на некоторых их биологических свойствах, но на структуру, то есть устойчивость самих вирусных частиц, они практически не оказывают влияния.

Как уже писали «Известия», учёные из разных стран мира изучают частицы коронавируса в сточных водах. По данным исследователей из Нидерландов, увеличение количества вирусных частиц в использованной воде происходит ещё до того, как у многих пациентов появляются симптомы COVID-19. Значит, подобным образом можно обнаруживать и наиболее заражённые территории.

Спорт

Плеск золота

Сборная России сохранила место в топ-3 Паралимпиады

Дмитрий Гарин

Сборная России завоевала сразу 11 медалей во второй день (26 августа) Паралимпийских игр в Токио: три золота, четыре серебра и четыре бронзы. Если накануне в столице Японии наши спортсмены брали награды только в бассейне, то сейчас к золоту пловца Андрея Калины добавились высшие награды Михаила Асташова в велоспорте и Александра Кузюкова в фехтовании на колясках. Такие мощные показатели позволяют нам оставаться в топ-3 неофициального медального зачёта. В лидерах по-прежнему сборная Китая (восемь золотых медалей). По шесть наград высшего достоинства у Великобритании, России и Австралии.

Всё началось с триумфа Асташова. В квалификации российский велогонщик установил новый мировой рекорд, а в финале мастерски обошёл на круг опытного и сильного соперника из Канады Тристена Чернова.

Михаил Асташов стал известен ещё задолго до соревнований в Японии. Прошлой зимой он был вынужден устроиться в службу доставки еды, поскольку у него не было денег на подготовку к Паралимпиаде. Финансами ему в итоге помог чемпион мира по биатлону, а ныне депутат Госдумы Антон Шипулин.

Спортсмен без рук и без ног, который воспитывался в доме малютки, добился своего на Играх. Это отличная история преодоления себя. Михаила Асташова лично поздравил президент России Владимир Путин.

— В гонке преследования на 3000 метров вам не было равных. Вы продемонстрировали высочайший уровень подготовки и мастерства, проявили по-настоящему чемпионский характер, умение бороться до конца и побеждать, — говорится в поздравлении главы государства.

Ложкой дёгтя стала церемония награждения российского велогонщика. Оргкомитет допустил ошибку, поставив вместо Первого концерта Петра Чайковского гимн Международного паралимпийского комитета. Наша делегация настояла на повторной церемонии, что в итоге и было сделано.

У наших пловцов вновь целая россыпь медалей. Вчера было шесть наград, сегодня — семь. Андрей Калина одержал победу на дистанции 100 м брассом в категории SB8. Калина был одним из главных претендентов на победу на своей коронной дистанции и в финале выиграл с большим преимуществом над соперниками. Для него это уже четвёртое золото на Паралимпиадах. Ранее он выигрывал на Играх в Афинах-2004, Пекине-2008 и Лондоне-2012. Правда, тогда уроженец Славянска представлял сборную Украины. С 2015 года выступает за Россию.

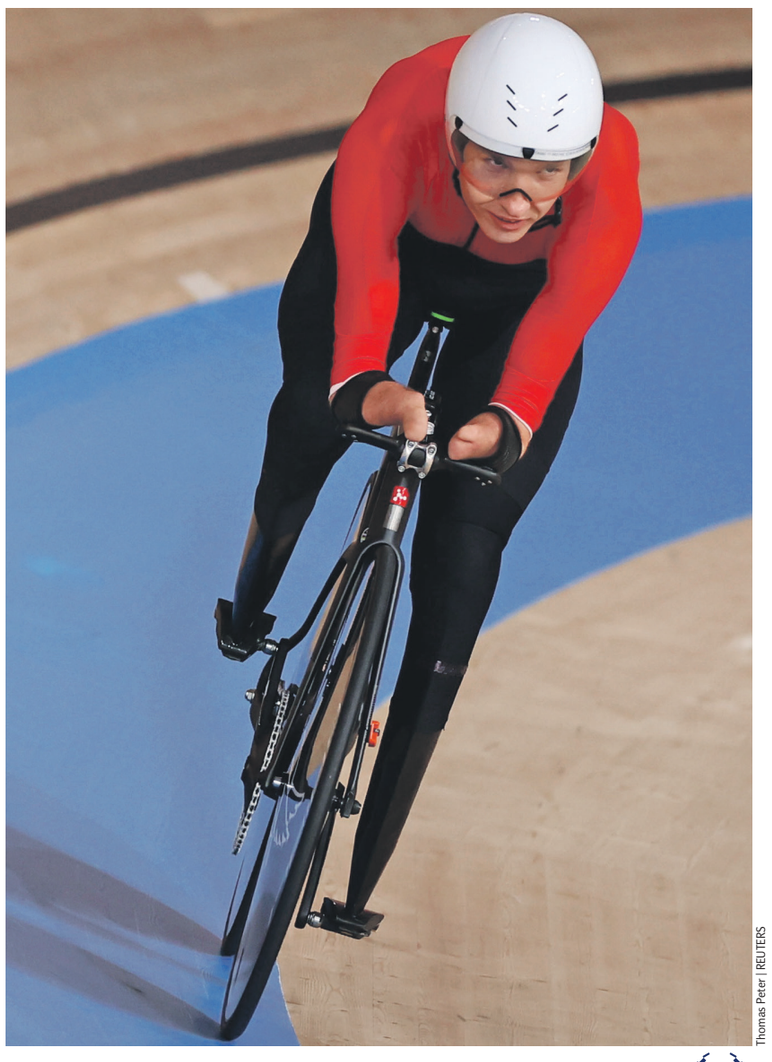
Thomas Peter | REUTERS

Медальный зачёт на Паралимпийских играх в Токио

		Золото	Серебро	Бронза	Всего
1	Китай	8	5	10	23
2	Великобритания	6	8	3	17
3	Россия	6	5	6	17
4	Австралия	6	2	6	14
5	Нидерланды	5	3	1	9

Данные на 26 августа

Роман Жданов выиграл уже вторую медаль в Токио — в среду он стал паралимпийским чемпионом и обладателем мирового рекорда, а в четверг вошёл в тройку призёров на 100 м вольным стилем. 17-летний Владимир Сотников — один из самых молодых спортсменов в нашей делегации, в финале на 100 м на спине он смог финишировать третьим и увозит бронзу со своих дебютных Игр.

Артём Исаев и Дмитрий Бартасинский выиграли серебро и бронзу на дистанции 100 м брассом в категории SB3. Андрей Граничка завоевал серебряную медаль в комплексном плавании на 200 м (SM5), а Аделина Разетдинова — на 100 м брассом (SB8).

Наши спортсмены добились исторического результата — принесли России первые паралимпийские медали в истории в фехтовании на колясках. Причём сразу три. Трёхкратный чемпион мира и Европы Александр Кузюков выиграл золото, в финальном поединке одержав убедительную победу над титулованным бразильцем, чемпионом Игр-2012 Жоване Гиссоне (15:8).

— Братцы, я очень счастлив, мне даже не верится в произошедшее, — рассказал журналистам 34-летний Кузюков. — Это была сложная победа, я очень долго к ней шёл, и сегодня, наверное, я самый счастливый человек, потому что я прошёл трёх чемпионов Игр, чтобы выиграть своё первое золото, первое золото России в фехтовании. Надеюсь, не последнее.

Четырёхкратный чемпион мира и Европы Максим Шабуров и двукратная чемпионка мира Виктория Бойкова также дошли до финалов, но уступили в решающих поединках.

— Они проявили большую волю к победе и добились важного для каждого спортсмена достижения — стали серебряными призёрами Паралимпиады, — подчеркнул министр спорта Олег Матыцин. — Поздравляю с успешным выступлением шпажистов тренеров национальной команды и Паралимпийский комитет России. Желаю нашим фехтовальщикам удачи на Играх в Токио.

В целом это был очень удачный день для российских спортсменов, считает участник четырёх Паралимпийских игр, депутат Госдумы Михаил Терентьев.

— Мои впечатления после двух дней исключительно положительные, — отметил «Известиям» эксперт. — Наша команда, несмотря на все эти тяжёлые годы, стала ещё сильнее. Решение чиновников не пустить ребят в Рио только зарядило их спортивной злостью. Мы сейчас наблюдаем за успехом наших пловцов, фехтовальщиков, велогонщиков. Они большие молодцы. Надеюсь, мы ещё увидим успешное выступление наших ребят и в других видах спорта.

Спортсмены из команды ПКР за два дня в Токио завоевали 17 наград и сделали заявку на высокое командное место по итогам Игр. Конечно, теперь хочется помечтать о победе россиян в медальном зачёте Паралимпиады-2020, но такая вероятность не слишком высока. Начиная с 2004 года Игры для спортсменов с ограниченными возможностями выигрывают китайцы. У них традиционно самая сильная команда, и первые два дня в Токио показали, что эти расклады не изменились. Впрочем, мы вполне способны повторить наш лучший результат (второе место в Лондоне-2012). Сейчас мы уступаем Великобритании только по количеству серебряных медалей (5:7).

В третий день Игр будет разыграно 44 комплекта медалей.

Карточный комик

Наши пляжники одолели Испанию вопреки скандальному судейству

Дмитрий Гирин

Сборная РФ вышла в полуфинал чемпионата мира по пляжному футболу, который проходит в Москве. В 1/4 финала наши обыграли Испанию 4:2. Автором победного гола стал Алексей Макаров, который получил красную карточку на 23-й минуте матча. В концовке встречи у России также был удалён Фёдор Земсков. За выход в финал российская команда поборется со Швейцарией, которая в четвертьфинале разгромила Уругвай (10:1). В другом полуфинале сыграют Япония и Сенегал. Последние выбили из турнира фаворитов — бразильцев.

Пляжный футбол невероятно непредсказуем. Кто мог предположить, что сборная России столкнётся с такими сложностями на групповом этапе, лишь в овертайме победив США и в серии пенальти обыграв Парагвай. Задачу по выходу в плей-офф пришлось решать в последнем туре, но там, правда, всё получилось замечательно — Японию мы разгромили 7:1.

Но это что, были на этом турнире и более лихие сюжеты. Так, действующий чемпион мира Португалия вообще осталась за бортом четвертьфинала, проиграв в заключительном туре Уругваю (6:7), хотя и вела по ходу встречи с разницей в два мяча. Бразилия в группе уступила Швейцарии, а в 1/4 финала проиграла в овертайме Сенегалу, который на турнире в Москве удивляет всех своей отменной физической готовностью. Как говорил капитан россиян Антон Шкарин, оценивая игру африканцев, словно и не было никаких пауз в связи с ковидом, которые повлияли на состояние других сборных.

А Испания совершенно в невероятном матче проиграла Таити — 8:12. Именно это поражение оставило «красную фурию» на втором месте в группе и свело в четвертьфинале с Россией. Афиша, которая вполне могла бы случиться и в финале.

— У Испании на данный момент идеальное соотношение молодых и опытных игроков, большая группа очень ярких спортсменов. Мне кажется, эта сборная сейчас в самом соку, — говорил RT перед стартом чемпионата главный тренер российской команды Михаил Лихачёв.

Начало для сборной России получилось восхитительным: 3:0 к 15-й минуте — сценарий мечты. Примечательно, что первый мяч забил новичок команды Андрей Котенев. На чемпионате мира он дебютировал только в игре с Японией, но успел отметиться голевой передачей. Теперь — забил сам, классно сыграв на опережение после аккуратной скидки своего играющего тренера в «Спартаке» и капитана сборной Антона Шкарина.

Но мы неслучайно сказали о непредсказуемости пляжного футбола. Потому что вся вторая половина матча превратилась для сборной России в сплошную нервотрёпку. Да и судьи, недовольство работой которых Михаил Лихачёв высказывал ещё после игры с Парагваем, снова не были слишком благосклонны к российской команде.

Во-первых, они, как показалось многим, проглядели момент, когда после удара Станислава Кошарного мяч пересёк линию ворот сборной Испании. Во-вторых, жёлтую карточку — вторую на турнире — получил Артур Папоротный. Теперь он пропустит полуфинал со Швейцарией. В-третьих, удаления в этой игре заработали Алексей Макаров и Фёдор Земсков, причём последний умудрился получить два предупреждения в одном эпизоде. Оба опытные футболисты и лидеры сборной России. К счастью, получилось выстоять и даже забить в концовке четвёртый мяч.

Полный текст читайте на iz.ru

Сергей Фаденчев | ТАСС

Культура

КИНООБЗОР

kinopoisk.ru
«МАРТИН ИДЕН»

Режиссёр: Пьетро Марчелло.
В ролях: Лука Маринелли, Джессика Крисси, Марко Леонарди, Пьетро Рагуза, Маурицио Донадони.

Авторская экранизация культового во времена наших бабушек, а сейчас подзабытого романа Джека Лондона добиралась до российского проката долгие два года. За это время лента успела объездить ряд ключевых фестивалей. Фильм был номинирован на главную премию «Золотой лев» на конкурсе в Венеции; там же красавец Лука Маринелли — отечественные критики уже отметили его сходство с Владимиром Маяковским — получил престижный Кубок Вольпи за лучшую мужскую роль.

Главный герой, автобиографический персонаж американского классика Мартин Иден — темпераментный и талантливый человек «из народа», моряк, разнорабочий и социалист. Он влюбляется в девушку из богатой буржуазной семьи Руфь Морз и, чтобы соответствовать любимой, начинает активно заниматься самообразованием. Девушке нравится статный дикарь, и она его опекает, вводит в свой круг, где нередко бывают представители местного бомонда, помогает начать печататься. Со временем Иден становится известным писателем, но уже не социалистом, а индивидуалистом и ницшеанцем. В любимой он, кстати, тоже разочаровывается: он искал в ней лучезарный образ, а нашёл буржуазную обывательницу.

В ленте Пьетро Марчелло прямолинейная фабула социального романа тонет в метафорически фантазийном декоре: вместо суетливого Окленда начала XX века — художественно-обветшалый Неаполь, повсеместно — чёрно-белые телевизоры и пишущие машинки 1950-х, Иден читает стихи Элиота, влюблённые идут в кино и смотрят фильм Киры Муратовой «Познавая белый свет», Руфь и вовсе зовут Еленой — и ничего буржуазного в ней нет и в помине: это романтическая особа с задумчивыми глазами, прирождённая подружка пассионария непростой судьбы и характера, готовая за ним хоть на каторгу. Пафос главного героя в итоге тоже не слишком-то ницшеанский. «Сколько людей умирает от голода или попадает в тюрьму, потому что они всего лишь жалкие и невежественные рабы», — говорит один из наставников Мартина Идена, и тот понимает: его миссия — об этом писать.

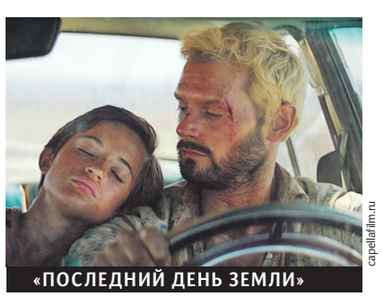
capellafilm.ru
«ПОСЛЕДНИЙ ДЕНЬ ЗЕМЛИ»

Режиссёр: Ромен Киро.
В ролях: Жан Рено, Поль Ами.

Этот фильм, выросший из 17-минутной короткометражки, которая принесла молодому режиссёру славу нового Люка Бессона, связывают с возрождением французского фантастического кинематографа. «Невероятное путешествие по киберпанку, которое поднимает вопросы экологии, но не забывает о чувствах», — пишут авторитетные французские издания. Здесь есть всё: феерические закаты, впечатляющие визуальные эффекты, новая этика и мессианская идея. Два астронавта, отец и сын (Жан Рено и Поль Ами), героически предотвращают катастрофу, грозящую уничтожением Земли: на планету надвигается Красная Луна. Как уже отмечено, есть и экологическая проблематика. Красная Луна здесь — символ технического прогресса, который одновременно и благо, и угроза.

— Наш фильм — это экопритча, — рассказал журналистам Ромен Киро. — Я погрузился в свои прежние ощущения — в особенности я вспомнил взаимоотношения с природой, связь с ней, которые ощущаешь только в детстве. Я хотел, чтобы фильм заставил нас переосмыслить наше отношение к природе. Чтобы мы задумались о том, что забываем о природе, став взрослыми.

«Последний день Земли» вдохновлён как французским, так и азиатским и американским кино. Можно заметить визуальные референсы к «Бегущему по лезвию» Ридли Скотта, фильмам Такеши Китано и даже «Безумному Пьеро» Жан-Люка Годара.

universalpictures.ru
«ВОСПОМИНАНИЯ»

Режиссёр: Лиза Джой.
В ролях: Хью Джекман, Ребекка Фергюсон, Тандиве Ньютон, Клифф Кёртис

Полнометражный дебют создательницы сериала «Мир Дикого Запада» Лизы Джой — старомодный неонуар о поиске исчезнувшей любви мрачным мужчиной в декорациях недалёкого будущего, в котором всё-таки случилась климатическая катастрофа. Майами, постоянная изнурительная жара, городское пространство постепенно уходит под воду. Отставной военный Ник Баннистер (Хью Джекман) занимается тем, что оживляет воспоминания: в его конторе есть соответствующий высокотехнологичный прибор. Эта же технология используется криминалистами. Светом в окошке для Ника становится певица Мэй (Ребекка Фергюсон), неожиданно исчезнувшая в разгар страстного романа. Баннистер её разыскивает, параллельно узнавая всё о тёмном прошлом возлюбленной. В этом ему, конечно же, помогает его диковинная техника.

vlgfilm.ru
«ЛЕГЕНДА О ЗЕЛЕНОМ РЫЦАРЕ»

Режиссёр: Дэвид Лоури.
В ролях: Дев Патель, Алисия Викандер, Джоэл Эдгертон, Сарита Чоудри, Шон Харрис, Кейт Дики, Барри Кеоган, Эрин Келлиман, Хелена Браун, Ралф Айнесон.

Новая лента Дэвида Лоури — красивый и туманный приключенческий саспенс, претендующий на новое кинопрочтение средневековых историй. Фильму уже досталось за искажение сюжета и атмосферы староанглийской легенды «Сэр Гавейн и Зелёный Рыцарь». В частности — за нелепого древообразного монстра. Смутил рецензентов и образ Алисии Викандер, играющей здесь подружку Гавейна — почему-то коротко остриженную.

Однако главный повод для беспокойства вызывает рыцарь Круглого стола сэр Гавейн в исполнении звезды «Миллионера из трущоб» Дева Пателя, которого уже окрестили рыцарем-миллениалом. Мало того что Гавейн представлен здесь неофитом, претендующим на престол, а не охраняющим его, так он ещё и нерешителен, местами неловок, трагически невезуч. Волшебные помощники превращаются в оборотней, встречи и разговоры оказываются пустословием. К тому же только ленивый не подвергает рыцаря харассменту: призрак Девы Озера, хозяин замка, его же собственная девушка, а также мать-природа в лице инфернального «зелёного человечка», олицетворяющего здесь, видимо, экологическое лобби.

Дарья Ефремова

ИЗВЕСТИЯ 16+
27 августа 2021 г.
№ 160 (30848)
Подписные индексы
Москва, Санкт-Петербург: П2131, 50050
Регионы РФ: П5486, 13133

Газета «Известия».
Учредитель: АО «Газета Известия».
Издатель: АО «Газета Известия».
Главный редактор: С. В. Коротеев.

Адрес издателя и редакции: Партийный пер., д. 1, корп. 57, стр. 3, эт. 1, пом. 1, ком. 40а, г. Москва, 115093.
Тел.: +7 (495) 645-36-10
Время подписания в печать: 0.15, фактически 22.30.
Цена свободная

Все права защищены.
Использование материалов без письменного согласия редакции запрещено. При цитировании ссылка на газету «Известия» обязательна. Мнения авторов в рубрике «Мнение» могут не совпадать с позицией редакции.

Свидетельство о регистрации средства массовой информации ПИ № ФС77-76794 от 16.09.2019 выдано Федеральной службой по надзору в сфере связи, информационных технологий и массовых коммуникаций.

Прямая реклама и информационные материалы
Агентство ЭВЕРЕСТ
Тел.: +7 (495) 941-64-00
Электронная почта: *advert@eve.rest*
www.everest-sales.ru

Специальные проекты
МИЦ «Известия»
Тел.: +7 (495) 937-61-70
Департамент партнерских проектов: *spec@iz.ru*
www.iz.ru

Материалы на таком фоне печатаются на коммерческой основе.

Отпечатано в АО «Прайм Принт Москва», Лихачевский пр., 5-В, г. Долгопрудный, Московская обл.
Заказ № 2145

Тираж 83 087