Ежедневная общественно-политическая газета
Выходит с марта 1917 года
Национальная Медиа Группа

ИЗВЕСТИЯ

№58
(30746)
2 апреля 2021
Пятница

IZ.RU | Мультимедийный информационный центр «Известия»

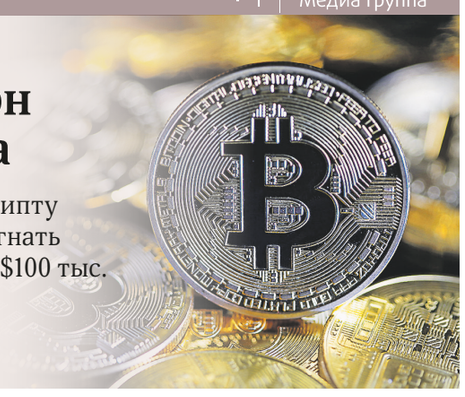

04 **Модерн токена**

Спрос на крипту может разогнать биткоин до $100 тыс.

06 **Закрытый пранк**

Что грозит блогеру, устроившему смертельное ДТП на Садовом кольце

02 **Без студенческой скамьи**

165 тысяч иностранцев ещё не вернулись в вузы

04 **Сдали в утилиту**

Счёт по биометрии откроют не в каждом приложении банка

Баррель на вырост

Как отразится на рынке решение ОПЕК+ увеличить нефтедобычу

Валерий Воронов

Решение ОПЕК+ о постепенном повышении текущих квот на добычу дало рынку определённость на ближайшую перспективу и укрепит котировки на уровне $60–65 за баррель, считают опрошенные «Известиями» эксперты. Страны картеля на встрече 1 апреля согласовали рост производства нефти с мая на 350 тыс. баррелей в сутки, с июня — ещё на 350 тыс., с июля — на 450 тыс. дополнительно. На этих новостях котировки чёрного золота показали рост в 3,5%, достигнув $64,9 за баррель. В рамках встречи вице-премьер РФ Александр Новак заявил о необходимости не допускать ни перегрева рынка, ни переизбытка нефти. Сегодняшнее решение об умеренном увеличении добычи может стабилизировать рынок, считают аналитики.

Страны ОПЕК+ 1 апреля решили постепенно повышать объёмы нефтедобычи. Производство увеличат на 1,15 млн баррелей в сутки за три месяца: по 350 тыс. в мае и июне и ещё на 450 тыс. в июле.

— Рынок получил определённость на ближайшую перспективу. При этом нефтяной картель повысил квоты меньше ожиданий, такое умеренное повышение привело к небольшому росту цен на чёрное золото. Если ОПЕК+ будет в целом соблюдать квоты, то это стабилизирует рынок и укрепит нефтяные котировки на уровне $60–65 за баррель, — сказал «Известиям» руководитель ИАЦ «Альпари» Александр Разуваев.

В ходе встречи картеля вице-премьер РФ Александр Новак заявил: хотя из-за пандемии COVID-19 нефтяной рынок ждёт ещё много неопределённостей, в целом ситуация улучшилась.

02 →

Andrey Rudakov | Bloomberg | Getty Images

В НОМЕРЕ

На что жаловались россияне главному омбудсмену страны 02
Почему Израиль против выборов в Восточном Иерусалиме 03
Когда студенты из России смогут поехать в Евросоюз 02
Подлодки противника найдёт и уничтожит сеть беспилотников 03
Учёные отыскали путь «гормона удовольствия» внутри клеток 06
Кем мог бы стать Гагарин к началу 90-х 07
Зачем Минкультуры меняет систему выдачи «прокаток» для фильмов 07
Владелец «Спартака» решил лично присутствовать на матче 08

МНЕНИЯ

Ремонт капитала
Инвестиционный стратег Максим Шеин — о бенефициарах плана Байдена по поддержке экономики США на $2 трлн 05

Упростить упрощённое
Юрист Олег Зайцев — о том, как изменится процедура банкротства граждан 05

Улётное предложение

Авиабилеты по России подорожали на 15–120%

Максим Талавринов

Цены на авиабилеты в некоторые города России с вылетом в апреле–июне подскочили на 15–120% по сравнению с 2019 годом. Это следует из данных агрегаторов для путешественников, с которыми ознакомились «Известия». Цены сравниваются с 2019-м, так как год назад существенное подорожание авиабилетов не приводило к изменению спроса. Больше всего подорожали билеты из Москвы в Набережные Челны, Томск, Нижнекамск, Чебоксары. Авиаперевозчики не могут удерживать тарифы на прежнем уровне из-за растущих затрат, низкой рентабельности и накопленного убытка 2020 года, пояснили эксперты.

Стоимость авиабилетов в некоторые города России, купленных в январе–марте с вылетом во втором квартале, выросла на 15–120% по сравнению с 2019 годом. Это следует из данных Aviasales, «Туту.ру», Kupibilet и OneTwoTrip, с которыми ознакомились «Известия».

Больше всего подорожали билеты из Москвы в Набережные Челны — на 121%, в Томск — на 91%, в Нижнекамск — на 88%, в Чебоксары — на 46%, в Ростов-на-Дону — на 36%.

04 →

Александр Полегенько | «Известия»

На все сто

Численность долгожителей в 2020 году выросла на 6,5%

Анна Каледина

Численность долгожителей в 2020-м увеличилась на 6,5%, невзирая на пандемию, и достигла рекорда в 785,2 тыс. человек. Максимальный рост — почти 33% — был зафиксирован в группе 100 лет и старше. Об этом свидетельствуют свежие данные Росстата, с которыми ознакомились «Известия». Рост численности долгожителей — многолетняя тенденция. Например, с начала 2015 года тех, кому за 100, стало больше в 2,2 раза. Эксперты объясняют это тем, что на смену поколениям, которые воевали и погибали во время Великой Отечественной, приходят люди, которые встретили войну детьми или подростками. Своё влияние оказывает и общий процесс роста продолжительности жизни. Если бы не пандемия, то долгожителей в стране было бы ещё больше, считают специалисты.

Как следует из уточнённых данных Росстата на 1 января 2021-го, численность населения в России за год сократилась на 577,6 тыс. человек. По предварительной оценке, показатель был несколько выше — 582,2 тыс. Снижение зафиксировано во многих возрастных категориях. Но при этом численность долгожителей (90 лет и старше) существенно выросла. На начало этого года в России проживало почти 785,2 тыс. таких людей, а в начале 2020-го — 737,4 тыс. Самое большое изменение отмечается в группе 100+. Их численность увеличилась с 22,9 тыс. человек до 30,4 тыс.

Возникает вопрос, как эта тенденция коррелирует с утверждением, что именно возрастные граждане оказались в пандемию в группе максимального риска. Как пояснили «Известиям» в пресс-службе Росстата, рост числа долгожителей в прошлом году объясняется различием рождаемости в разные годы. Проще говоря, произошла смена поколений, и группа 90+ стала более многочисленной, чем раньше. При этом, отметили в статведомстве, коэффициенты смертности за 2020 год в возрастной категории выросли. То есть пандемия отрицательно повлияла и на самых-самых пожилых людей.

> «ОДНИМ ИЗ ФАКТОРОВ РОСТА ЧИСЛЕННОСТИ ДОЛГОЖИТЕЛЕЙ СТАЛА ПРОГРАММА «ДОЛГОЛЕТИЕ», В РАМКАХ КОТОРОЙ ПОВЫШАЕТСЯ УРОВЕНЬ ВОВЛЕЧЁННОСТИ ПОЖИЛЫХ В СОЦИАЛЬНО АКТИВНУЮ ЖИЗНЬ

06 →

Прибыль от ума

Минэк сформировал новый пакет поддержки IT

Юлия Церех

В Минэке подготовили дополнительный пакет предложений по ускорению IT-отрасли. В ведомстве рассматривают ряд фискальных льгот, вплоть до полного освобождения от налога на прибыль в течение пяти лет от продажи поставленных на баланс результатов интеллектуальной деятельности (РИД). Также предлагается повысить ценность нематериальных активов в иерархии залогов по кредитам Центробанка и отменить ограничения по распоряжению вузами и НИИ своими изобретениями. Сумму нематериальных активов в Минэке оценили в 6 трлн рублей. По прогнозам экспертов, реформа отрасли позволит ускорить рост рынка на 20% в год.

В Минэке «Известиям» рассказали, что подготовили реформу рынка интеллектуальной собственности. В неё вошли следующие инициативы:

- возобновление льготы по налогу на прибыль от продажи имущественных прав на РИД на пять лет, официально учтённых организациями в составе своих активов. Преференция действовала на протяжении 2018–2019 годов и предусматривала полное освобождение от сбора;
- снижение налога на прибыль по лицензионным платежам от РИД, зарегистрированных в Роспатенте и Минсельхозе в рамках механизма «патентной коробки». Эта льгота могла бы простимулировать размещение в России центров прибыли по такого рода доходам инновационных компаний;
- включение РИД, одобренных Роспатентом и Минсельхозом, во вторую категорию качества залогов по банковским кредитам. Сейчас интеллектуальные продукты не входят в принципе в списки залогов Банка России. Во вторую категорию включены определённые виды ценных бумаг (не наивысшего уровня качества), а также вещи при условии ликвидного рынка для них;
- отмена ограничений на распоряжение вузами и НИИ принадлежащими им правами на РИД без согласия учредителя (зачастую это Минобрнауки);
- снижение налогооблагаемой базы на расходы на НИОКР при условии их капитализации.

В пакет входят и другие предложения, по большей части направленные на снятие регуляторных ограничений и барьеров, однако перечисленные меры первоочередные, заявили в Минэке. По данным ведомства, совокупный объём нематериальных активов российских организаций составляет около 6 трлн рублей.

05 →

ISSN 0233-4356

ОФИЦИАЛЬНЫЕ КУРСЫ ЦБ РОССИИ НА 02.04.2021

ДОЛЛАР США 75,8073 ▲ | ЕВРО 88,9523 ▲ | АНГЛИЙСКИЙ ФУНТ 104,5383 ▲ | КИТАЙСКИЙ ЮАНЬ 11,5328 ▼ | ЯПОНСКАЯ ИЕНА 0,6845 ▲ | ШВЕЙЦАРСКИЙ ФРАНК 80,1346 ▼ | УКРАИНСКАЯ ГРИВНА 2,7237 ▲ | КАНАДСКИЙ ДОЛЛАР 60,2650 ▲

Сохранить права

Алексей Дружинин | Пресс-служба президента РФ | ТАСС

В последнее время участились случаи недопуска адвокатов к административно задержанным. При этом проблема связана не только с пандемией, сообщила омбудсмен Татьяна Москалькова, которая 1 апреля представила президенту доклад за прошедший год. Она также информировала главу государства об основных итогах своей деятельности с момента назначения в 2016-м. Владимир Путин решил оставить Татьяну Москалькову на новый срок и внёс в Госдуму её кандидатуру на должность уполномоченного по правам человека в России. Срок полномочий омбудсмена — пять лет.

■ По словам Татьяны Москальковой, за пять лет в аппарат омбудсмена поступило свыше 205 тыс. обращений. При этом в шесть раз увеличилось количество жалоб, по которым удалось восстановить нарушенные права с помощью Генпрокуратуры, надзирающих и контролирующих структур, подчеркнула она. Почти в 5,9 тыс. случаев решения органов власти были отменены, изменены или приняты взамен новые. «В результате более 15 тыс. граждан были восстановлены в своих правах, а вместе с неопределённым кругом лиц это более полутора миллионов», — заявила уполномоченный по правам человека.

■ Из общего числа обращений, которые поступили в прошлом году, 11 тыс. были коллективными. Как правило, это самые тревожные проблемы, связанные с трудовыми спорами и крупными невыплатами заработной платы, отметила Татьяна Москалькова. Во время пандемии особенно сложные вопросы возникали как раз в трудовой сфере, когда людей заставляли выходить на работу, уходить в отпуск без сохранения содержания либо увольняться. Помимо этой темы среди наиболее чувствительных омбудсмен назвала проблему применения насилия в колониях, а также вопросы, связанные с ЖКХ и медленным продвижением получения социального жилья. Кроме того, растёт количество случаев недопуска адвокатов к административно задержанным. «И это не только связано с COVID. Я занимаюсь сейчас этой проблемой», — подчеркнула Татьяна Москалькова.

■ За прошедшие годы удалось решить несколько системных проблем. Так, более 21 тыс. граждан не были выселены из своего единственного жилья. Благодаря принятой госпрограмме была оказана помощь людям, которые по объективным причинам не могли выплатить банкам долг, а в залоге у них находилось единственное жильё. Другая программа была связана с переселением россиян с территории Байконура в РФ. На сегодня 1,2 тыс. семей уже получили собственное жильё. Не менее важным стал закон, позволяющий перевод осуждённых ближе к месту жительства их родных, рассказала омбудсмен.

■ Татьяна Москалькова также доложила президенту о работе Евразийского альянса омбудсменов, который был создан Россией, Арменией и Киргизией. Сегодня в его состав входят восемь уполномоченных зарубежных государств, включая Иран, Монголию, Сербию, Казахстан, напомнила она. Кроме того, начал работать ежегодный международный форум по обмену мнениями омбудсменов разных стран. В прошлом году, несмотря на пандемию, в нём приняли участие многие международные организации (ООН, Совет Европы, ПАСЕ) и 18 зарубежных уполномоченных по правам человека.

■ В этот же день Владимир Путин созвонился с президентом Азербайджана Ильхамом Алиевым, с которым он обсудил ситуацию вокруг Нагорного Карабаха. Во время беседы было отмечено, что обстановка в целом стабильная, а режим прекращения огня неукоснительно соблюдается, сообщили в пресс-службе Кремля. Однако политики также затронули ряд актуальных вопросов двусторонней повестки дня, включая сотрудничество в борьбе с распространением COVID-19.

■ 1 апреля по инициативе саудовской стороны состоялся телефонный разговор Владимира Путина с наследным принцем Мухаммедом Бен Сальманом Аль Саудом. Собеседники уделили особое внимание перспективам взаимодействия по проблематике глобального изменения климата и защиты окружающей среды, включая «зелёную» энергетику.

Баррель на вырост

Как отразится на рынке решение ОПЕК+ увеличить нефтедобычу

← 01 Он отметил, что дефицит на рынке составляет 2 млн баррелей в сутки, мировые запасы снижаются. В этом году спрос на нефть вырастет на 5–5,5 млн баррелей в сутки, ожидает вице-премьер.

— Мы также видим, что экономика продолжает восстанавливаться и ведущие экономисты ожидают более 5% роста мировой экономики в этом году, что, в свою очередь, позитивно скажется и на росте спроса на нефть, — сказал он.

По словам Александра Новака, ОПЕК+ нужно мониторить рынок, чтобы не допускать ни его перегрева, ни переизбытка нефти.

Котировки чёрного золота в ожидании решения картеля показали высокую волатильность, а после его объявления продемонстрировали рост. 1 апреля в 7.05 мск июньские фьючерсы Brent торговались на уровне $62,88 за баррель. В 18.15 чёрное золото снизилось до отметки $62,15 за бочку. После объявления решения ОПЕК+ к 19.30 мск котировки показали рост до $63,88, а к 21.00 мск выросли до $64,9 за баррель, свидетельствуют данные торгов Лондонской биржи ICE.

Ситуация на рынке постепенно улучшается по мере роста числа вакцинированных и увеличения вероятности снятия ограничений во второй половине года, сказал «Известиям» генеральный директор «Универ Капитал» Асхат Сагдиев.

Восстановление экономики в Китае и США увеличило спрос на топливо, при этом в этом году добыча ОПЕК+ не изменилась, а Саудовская Аравия добровольно сократила производство ещё на 1 млн баррелей, отметил ведущий аналитик QBF Олег Богданов. Поэтому в первом квартале 2021 года цены на нефть поднимались до $70, указал он.

■ СОХРАНЕНИЕ РИСКОВ

Одними из важнейших факторов сдерживания дальнейшего роста спроса являются очередная волна коронавируса в Европе и локдауны на фоне нехватки препаратов для массовой вакцинации, обратил внимание аналитик ГК «Финам» Андрей Маслов. С 3 апреля во Франции на четыре недели вводят общенациональный локдаун. О новой волне пандемии уже сообщали в ряде других стран ЕС. 1 апреля еврокомиссар по вопросам здравоохранения Стелла Кириакидес сообщила, что страны союза к концу этой недели получат 107 млн доз вакцин, что на 73 млн доз меньше, чем планировала Еврокомиссия.

— Также в последнее время наблюдается существенный рост заболеваемости в Индии, где недавно были усилены ограничительные меры в штате Махараштра, — отметил Андрей Маслов.

В начале марта генсек ОПЕК Мухаммед Баркиндо заявил, что организация сохраняет прогноз по росту мирового спроса на нефть в 2021 году на 5,8 млн баррелей в сутки. Однако позднее стало известно, что технический комитет ОПЕК+ понизил прогноз роста до 5,6 млн.

Изначальный план сделки ОПЕК+ был согласован в апреле 2020 года, но корректировался по мере распространения коронавируса в мире. Подразумевалось постепенное восстановление нефтедобычи в 2021 году после её резкого сокращения в 2020-м. С 1 мая прошлого года участники картеля снизили производство нефти на 9,7 млн баррелей в сутки на три месяца в сравнении с октябрём 2018 года. Далее с августа добычу нарастили, сокращение составило уже 7,7 млн баррелей в сутки до конца года. Из-за опасений по поводу второй волны распространения коронавируса в январе 2021 года в ОПЕК+ решили, что в феврале и марте производство чёрного золота смогут нарастить

Ramzi Boudina | REUTERS

Цена нефти Brent ($ за баррель)

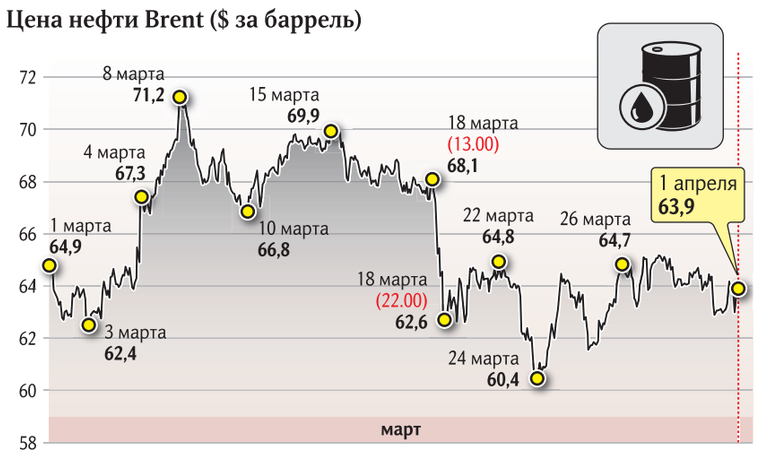

Источник: ru.investing.com *По данным на 17.30 мск*

Допуск по обмену

Когда учащиеся из РФ смогут полноценно поехать в ЕС

Екатерина Постникова

Lohnes | Getty Images

Российские студенты смогут полноценно участвовать в новой программе студенческих обменов Erasmus+ с 2022-го. Как рассказали «Известиям» в национальном офисе программы в РФ, в этом году молодые люди смогут присоединиться лишь по нескольким направлениям. Это связано с тем, что новая программа пока находится только в начале запуска. Отбор происходит на фоне пандемии, которая на международные студенческие обмены повлияла принципиально — из-за COVID-19 их общее количество в ЕС сократилось на 70%. Поэтому одним из приоритетов новой Erasmus+ станет частичный перевод образования в цифровой формат.

Евросоюз запускает обновлённую программу Erasmus+ на период с 2021 по 2027 год. Об этом стало известно в конце марта 2021-го. Как рассказали «Известиям» в Еврокомиссии (ЕК), программа будет направлена на те вызовы, которые перед сферой образования поставила пандемия COVID-19. Именно поэтому её бюджет на следующие семь лет был увеличен практически вдвое — с €14,7 млрд в 2014–2020 годах до €26,2 млрд.

— Новая программа более инклюзивная, цифровая и «зелёная». Она также будет более международной, расширит диапазон обменов и сотрудничества с третьими странами на спортивную сферу и секторы профессионального образования и обучения, — отметили в Еврокомиссии. — Физическая мобильность (очное обучение в зарубежном вузе. — *«Известия»*) остаётся в центре программы Erasmus+, однако пандемия высветила необходимость ускорить цифровой переход систем образования и обучения. Такие новые форматы, как смешанные интенсивные программы, позволят дополнить краткосрочную физическую мобильность за границей онлайн-обучением и командной работой.

Erasmus+ — единственная крупная образовательная программа, которая действует между Евросоюзом и Россией при финансировании со стороны ЕС. Как рассказали «Известиям» в национальном офисе программы в РФ, в этом году страны-партнёры, к которым относится и Россия, смогут принять участие лишь в нескольких её направлениях. Основные же конкурсы начнутся с 2022-го, отметили в представительстве.

— Отбор студентов на конкурсной основе для участия в мобильности проводят российские вузы. Они решают, какой формат мобильности будет использоваться на данный момент, — рассказали в офисе Erasmus+ в РФ. — Есть рекомендации Европейской комиссии о том, чтобы международная мобильность была переведена в комбинированный формат: совмещение онлайн- и традиционной офлайн-мобильности, когда это будет возможно (после снятия ограничений по перелётам).

При этом многие европейские вузы продолжают работать в режиме офлайн и принимают студентов — набор проводился даже в разгар пандемии COVID-19.

— Если говорить про магистерские программы Erasmus Mundus (часть программы Erasmus+. — *«Известия»*), то в 2020 году, в первую волну COVID, конкурс проводился, были отобраны 66 российских студентов. Они начали обучение в европейских вузах с осени 2020-го, — сообщили в российском офисе программы.

Пандемия COVID-19 значительно снизила количество студенческих обменов с Евросоюзом. Как рассказали «Известиям» в Еврокомиссии, по сравнению с 2019-м в 2020 году оно сократилось на 70% и составило 280 тыс. во всех образовательных секторах: высшее, школьное, профессионально-техническое образование и молодёжные обмены. При этом меньше всего пострадала сфера высшего образования — при 180 тыс. индивидуальных обменов спад составил около 60%.

В отличие от общего объёма на российском направлении принципиального спада не произошло: если в 2019 году учиться из РФ в ЕС отправились 2214 студентов и преподавателей, то в 2020-м — 2172. В свою очередь, число тех, кто поехал учиться по программе из Евросоюза в Россию, в 2020 году даже увеличилось — оно составило 1735 человек по сравнению с 1685 в 2019-м.

Программа образовательных обменов Erasmus существует в Евросоюзе с 1987 года. В 2014-м её реформировали в Erasmus+, расширив диапазон на профессиональную подготовку, образование для взрослых, молодёжные обмены, а также обмены специалистов в сфере молодёжи и спортивных тренеров.

По данным ЕК, с 2014 года в Erasmus+ приняли участие около 13,2 тыс. российских студентов, обучение в РФ прошли порядка 9,8 тыс. граждан Евросоюза. Наибольшей популярностью среди россиян пользуются Германия, Испания, Франция, Италия и Польша, а в приоритете находятся искусство и гуманитарные науки; бизнес, управление, право и политика; социальные науки, журналистика и информационная сфера.

Без студенческой скамьи

165 тысяч иностранцев ещё не вернулись в вузы

Вероника Кулакова

Более 160 тыс. иностранных студентов так и не смогли в этом учебном году приступить к очным занятиям, сообщили «Известиям» в Минобрнауки. Представители вузов отмечают, что даже из тех стран, сообщение с которыми уже открыто, в Россию вернулись немногие учащиеся. Причин несколько: отсутствие средств для покупки билетов, малое количество рейсов, а также необходимость получения визы. Есть и те, кто в сложившихся условиях бросил учёбу. Остающиеся на родине студенты рассказали «Известиям», что качество образования на дистанционке уступает традиционному. Вузы из-за удалёнки теряют и учащихся, и деньги.

По состоянию на конец марта 165 010 иностранных студентов российских вузов по-прежнему находятся за границей. Это чуть больше половины от общего числа иностранцев, обучающихся в нашей стране. Об этом «Известиям» рассказали в Минобрнауки.

Даже из тех стран, сообщение с которыми уже открыто, в Россию вернулись немногие учащиеся, отмечают представители вузов. В Томском госуниверситете (ТГУ) обучаются около трёх тысяч студентов-иностранцев. Львиная доля (70–80%) — из ближнего зарубежья. До сих пор за границей находится примерно половина из них, рассказал «Известиям» проректор по образовательной деятельности ТГУ Евгений Луков.

— В ТГУ сейчас приходит много запросов от студентов с просьбой дать им возможность приехать и учиться, — сообщил он. — Причём не только от студентов тех стран, с которыми закрыто авиасообщение, но и, например, от граждан Казахстана. Оттуда в Россию летают самолёты, но купить билеты может не каждый студент, потому что сейчас они продаются по ценам, в два-три раза превышающим допандемийный уровень.

Еженедельно в Томск возвращаются менее десяти иностранных учащихся. Хотя из стран, с которыми открыта сухопутная граница, могли бы приехать около 400 человек. Евгений Луков считает, что поток учащихся сдерживают сложности со сбором документов, дороговизна и опасения по поводу ковида.

— Часть студентов мы, видимо, потеряем из-за пандемии. В какой-то момент они перестают выходить на связь, не у всех дома есть доступный интернет, — отметил эксперт. — Мы стараемся с ними связываться любыми доступными способами. Но всё равно каждую сессию теряем несколько десятков человек, они просто бросают учёбу. Боюсь, что и после грядущей летней сессии у нас будут десятки отчисленных.

В Российском государственном социальном университете (РГСУ) «Известиям» сообщили, что ажиотажа с возвращением иностранцев нет. И хотя вуз уведомил всех студентов о возможности и порядке въезда в РФ, большинство предпочитает доучиться оставшиеся несколько месяцев на удалёнке, рассказала ректор РГСУ Наталья Починок.

— Часть студентов, которые находятся за границей, ответили нам, что не планируют возвращаться и закончат этот год на дистанционном обучении. Мы предоставляем им возможность выбора: готовы как принимать иностранных студентов, так и продолжать обучать их дистанционно, — рассказала она.

В Финансовом университете при правительстве РФ числятся 1642 студента-иностранца. Из них треть не может въехать в Россию по ряду причин: закрытые границы, отсутствие средств для покупки билетов, а также малое количество рейсов. 52 студента решили взять академический отпуск.

В пресс-службе Российского университета дружбы народов (РУДН) отметили, что в вузе учатся около 10 тыс. иностранцев, чуть меньше половины не покидали Россию. С 1 марта в общежития вернулись несколько десятков студентов — в основном из Казахстана и Киргизии. За границей остаются минимум 1300. Многим нужна новая виза, а эта процедура занимает несколько недель. Также за прошлый год 178 учащихся решили взять академотпуск.

Как рассказали изданию в НИУ ВШЭ, в настоящее время в вузе обучаются 5238 иностранных студентов. Примерно треть — около 1700 пока остаются в своих странах. В МГУ имени Ломоносова из-за закрытых границ не могут вернуться более 3000 студентов. А в Казанском федеральном университете за границей пока остаются 2400 студентов.

Иностранная студентка Маргарита из мединститута БФУ имени Канта рассказала «Известиям», что дистанционное обучение всё же не способно в полной мере заменить очное.

— Мы не можем выполнять лабораторные работы, изучать хирургические инструменты и анатомические препараты. Экзамен по анатомии мы сдавали по картинкам. Лечить пациентов, наверное, тоже онлайн будем? К тому же возникают вопросы насчёт стоимости обучения. Почему те, кто учится на коммерческой основе, должны платить столько же за дистанционные занятия, сколько за очные? Более того, летом у нас должна быть практика. Будет

Артем Геодакян | ТАСС

Новости

«ХОТЯ ИЗ-ЗА ПАНДЕМИИ КОРОНАВИРУСА НЕФТЯНОЙ РЫНОК ЖДЁТ ЕЩЁ МНОГО НЕОПРЕДЕЛЁННОСТЕЙ, В ЦЕЛОМ СИТУАЦИЯ УЛУЧШИЛАСЬ. ДЕФИЦИТ НА РЫНКЕ СОСТАВЛЯЕТ 2 МЛН БАРРЕЛЕЙ В СУТКИ, МИРОВЫЕ ЗАПАСЫ СНИЖАЮТСЯ

только Россия и Казахстан — на 65 тыс. и 10 тыс. в месяц соответственно.

Также из-за неопределённости на мировом рынке в связи с пандемией COVID-19 в марте ОПЕК+ решила сохранить уровень добычи нефти до апреля на текущем уровне. Рост добычи вновь был согласован только для России (на 130 тыс. баррелей в сутки) и для Казахстана (на 20 тыс. баррелей в сутки). Саудовская Аравия с февраля осуществляла добровольное сокращение добычи на 1 млн баррелей в сутки.

В бюджет России 2021 года заложена цена отсечения нефти $43,3 за баррель, и нынешний уровень нефтяных котировок позволяет направлять средства в резервный Фонд национального благосостояния, отметил Александр Разуваев. Вероятность, что бюджет по итогам года будет профицитным, составляет почти 100%, считает он.

После истории с севшим на мель контейнеровозом в Суэцком канале остро встал вопрос диверсификации поставок, поэтому спрос на российскую нефть, вероятно, возрастёт, добавил эксперт. Это поддержит котировки российской экспортной смеси Urals, заключил эксперт.

Стайное оружие

Подлодки противника найдёт и уничтожит сеть беспилотников

Антон Лавров, Роман Крецул

Министерство обороны прорабатывает проект создания специального беспилотного летательного аппарата (БПЛА) и системы управления для него для борьбы с подводными лодками. Для этой задачи могут быть адаптированы существующие беспилотные комплексы или разработаны новые. Планируется, что такие дроны смогут действовать «стаей», используя элементы искусственного интеллекта. Для размещения необходимого оборудования и вооружения потребуется модель с большой грузоподъёмностью, такой как у С-70 «Охотник», считают эксперты.

Для борьбы с подводными лодками Минобороны готовит новую концепцию. Для этой задачи в перспективе планируется задействовать тяжёлые беспилотники, оснащённые средствами обнаружения субмарин и противолодочным оружием. Искать противника сможет одновременно несколько летающих «охотников», объединённых в одну сеть. Сейчас изучаются потенциальные платформы для создания такого аппарата, рассказали «Известиям» источники в оборонном ведомстве.

Дроны-охотники можно будет запускать с наземных аэродромов или кораблей. Управлять ими планируют как с корабельных, так и с воздушных командных пунктов, с активным использованием возможностей автоматизации и элементов искусственного интеллекта. БПЛА смогут либо самостоятельно поражать цели, либо наводить на них удары противолодочного оружия с других носителей.

Ранее замминистра обороны Алексей Криворучко сообщил, что завершаются госиспытания перспективного противолодочного комплекса «Ответ», которым оснастят современные боевые корабли. После обнаружения любым способом субмарины противника по району её нахождения с расстояния в несколько десятков километров можно будет выпустить специальную ракету. Она за считаные секунды доставит туда малогабаритную самонаводящуюся торпеду, которая и поразит неприятеля.

В этом году Министерство обороны отчиталось о поставке в войска за последние восемь лет более 900 комплексов с беспилотниками. В состав каждого из них входят несколько БПЛА и аппаратура управления ими.

ВМФ России уже располагает большим количеством дронов в своём составе. На вооружении состоят БПЛА «Форпост», которые весят около полутонны, и лёгкие «Орлан-10». Флотские аппараты активно использовались в российской операции в Сирии.

«ДРОНЫ-ОХОТНИКИ МОЖНО БУДЕТ ЗАПУСКАТЬ С НАЗЕМНЫХ АЭРОДРОМОВ ИЛИ КОРАБЛЕЙ. БЕСПИЛОТНИКИ СМОГУТ ЛИБО САМОСТОЯТЕЛЬНО ПОРАЖАТЬ ЦЕЛИ, ЛИБО НАВОДИТЬ НА НИХ УДАРЫ С ДРУГИХ НОСИТЕЛЕЙ

— Беспилотник для борьбы с подводными лодками должен иметь большой радиус полёта и способность долго находиться в воздухе, — рассказал «Известиям» военный историк Дмитрий Болтенков. — Для поиска субмарин ему нужно иметь возможность сбрасывать гидроакустические буи и принимать от них сигналы, и затем либо самому обрабатывать их, либо отправлять результаты на специализированный самолёт — Ил-38 или Ту-142.

Такой БПЛА должен нести хотя бы одну авиационную противолодочную торпеду. Из перспективных беспилотников такие задачи мог бы выполнять «Охотник» или «Альтиус». Их габариты и грузоподъёмность позволяют разместить на подвеске необходимое оборудование и вооружение, заключил эксперт.

Разработка дронов-охотников ведётся и за рубежом. В прошлом ноябре американская корпорация General Atomics представила проект противолодочной нагрузки для четырёхтонных разведывательно-ударных дронов MQ-9B SeaGuardian. На испытаниях в январе этого года аппарат сбросил десяток сонарных буёв из специального контейнера и с их помощью успешно обнаружил и отследил учебную подводную цель. Планируется установка на него и другого поискового оборудования, включая радар. В перспективе заявлена возможность применения и лёгкого противолодочного вооружения.

В России разрабатывается несколько БПЛА с такой же или большей грузоподъёмностью, как у MQ-9B. Среди них самый крупный — 20-тонный реактивный С-70 «Охотник». Он способен нести во внутренних отсеках несколько тонн боеприпасов и спроектирован с использованием технологий малозаметности.

На завершающем этапе разработки находится шеститонный двухмоторный «Альтиус-Р». Его продолжительность патрулирования достигает суток. Это больше, чем у любого пилотируемого противолодочного самолёта. Полезная нагрузка в одну тонну позволяет использовать тяжёлые авиационные бомбы и ракеты, в том числе противолодочные.

Свою перспективную линейку больших БПЛА на выставке «Армия-2020» представила компания «Кронштадт». Среди них помимо серийных разведывательно-ударных «Орионов» были продемонстрированы разработки более крупных моделей со взлётной массой от двух до семи тонн.

Для оснащения кораблей флота уже закупаются беспилотники вертолётного типа, которые могут взлетать и садиться на корветы и патрульные корабли. Ранее Минобороны провело также тесты системы взлёта и посадки на фрегаты самолётных «Орлан-10». Они стартуют со складной катапульты, а для возвращения захватываются специальной натяжной сетью. Из-за своих небольших габаритов такие аппараты не несут вооружения и могут применяться только для обнаружения.

Сейчас противолодочная авиация задействует для поиска субмарин пилотируемые самолёты Ту-142 и Ил-38. На Чёрном море сохранилось также несколько самолётов-амфибий Бе-12. Все они могут как находить подводного противника, так и атаковать его.

Созданные на базе стратегических бомбардировщиков Ту-142 способны к многочасовому патрулированию над океанами. Они регулярно выполняют полёты в Северную Атлантику, над Северным Ледовитым океаном и в Приморье.

Важную роль в борьбе с подлодками играют специализированные палубные вертолёты Ка-27ПЛ и модернизированные Ка-27М. Они оснащены радиолокатором для нахождения субмарин, идущих в надводном положении или под перископом, опускаемыми гидроакустическими станциями и сбрасываемыми буями для поиска их под водой. При обнаружении цели винтокрылые противолодочники атакуют её бомбами и торпедами.

Ранее сообщалось, что для поиска подводных лодок планируется переоборудовать несколько бывших пассажирских самолётов Ту-204. Благодаря высокой скорости и продолжительности полёта они могут оперативно выдвигаться в район патрулирования или обнаружения подводной лодки противника и долгое время выполнять в нём поиск.

Беспилотник для обнаружения и уничтожения подлодок

Запретный сход

Израиль не даёт проводить выборы в Восточном Иерусалиме

Эльнар Байназаров

очень обидно, если студенты, которые находятся в России, пройдут её, а нам дадут решать тесты. А в своей стране практику проходить нам не разрешают, — сообщила девушка.

Вопросы справедливой оплаты иностранцы поднимают довольно часто. Вузам придётся с ними считаться, если они не хотят потерять студентов, считает директор Центра экономики непрерывного образования РАНХиГС Татьяна Клячко.

— Те, кто занимается удалённо, обычно требуют, чтобы им снизили стоимость обучения. Вузы, как правило, идут на уступку и теряют деньги. Такая же ситуация и в зарубежных университетах. Австралия потеряла треть доходов от иностранных студентов. У нас ведущие вузы с большим числом иностранцев также недоберут доходов. К тому же учебные заведения сильно потратились на подключение дистанционных технологий, — отметила эксперт.

В большинстве своём вернуться не могут представители стран ближнего зарубежья, с которыми до сих пор не восстановлено сухопутное пассажирское сообщение, говорит зампред комитета Госдумы по образованию и науке Максим Зайцев.

— Сейчас количество жалоб от иностранных студентов, которые я получаю, возросло, — рассказал он. — Большая часть студентов ближнего зарубежья приезжала в Россию на поезде или автомобиле, но пока сухопутная граница с некоторыми странами закрыта. Выходит, что, несмотря на меры, которые предпринимает правительство, проблема остаётся нерешённой.

Депутат в конце марта направил запрос в Роспотребнадзор с просьбой рассмотреть возможность расширения списка стран, рекомендованных для открытия авиасообщения, а также открытия сухопутных границ с теми государствами, с которыми уже возобновлено авиасообщение.

Ранее, 20 марта, по распоряжению правительства РФ от 16.03.2021 № 639-р иностранным студентам из 25 эпидемиологически благополучных стран разрешили вернуться в Россию для продолжения обучения. С 1 апреля Россия возобновила регулярное авиасообщение ещё с шестью странами: Германией, Венесуэлой, Шри-Ланкой, Сирией, Узбекистаном и Таджикистаном.

Израиль начал кампанию по запрету палестинских выборов в Восточном Иерусалиме и пригрозил арестовать городских кандидатов. Об этом на Ближневосточной конференции международного клуба «Валдай» «Известиям» заявил член исполкома Организации освобождения Палестины (ООП) Ахмад Маджалани. По его словам, палестинцы намерены обратиться к международному сообществу, включая Россию и ЕС, с тем чтобы оно повлияло на Израиль и допустило проведение выборов. Политик также отметил единство между палестинскими фракциями, в том числе ФАТХ и ХАМАС, которое сохраняется перед голосованием. Огромную роль в этом сыграли переговоры под эгидой РФ, подчеркнул он. Израильские политики и эксперты между тем говорят об угрозе победы группировки ХАМАС в Газе и на Западном берегу. Такой сценарий крайне нежелателен как для Израиля, так и для действующего президента Палестины Махмуда Аббаса. Потому выборы в конечном итоге могут отменить, считают эксперты.

ГОРОД, КОТОРОГО НЕТ

После 15 лет без выборов в Палестине в этом году пройдут сразу три: голосование в законодательные органы, намеченное на 22 мая, за ним последуют президентские выборы 31 июля, а месяц спустя парламентские — в Палестинский национальный совет.

Главный камень преткновения — Восточный Иерусалим, где проживают около 340 тыс. палестинцев. Израиль, получивший контроль над городом в 1967 году, отвергает любые признаки палестинского суверенитета.

В исполкоме ООП «Известиям» заявили, что Израиль настроен сорвать проведение палестинских выборов в Иерусалиме и уже начал реализацию практических мер.

— Израильское оккупационное правительство 29 марта уведомило нас, что оно начало принимать меры по предотвращению палестинских выборов в Восточном Иерусалиме и пригрозило арестовать иерусалимских кандидатов, предотвратить голосование в священном городе, а также проинформировало ЕС, что не пустит его наблюдателей на выборы, — заявил «Известиям» Ахмад Маджалани.

Он призвал международное сообщество, включая РФ и ЕС, оказать поддержку Палестине и не позволить Израилю сорвать проведение голосования, поскольку это «собьёт палестинцев с демократического пути, который сам по себе служит путём к прекращению разделения».

В посольстве Израиля в Москве, а также в аппарате премьер-министра страны отказались предоставить ответы на запросы «Известий».

Тема палестинского голосования стала ключевой во время встречи Ахмада Маджалани со спецпредставителем президента РФ по Ближнему Востоку и странам Африки, замглавы МИДа Михаилом Богдановым 31 марта. Особое внимание было уделено вопросам проведения выборов, «которые призваны обеспечить восстановление палестинского национального единства на политической платформе ООП и создать условия для налаживания палестино-израильских мирных переговоров на общепризнанной международно-правовой базе», говорится на сайте российского внешнеполитического ведомства.

Majdi Fathi | NurPhoto via Getty Images

ЕДИНСТВО РАДИ РАСКОЛА

Само голосование стало возможным благодаря примирению основных сил в Палестине — движений ФАТХ и ХАМАС — в сентябре 2020 года. Раскол между ними произошёл в 2007-м после парламентских выборов, прошедших годом ранее. По их итогам более светский ФАТХ контролирует Западный берег реки Иордан, ХАМАС — сектор Газа.

Главный камень преткновения — Восточный Иерусалим, где проживают около 340 тыс. палестинцев. Израиль, получивший контроль над городом в 1967 году, отвергает любые признаки палестинского суверенитета

Ахмад Маджалани в беседе с «Известиями» подтвердил: в преддверии выборов в Палестине «сложилось понимание не только между движениями ФАТХ и ХАМАС, но и между всеми палестинскими группировками». По его словам, стороны ещё раз заверили его в этом на встречах в Каире 8 февраля и на сессиях 17–18 марта.

Политик подчеркнул: в примирении группировок ФАТХ и ХАМАС ключевую роль сыграла и позиция России, которая «внесла существенный вклад в восстановление мирного процесса, основанного на международных резолюциях».

— Историческую роль РФ в деле примирения палестинцев трудно переоценить. Благодаря нейтральной позиции у России есть доверие всех палестинских движений, что неоднократно демонстрировалось в ходе визитов в Москву, — отметил Ахмад Маджалани.

Встречи примирения между представителями группировок ФАТХ, ХАМАС и других политических сил Палестины Россия проводит с 2011 года. Последний раз прямые переговоры двух фракций в Москве проходили в январе 2017 года.

РАДИКАЛЬНАЯ ОТМЕНА

В 1996 и 2006 годах Израиль аналогично обсуждал, позволить ли проведение голосования в Восточном Иерусалиме, вопрос был решён положительно буквально за три недели до дня выборов. Так же будет и в этом году, считает востоковед, экс-депутат кнессета Ксения Светлова.

— Если будет принято решение не допустить палестинских выборов и они в итоге будут сорваны, то в глазах международного сообщества и арабских соседей ответственность за это понесёт сам Израиль. Из этих опасений власти с официальным решением пока не торопятся, — отметила эксперт в беседе с «Известиями».

Другой экс-депутат кнессета Андрей Кожинов объяснил опасения Израиля тем, что в ходе выборов к власти на Западном берегу может прийти ХАМАС. Эта фракция более организованно подходит к предстоящему голосованию, в то время как ФАТХ разгромлен, внутри него идёт борьба между различными кланами.

31 марта израильский телеканал «Кан» сообщил, что глава израильской разведки «Шабак» Надав Аргаман встретился с президентом Палестины Махмудом Аббасом и предупредил: сотрудничество с ХАМАС будет провальным для ФАТХ. Ни палестинцы, ни израильтяне факта встречи не подтверждают.

Среди конкурентов ФАТХ в том числе Насер аль-Кудва — популярный политик, племянник многолетнего лидера ООП Ясира Арафата. А на президентских выборах, как ожидается, конкуренцию Махмуду Аббасу составит Марван Баргути, отбывающий пять пожизненных заключений в израильской тюрьме.

Если Израиль не разрешит проводить выборы в Восточном Иерусалиме, палестинские власти могут использовать это как предлог для отмены всей череды голосований, заявил «Известиям» профессор политологии Бар-Иланского университета Зеев Ханин. По его мнению, действующий президент Палестины Махмуд Аббас не заинтересован в том, чтобы к власти на Западном берегу пришёл ХАМАС.

Президент научного института US Middle East Project, эксперт Валдайского клуба Даниэль Леви также считает, что отмена выборов или их отсрочка — предпочтительный исход для Махмуда Аббаса на данном этапе.

— ФАТХ идёт на эти выборы в ослабленной и раздробленной позиции. Есть основания считать, что израильтяне и американцы не хотят, чтобы выборы состоялись, и данное мнение, вероятно, разделяет Аббас, поскольку это приведёт к росту нестабильности не только в Газе, но и на Западном берегу, — пояснил эксперт «Известиям».

По его мнению, если выборы всё же состоятся, то возможен примирительный расклад: ХАМАС передаст более умеренному ФАТХ административное управление в Газе, но оставит за собой сферу безопасности и не пойдёт на разоружение.

Ясно одно: палестинские выборы не состоятся без участия палестинцев в Восточном Иерусалиме, поскольку это пошлёт чрезвычайно серьёзные политические сигналы. Ни один палестинский лидер по праву не может с этим согласиться, заключил Даниэль Леви.

Улётное предложение

Александр Полегенько | «Известия»

← 01 Также заметно прибавили в цене перелёты из Сочи в Пермь — плюс 58%, из Новосибирска в Нижневартовск — 41%. Стоимость авиабилетов из Москвы в Ростов-на-Дону, Минеральные Воды, Ханты-Мансийск, Ульяновск, Краснодар, Якутск и Сыктывкар выросла на 30–36%. Более чем на 15% подорожали перелёты из Москвы в Сочи, Калининград, Казань, Иркутск, Сургут, Волгоград, Симферополь, из Сочи в Санкт-Петербург и Ростов-на-Дону.

По ряду направлений цены на авиабилеты во II квартале превзошли уровень июля–сентября 2019 года. Третий квартал считается традиционно высоким сезоном в авиации. Например, перелёт из Москвы в Набережные Челны дороже на 74%, в Ульяновск — на 16%, в Чебоксары — на 10%, Нижневартовск — на 9%, Астрахань — на 8%.

Стоимость авиабилетов на внутренние рейсы с вылетом в период с апреля по июнь 2021 года из Москвы, Сочи и Симферополя выросла, подтвердила «Известиям» представитель OneTwoTrip Елена Шелехова. Средняя цена билета в одну сторону из столицы составила 5,1 тыс. рублей, что на 10% выше, чем два года назад, когда пандемии коронавирусной инфекции не было, сказал он. Авиабилет из Сочи подорожал на 21%, до 6,2 тыс. рублей, а из Симферополя — на 3%, до 6 тыс. рублей, добавила представитель сервиса.

Аналитики «Туту.ру» зафиксировали рост среднего чека по ряду популярных российских маршрутов. Например, на направлениях из Москвы в Симферополь, Сочи и Минеральные Воды показатель на апрель-май увеличился на 14–16%. По направлениям Санкт-Петербург — Сочи и Москва — Краснодар средний чек вырос на 11–12%. В Aviasales также зафиксировали подорожание билетов на апрельские и майские рейсы из регионов в Сочи, Симферополь и Минеральные Воды на 5–7%.

Россияне в условиях закрытых границ выбирают для отпуска отечественные курорты, и спрос на такого рода поездки растёт, сказала Елена Шелехова. По её словам, также роль в ценообразовании играет постепенное снятие коронавирусных ограничений в ряде стран: в последний год авиакомпании из-за неопределённости были вынуждены снижать цены для стимулирования спроса, сейчас же продолжается восстановление внутреннего туризма, и стоимость билетов возвращается к нормальным показателям.

Перелёты по России остаются гораздо доступнее, чем в другие страны, отметил в беседе с «Известиями» представитель «Туту.ру». Среди десяти наиболее популярных зарубежных направлений за апрель–июнь только одно вписывается в бюджет до 10 тыс. рублей в одну сторону — это Кишинёв, уточнил он.

Минтранс незнаком с методикой оценки агрегаторами цен на авиабилеты, поэтому прокомментировать их подорожание не может, сказал «Известиям» представитель ведомства. По его словам, увеличение провозных ёмкостей, которые готовы предложить авиакомпании на второй квартал 2021 года, окажет положительное влияние на доступность минимальных тарифов для населения.

«Известия» также направили запросы в авиакомпании и ФАС.

Авиаперевозчики не могли удержать стоимость билетов на прежнем уровне из-за роста основных статей расходов, низкой рентабельности сектора и накопленного убытка за 2020 год, считает замдиректора группы корпоративных рейтингов АКРА Александр Гущин. По его словам, в 2020 году многие авиакомпании стимулировали спрос заниженными тарифами, и это не могло продолжаться долго.

Эксперт отметил, что перевозчики активно работали в 2020 году, чтобы оптимизировать затраты на персонал, но сократить эту статью пропорционально падению выручки было невозможно. Было достаточно сложно существенно снизить и удельные расходы по аэропортовому обслуживанию, уточнил он.

— В 2020 году мы наблюдали заметное ослабление рубля. Учитывая валютный характер обязательств по лизингу, это существенный момент в росте себестоимости перевозки. В дополнение к этому мы сейчас видим заметный рост стоимости керосина. Согласно данным Санкт-Петербургской международной товарно-сырьевой биржи, индекс цен на авиационное топливо с 30 марта прошлого года увеличился на 50%, — сказал Александр Гущин.

Динамика тарифов, наблюдаемая в 2021 году на внутренних маршрутах, заметно отличается от направления к направлению, указал исполнительный директор агентства «АвиаПорт» Олег Пантелеев. По его словам, есть отдельные линии, где по-прежнему фиксируется снижение цен на билеты относительно докризисного уровня.

Согласно данным аналитического центра «Туту.ру», средний чек сократился более чем на 30% на направлениях из Санкт-Петербурга в Новосибирск, Архангельск, Астрахань, Сыктывкар, Самару, Воронеж, Челябинск, Саратов, Пермь, а также из Москвы в Ижевск, Ставрополь, Оренбург, Орск, Горно-Алтайск.

Однако общая тенденция цен на авиабилеты идёт на рост, утверждает Олег Пантелеев. По его словам, с одной стороны, авиакомпании накопили колоссальные убытки и нарастили долговую нагрузку, плюс операционные издержки за минувший год увеличились: подорожали обслуживание в аэропортах и авиатопливо.

— С другой стороны, потребители видят реальный рост цен и на гостиницы, и на продукты питания, и по другим статьям расходов. Теперь ценовая политика авиакомпаний приходит в соответствие с реальностью, — указал эксперт.

Тарифы ещё могут быть скорректированы, так как признаков радикального изменения планов авиакомпаний по формированию парков самолётов не видно, отметил Олег Пантелеев. По его словам, на рынке выставляемые перевозчиками провозные ёмкости избыточны. Позитивные признаки, указывающие на восстановление спроса, будут провоцировать излишне оптимистичный ответ авиакомпаний в виде увеличения предложения — добавления на рынок больше самолётов, полагает эксперт.

Топ-10 авианаправлений с наибольшим ростом стоимости билета во втором квартале
(апрель–июнь 2021-го к аналогичному периоду 2019-го, %)

Источники: Tutu.ru, Kupibilet, OneTwoTrip

Модерн токена

Спрос на крипту может разогнать биткоин до $100 тысяч

Мария Колобова

Участники рынка прогнозируют биткоину рост стоимости до $100 тыс., поскольку стимулирующие меры правительства США позволят населению расширить инвестиции в крипту. Главный токен приближается к отметке $60 тыс. на новостях об очередном пакете помощи американской экономике на $2 трлн. Весомым аргументом стало и то, что всё больше компаний собирается работать с криптовалютой. Например, PayPal и Visa уже разрешили своим клиентам из США проводить оплату в токенах, Tesla готова продавать за них электромобили, а в дальнейшем взаимодействовать с криптой планирует и Goldman Sachs.

РОСТ НА ПРИНЯТИИ

Президент США Джо Байден 31 марта (примерно в 1.30 мск 1 апреля) представил новый план стимулирования экономики: в развитие инфраструктуры и рынка труда будет вложено $2 трлн. Это создаст миллионы рабочих мест с хорошими зарплатами, заявил он.

В крупнейших экономиках сохраняется эффект мер стимулирования, в некоторых странах расширяются программы поддержки, что положительно сказывается на финансовых рынках, считает аналитик центра экономического прогнозирования Газпромбанка Евгений Гранкин. По его словам, это поддержит спрос на различные классы активов, в том числе на криптовалюты. И чем хуже окажутся показатели экономики США, тем активнее станут расти в цене токены, так как инвесторы будут ожидать дополнительных стимулирующих мер, полагает руководитель отдела анализа данных криптоброкера CEX.IO Broker Юрий Мазур.

На рынок цифровых активов также позитивно влияет волна принятия биткоина институциональными инвесторами в финансовую систему, и это способствует росту главного токена, отметил ведущий стратег инвестиционной компании Exante Янис Кивкулис. В частности, 31 марта на новости о том, что клиенты PayPal из США смогут использовать токены для оплаты, биткоин пробил отметку $59 тыс. К 16.00 мск 1 апреля курс откатился до $58,9 тыс. Исторический максимум криптовалюта установила 14 марта, достигнув стоимости $61,2 тыс.

В перспективе биткоин подорожает до $100 тыс. и выше, уверен Янис Кивкулис. Если смотреть на десятилетний график цифровой валюты, то видно, что она достигает новых пиков стоимости, а её откаты оказываются всё менее глубокими. В то же время другие криптовалюты растут быстрее главной, доля которой на рынке снизилась до 56,5%. Это верный признак эйфории: инвесторы ищут недооценённые токены, чего не происходит в период стагнации или падения, объяснил эксперт.

В течение лета биткоин достигнет $80 тыс., а к концу года подорожает до $100 тыс., согласен генеральный директор швейцарской финансовой компании Newcent Владимир Сметанин. По его мнению, заявления крупных компаний США о готовности работать с биткоином — шаг на пути к глобальному принятию криптовалюты как платёжного средства и укреплению её фундаментальной стоимости.

КРИПТА В МИР

Интерес крупных игроков создаёт прочную опору для роста цифровых активов в будущем, сообщил Юрий Мазур из CEX.IO Broker. Заявления компаний, входящих в ключевые мировые индексы, о возможности или принятии

Сдали в утилиту

Счёт по биометрии откроют не в каждом приложении банка

Наталья Ильина

Клиенты столкнутся с дополнительными трудностями при использовании единой биометрической системы (ЕБС): открыть счёт по слепкам лица и голоса можно будет не в любом банковском приложении. Кредитные организации захотели самостоятельно выбирать, в каких утилитах они будут проводить идентификацию, говорится в отзыве Национального совета финансового рынка на соответствующий проект указания Центробанка (есть у «Известий»). Инициативу поддержали крупнейшие игроки рынка: это позволит оптимизировать затраты. В регуляторе заявили «Известиям», что внедрять технологию необходимо в самую популярную программу.

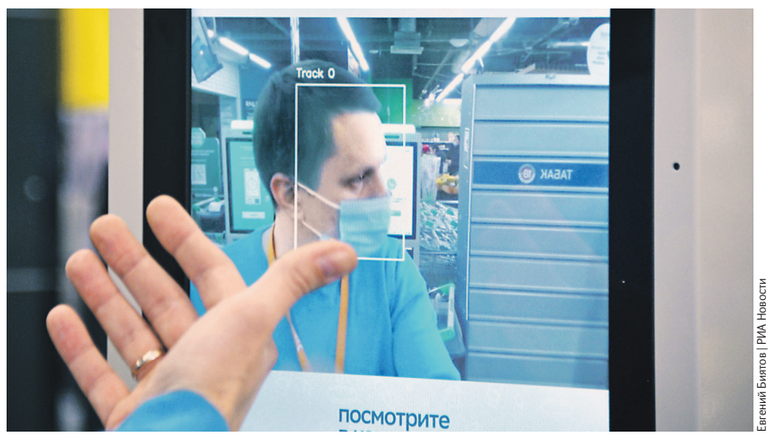

Евгений Биятов | РИА Новости

ВОПРОС В ПРИЛОЖЕНИИ

Если у банка несколько мобильных приложений (например, отдельные для физлиц, юрлиц, инвестиций и т.д.), он должен организовать открытие счетов по биометрии в той утилите, где обслуживается бо̀льшая доля розничных клиентов. Это следует из проекта указания ЦБ, с которым ознакомились «Известия».

Однако число клиентов каждого приложения постоянно варьируется, поэтому нецелесообразно дополнять биометрической идентификацией ту программу, которая становится более популярной в моменте. Об этом говорится в отзыве Национального совета финансового рынка (НСФР) на проект нормативного акта регулятора (документ есть у «Известий»). В связи с этим организация предлагает сохранить за банками безусловное право выбора любой собственной утилиты, с помощью которой новый клиент сможет открыть счёт после идентификации через ЕБС.

— Внедрение биометрии должно вписываться в бизнес-модель каждого конкретного банка. Поэтому определение единых критериев экономически нецелесообразно. Например, кредитной организации может быть выгоднее и технологически проще самостоятельно выбирать, какое мобильное приложение использовать для идентификации нового клиента. Навязывание условий регулятором приведёт к излишним затратам банков и недовольству клиентов, в этом вопросе рынок финансовых услуг должен сам себя регулировать, — пояснил замруководителя НСФР Александр Наумов.

Он отметил: расширение биометрической идентификации на все банковские приложения приведёт к увеличению стоимости и временных затрат на реализацию функционала, притом что окупаемость не гарантирована. Стоимость внедрения идентификации по ЕБС в утилиты для смартфонов будет индивидуальной для каждого банка в зависимости от его инфраструктуры, зрелости и множества других параметров, заявили «Известиям» в «Ростелекоме», который выступает оператором ЕБС. Там не уточнили порядок затрат.

Возможность дистанционного открытия счёта или получения кредита с использованием ЕБС способствует повышению доступности финансовых услуг для граждан, а также развитию конкуренции, подчеркнули в Центробанке. В регуляторе убеждены, что возможность дистанционно получить финансовые услуги обязательно должна обеспечиваться с использованием наиболее востребованного гражданами мобильного приложения банка. Именно эти требования планируется закрепить указанием Банка России.

БЕЗ ПРЕПЯТСТВИЙ

В определённых условиях интеграция биометрии только в одно банковское приложение может стать преградой для развития ЕБС, полагает аналитик «Финама» Алексей Коренев. Например, гражданин хочет открыть по ЕБС инвестиционный счёт, но сначала ему нужно скачать обычную программу банка для физлиц и пройти в ней идентификацию. По словам эксперта, россияне пока и так недостаточно доверяют биометрии, поэтому любые трудности с её использованием могут отразиться на развитии ЕБС и росте её популярности.

Почта-банк, РСХБ, ПСБ и СКБ-банк уже реализовали открытие счетов по слепкам лица и голоса в своём основном приложении для физлиц. Так же планируют поступить в ВТБ, Абсолют-банке, МКБ, «Зените» и крымском РНКБ. При реализации возможности применения биометрии для юрлиц ВТБ готов использовать сервис и в других утилитах, подчеркнули там.

При этом в крупнейших российских кредитных организациях поддерживают предложение НСФР о самостоятельном выборе банком приложения для идентификации. Регистрация по биометрии только в одной утилите не может стать препятствием для развития ЕБС — программа будет выбрана с учётом окупаемости затрат на интеграцию и максимального охвата клиентов, пояснили в банке «Зенит».

В крымском РНКБ добавили, что на развитие биометрии прежде всего влияет количество и качество услуг, которые можно оформить с её помощью. Для массового использования технологии необходимо, чтобы к системе присоединились не только банковские, но и другие услуги, в том числе государственные: например, чтобы через ЕБС можно было получать медицинские консультации в рамках ОМС, оплачивать проезд в общественном транспорте, согласны в ПСБ. Представитель СКБ-банка считает, что толчком для развития системы станет активное наполнение базы.

В посткризисных условиях финансовые организации не планируют на добровольной основе интегрировать ЕБС в свои бизнес-процессы, ожидает старший аналитик банковских рейтингов НРА Надежда Караваева. По её словам, пока у клиентов нет заинтересованности в предоставлении биометрической информации, поскольку это не обусловливается получением услуг. Кроме того, граждане опасаются за безопасность личных цифровых данных, а также у них отсутствует понимание механизмов защиты этих сведений.

Справка «Известий»

Клиенты, сдавшие слепки лица и голоса в ЕБС, могут дистанционно открыть счёт в любом банке, который уже реализовал этот функционал. К 1 января 2022 года такую возможность должны организовать все кредитные организации с универсальной лицензией. С июля 2018-го по январь 2020 года, по подсчётам ЦБ, россияне сдали в систему только около 160 тыс. образцов.

ПО ДАННЫМ НА 20.00 МСК 01.04.2021

DJIA	33139,18	▲	S&P	500	4011,79	▲	NASDAQ	13455,2	▲	МОСБИРЖА	3527,5	▼	РТС	1457,37	▼	НЕФТЬ	BRENT	63,9	▲	ЗОЛОТО	1727,2	▲

Экономика и бизнес

Пётр Ковалёв | ТАСС

криптовалют как средства платежа создают защиту от негативных высказываний официальных лиц и способствуют развитию инфраструктуры таких активов. Вполне вероятно, что их внедрение будет происходить также в Twitter, Microsoft, Amazon и Google, предполагает эксперт.

Из финансовых компаний на этот рынок могут прийти, например, Apple Pay и Western Union, ожидает Владимир Сметанин из Newcent. Однако он отметил: стоимость транзакции в криптовалюте будет существенно выше, чем в фиатных деньгах.

Спрос на оплату криптовалютой будет позитивно влиять на котировки, считает аналитик «Финама» Леонид Делицын. Платежи в биткоинах помимо Tesla могут запустить и другие компании, купившие главную криптовалюту на сумму в несколько миллиардов долларов, например MicroStrategy. Для них это выигрышная тактика, считает эксперт, так как реальная продажа товаров и услуг за этот токен окажет значительное влияние на подорожание цифровых активов.

Криптовалюты также начнут расти на фоне развития инфраструктуры, в том числе со стороны платёжных систем, полагает директор криптобиржи Binance в России и СНГ Глеб Костарев. Более 70% держателей крипты из России и СНГ планируют покупать цифровые активы и дальше в 2021 году, говорится в исследовании Binance, с которым ознакомились «Известия». Ещё 22% опрошенных не отрицают покупку токенов в дальнейшем. Вместе с тем по результатам исследования 71% респондентов считают важной возможность оплачивать товары и услуги с помощью цифровых активов, и только для 21% это не имеет значения.

Противоположного мнения придерживается руководитель аналитического отдела департамента персонального банковского обслуживания банка «Зенит» Георгий Окромчедлишвили. Он считает, что за нынешним повышенным спросом на криптовалюты нет объективных факторов и они не получат распространения в качестве платёжного средства. По его предположениям, на криптобуме просто пытаются быстро заработать розничные инвесторы и ряд фондов.

Цена биткоина ($ тыс.)

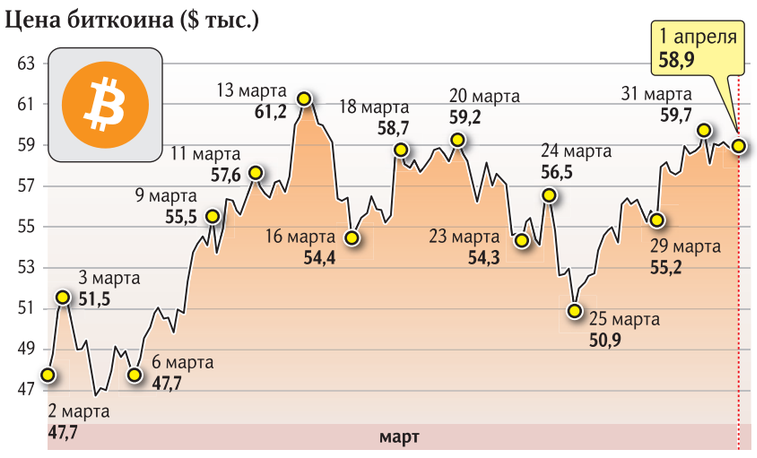

Источник: ru.investing.com *По данным на 19.00 мск*

Справка «Известий»

В конце марта глава Tesla Илон Маск сообщил в Twitter, что электромобиль теперь можно купить за биткоины. На сайте уточняется: для этого нужно отсканировать QR-код и произвести оплату с помощью онлайн-кошелька. Компания будет принимать только биткоины, подчёркивается на сайте. С токенами начала работать и платёжная система Visa, разрешив проводить транзакции в USD Coin — стейблкоине, который привязан к доллару. В перспективе взаимодействовать со стабильными цифровыми валютами планирует MasterCard, а крупнейший инвестбанк США Goldman Sachs собирается уже со второго квартала 2021-го позволить клиентам инвестировать в крипту.

МНЕНИЕ

Ремонт капитала

Из личного архива

Максим Шеин

Главный инвестиционный стратег «БКС Мир инвестиций»

В конце марта президент США Байден огласил планы государства потратить в ближайшие восемь лет на модернизацию инфраструктурных объектов более $2 трлн. Из них $621 млрд пойдёт на транспортное развитие, $400 млрд на поддержку пожилых и инвалидов, $300 млрд в помощь промсектору, $200 млрд на строительство жилья. Это огромные цифры по масштабам любой страны, но для Америки они могут оказаться недостаточными. Недостаточными не только для приведения скоростных магистралей в приличный вид, но и для роста экономики и фондового рынка, политического рейтинга Байдена и демократов, а также поддержки высокого курса доллара.

Американское сообщество инженеров-строителей (ASCE) раз в четыре года выпускает масштабное исследование и оценку состояния объектов инфраструктуры в стране. Оно показало, что на инфраструктуру расходуется в два раза меньше средств, чем это необходимо. По подсчётам ASCE, в ближайшие десять лет необходимо потратить минимум $2,6 трлн на модернизацию различных объектов. В частности, наземный транспорт требует в целом $1,2 трлн или $120 млрд в год. План Байдена же предусматривает только $78 млрд ежегодно. Школам необходимо $38 млрд каждый год, а Байден даёт только $25 млрд. Видно, что суммы явно недостаточные. Поэтому неудивительно, что фондовый рынок США никак не отреагировал на объявление Байдена. Аналитики ждали, что объём инфраструктурных расходов составит $3–4 трлн.

Ситуацию спасают только правительства отдельных штатов, которые регулярно увеличивают расходы на инфраструктуру и повышают для этого налоги. Байден тоже намерен поднять налоги на треть для корпораций — с 21 до 28%. Но это даст прибавку в доходах федерального бюджета менее чем в $100 млрд при годовых расходах в $250 млрд. Опять неувязка. Очевидно, повышением этих налогов администрация не ограничится. Вероятно, конгресс займётся налогом на бензин, который составляет 18,4 цента за галлон и не повышался с 1993 года.

Тем не менее даже такой «скромный» план по модернизации инфраструктуры создаст дополнительную поддержку экономике за счёт создания новых рабочих мест, увеличения конечного спроса и товарооборота, а также экономии на затратах. По разным оценкам, ВВП США получит дополнительно около $10 трлн за этот срок. Вытаскивать экономику из пропасти за счёт роста государственных расходов — это классический подход, который работает. Круг бенефициаров велик. Прежде всего это компании, которые участвуют в строительстве. Например, Vulcan Materials, которая производит щебень, гравий и асфальт, или Nucor. Повышенный спрос будет и на строительную технику, что хорошо для Caterpillar. Транспортные компании вроде CSX, Union Pacific или Expeditors International смогут увеличить темпы роста выручки. Переоборудование зданий, а их планируется провести 4 млн, потребует обновления вентиляционных и сопутствующих систем, а это прибыль для Emerson Electric, Trane и Honeywell.

К сожалению, иностранным компаниям и уж тем более резидентам с развивающихся рынков от этого пирога не достанется даже крошек.

Как ни странно, такая радужная картина для Америки не означает, что фондовый рынок США будет на этом расти. О необходимости модернизации инфраструктуры эксперты бьют в набат уже много лет, и рост котировок акций перечисленных компаний уже учитывает все доходы, которые они неминуемо получат при реализации планов администрации Байдена. Более того, ускорение экономического роста, да ещё подстёгиваемое чудовищной по своим масштабам эмиссией долларов создаёт угрозу инфляции, а это может крайне негативно сказаться на уровне капитализации технологических компаний.

Что касается политики, то выигрыш Байдена не вполне очевиден. Увеличение занятости произойдёт за счёт повышения налогов. Таким образом, часть вновь возникшего спроса благодаря росту зарплат будет лишь компенсировать выпадающий спрос, который уходит в виде налогов. Радость тех, кто получит работу, будет нивелироваться недовольством от повышения налогов. Может быть, поэтому инфраструктурный план рассчитан только на два президентских срока.

Для американской валюты повышение госрасходов в среднесрочном плане — явный фактор поддержки, но рассыпающийся глобализм понижает спрос на американские облигации, а значит, и на денежную единицу США. Вот только слабеющий доллар будет выгоден в большей степени самой Америке, тогда как для экспортных экономик ЕС, Китая и России это будет создавать совершенно ненужные дополнительные проблемы. Понимая это, страны наращивают запасы золота, что поможет на переходном этапе стабилизировать обменные курсы.

Прибыль от ума

← 01 В пресс-службе Минфина «Известиям» заявили, что решение по возобновлению льготы по налогу на прибыль в отношении РИД пока не принято.

В ЦБ на запрос о перспективах изменения оценки объектов интеллектуальной собственности заявили, что развитой практики реализации таких залоговых прав в России нет, поэтому и основания для внесения изменений в нормативные акты регулятора отсутствуют. Когда рынок станет более зрелым, к этому вопросу можно будет вернуться, заявили в Банке России.

УСКОРЕНИЕ НА 20%

Интеллектуальная собственность занимает менее 1% от общей стоимости основных фондов российских компаний, сообщается в исследовании НИУ ВШЭ, подготовленном в 2020 году совместно с Российским союзом промышленников и предпринимателей (РСПП). Треть этих активов — программное обеспечение, отметил председатель комитета РСПП по интеллектуальной собственности и креативным индустриям Андрей Кричевский.

Правительству следовало бы также подумать о льготе по НДС на лицензионные договоры, предложил он. Сегодня участникам креативных индустрий и медиабизнесу приходится платить налог за то, что они получили у правообладателя разрешение использовать его продукт. Они ещё ничего на нём не заработали, но платить обязаны, пояснил специалист. Аналогичное послабление для программного продукта положительно сказалось на индустрии разработки софта или анимации, добавил эксперт.

Возобновление действовавшей ранее льготы простимулирует НИОКР прежде всего в оборонном секторе, где на согласование разработок уходит до двух лет, уверен старший научный сотрудник Федерального института промышленной собственности (ФИПС) Николай Цыкорин. Тогда преференция плохо освещалась, и многие просто не знали о её существовании: возможностью воспользовался всего 1% процент организаций, отметил эксперт.

ФИПС прогнозирует рост рынка интеллектуальной собственности от 20% ежегодно в случае принятия пакета. Увеличится количество заявок, кроме того, повысится коэффициент изобретательской активности.

Льгота простимулирует компании ставить РИД на баланс и таким образом вовлекать их в коммерческий оборот, полагает член генерального совета «Деловой России» Ильдар Шайхутдинов. За рубежом РИД учитываются на балансе не как актив, а как новый объект, способный приносить доходы, то есть как товарная масса, пояснил он. Именно этот компонент учитывается при расчёте ВВП. В том числе поэтому формальный объём экономики РФ неоправданно низкий. Вовлечение РИД в оборот может существенно изменить рынок, добавил эксперт.

Интеллектуальная собственность занимает менее 1% от общей стоимости основных фондов российских компаний

Бизнес также предлагает правительству расширить перечень научных исследований и разработок и закрепить, что любая интеллектуальная собственность создаётся в рамках НИОКР, отметил Ильдар Шайхутдинов. По его мнению, нужно чтобы максимальное количество компаний могли воспользоваться льготами, а также формализовать отчётность по ней и провести инвентаризацию РИД в целом.

К проблемам, которые необходимо устранить в будущем, следует отнести подавляющее большинство отказов арбитражных судов в принятии мер по спорам о нарушении интеллектуальных прав, отметил управляющий партнёр юридической компании CLAIMS Игорь Невзоров. Суды отказывают даже в случае предоставления заявителем встречного обеспечения, хотя формально не имеют такого права. Тем самым интересы правообладателя продолжают нарушаться, а контрафактные товары продаются в течение длительного времени, пока идёт судебный процесс.

Справка «Известий»

Согласно Гражданскому кодексу, к РИД относятся, например, товарные знаки, софт, изобретения, промышленные образцы. По данным Минэка, ежегодно регистрируется около 1,5 тыс. случаев распоряжения правами на изобретения, полезные модели и промышленные образцы. В 2020-м было подано более 90 тыс. заявок на регистрацию товарного знака, количество выданных патентов составило почти 30 тыс.

Павел Лисицын | РИА Новости

МНЕНИЕ

Упростить упрощённое

Из личного архива

Олег Зайцев

Резидент экспертного клуба ЦСР

Минэкономразвития подготовило законодательные предложения о разрешении гражданам подавать заявление о своём внесудебном банкротстве не только лично через МФЦ, но и через интернет с помощью портала госуслуг. Это абсолютно правильная идея.

Процедура внесудебного банкротства граждан была запущена в России совсем недавно — 1 сентября 2020 года. Этот вопрос координировался правительством по поручению президента.

Новая процедура даёт физлицам возможность быстро (за полгода) списать свои долги, не превышающие 500 тыс. рублей. Для этого нужно соответствовать следующему условию: не иметь имущества, на которое можно обратить взыскание (в частности, если зарплата или пенсия не превышает прожиточного минимума), — это должно быть подтверждено постановлением судебного пристава об окончании исполнительного производства.

Такой процесс намеренно сделан упрощённым по сравнению с обычной судебной процедурой банкротства, поскольку вероятность обнаружения какого-либо имущества у должника после того, как судебный пристав не смог его найти, очень невелика. По существу вся процедура состоит из подачи заявления гражданином в МФЦ, его проверки по формальным признакам и выжидания полгода на тот случай, если всё-таки кредиторы смогут найти какое-то спрятанное имущество.

Предлагаемое Минэкономразвития ещё большее упрощение и без того упрощённой процедуры совершенно логично — чем меньше денег и времени потратят и должник, и государство, тем лучше. Помимо этого иногда даже личный поход в МФЦ может быть затруднён — сразу вспоминается недавняя история про пожилую больную клиентку банка, которую доставляли в офис на носилках для подачи заявления. Кроме испытывающих физические трудности не стоит забывать и о тех, кто по другим причинам не может прийти в МФЦ — например, потому что служит в армии, сидит в тюрьме или вообще находится за пределами страны.

Также первый опыт подачи заявлений через МФЦ показал, что его привычный функционал, до того работавший, по сути, как курьерская служба (принять документы — передать адресату в госорган — получить от него ответ — передать гражданину), в данном случае заметно усложняется, поскольку впервые учреждение стало само тем госорганом, который принимает пусть и простое, но всё же содержательное решение — начать внесудебную процедуру банкротства гражданина.

Это неизбежно породило трудности для сотрудников МФЦ и увеличило количество ошибок (как при отказе в возбуждении процедуры, так и при ошибочном её начале). Внедрение электронной подачи через портал госуслуг может стать способом минимизации человеческого фактора со стороны государства.

> ХОРОШО БЫ ЕЩЁ СДЕЛАТЬ ТАК, ЧТОБЫ ТЕ КРЕДИТОРЫ, КОТОРЫЕ ТОЖЕ ЗАРЕГИСТРИРОВАНЫ НА ГОСУСЛУГАХ, ПОЛУЧАЛИ С ПОМОЩЬЮ ЭТОГО ИНТЕРФЕЙСА УВЕДОМЛЕНИЯ О ПОДАЧЕ ДОЛЖНИКОМ ЗАЯВЛЕНИЯ О ВНЕСУДЕБНОМ БАНКРОТСТВЕ

Достоинством электронной подачи будет и решение проблемы граждан, не имеющих регистрации по месту жительства или пребывания, поскольку МФЦ сейчас привязаны к такой регистрации и при её отсутствии могут отказать в принятии заявления.

Идея подачи заявления о внесудебном банкротстве граждан через интернет была у разработчиков соответствующего закона с самого начала, тем более что, например, в Новой Зеландии, одной из первых создавшей такую процедуру, это делается именно через интернет.

Но, как участник его разработки, я и сейчас считаю оправданным решение отложить на потом опцию онлайн-файлинга для ускорения запуска этого механизма в условиях пандемии, когда финансовых затруднений у граждан стало намного больше.

Учитывая, что обывателю бывает трудно самому собрать информацию о своих долгах, полезно будет при подаче заявления через портал госуслуг подгружать в прилагаемый к заявлению список кредиторов гражданина имеющуюся у государства информацию о его долгах (например, по налогам и исполнительным производствам).

Хорошо бы ещё сделать так, чтобы те кредиторы, которые тоже зарегистрированы на госуслугах, получали с помощью этого интерфейса уведомления о подаче должником заявления о внесудебном банкротстве, а также о завершении либо досрочном прекращении такой процедуры.

Внесение этих изменений — хорошая возможность ответить на ряд вопросов, возникших на практике в ходе применения внесудебного банкротства граждан.

Так, целесообразно решить вопрос о допустимости применения этой процедуры к индивидуальным предпринимателям (положительно), к тем, кто выступает в качестве залогодателя (отрицательно), расширить критерии применения процедуры (чтобы продавщица с зарплатой 30 тыс. рублей, воспитывающая в одиночку ребенка, тоже могла воспользоваться ею — для этого нужно поднять критерий максимального дохода с одного прожиточного минимума на должника и его иждивенцев хотя бы до двух), устранить необоснованные ограничения для возбуждения кредиторами судебной процедуры банкротства, предоставить кредиторам возможность добиваться прекращения необоснованно начатой процедуры, а также урегулировать порядок применения правила о возможном неспасании долгов в связи с недобросовестностью гражданина (например, установив необходимость предъявления для этого иска в арбитражный суд по месту жительства гражданина не позднее одного года со дня завершения внесудебной процедуры).

Также со временем можно будет подумать и о том, чтобы аналогичный внесудебный порядок применять и к не имеющим активов должникам с небольшим размером долгов, считающимся юридическими лицами.

Общество

Соцсети

Закрытый пранк

Что грозит блогеру, устроившему смертельное ДТП на Садовом кольце

Иван Петров, Марта Литвинова, Екатерина Ясакова

Известный блогер Эдвард Бил задержан в связи с ДТП в центре столицы — в результате страшной аварии, в которой участвовали пять автомобилей, погиб один человек, ещё несколько пострадали. Пранкер, прославившийся шутками над госавтоинспекторами, и ранее привлекал к себе внимание общественности опасным поведением на дороге. Подробности трагедии и путь звезды соцсетей — в материале «Известий».

ВЫЛЕТЕЛ НА ВСТРЕЧКУ

Авария случилась около полудня на Садовом кольце. У дома 13/21 на Смоленской площади, на выезде из тоннеля, столкнулись пять автомобилей.

— По предварительным данным, водитель одного из автомобилей произвёл выезд на полосу, предназначенную для встречного движения, и совершил столкновение с четырьмя машинами, — говорится в официальном сообщении ГУ МВД России по городу Москве.

Подробную хронологию аварии установят позже в рамках судебных экспертиз, но, по предварительной версии, которую подтверждают записи с камер видеонаблюдения, очевидно, что правила грубо нарушил водитель синей «Ауди». Менеджер блогера Влад Кертиев подтвердил, что за рулём вылетевшей на встречку машины был его клиент.

Любопытно, что сам Бил, которого очевидцы успели снять на видео, отрицал, что был за рулём. Он перекладывает вину на некоего знакомого, но признал, что машина его.

В результате ДТП в реанимации оказалась женщина — водитель автомобиля «Фольксваген». Через несколько часов после аварии она скончалась, сообщили в столичном департаменте транспорта. По данным РЕН ТВ, погибшей оказалась 40-летняя Мария Артёмова, консультант Госдумы. Другой пострадавший был зажат в помятой иномарке — его извлекли спасатели и доставили в одну из больниц.

На месте аварии журналисты заметили мужчину, похожего на популярного блогера Эдварда Биль(а), якобы он скрылся с места происшествия. Также сообщалось, что на месте ДТП находился приятель шоумена — другой блогер Макс Кинг. Вероятно, Кинг ехал на своём автомобиле следом за Билом.

Вечером блогер Бил был задержан и доставлен в следственный отдел УВД по ЦАО, где находятся материалы проверки по факту автокатастрофы.

Авария значительно затруднила движение в центре города — проезжую часть освободили от искорёженных машин лишь через несколько часов.

СЕРИЙНЫЙ НАРУШИТЕЛЬ

Многие причуды сходили с рук блогеру Билу, но в этот раз всё может обернуться реальным сроком и судимостью. УК РФ предусматривает суровое наказание за нарушение ПДД, повлекшее причинение вреда жизни или здоровью, пояснил «Известиям» член Ассоциации юристов России Дмитрий Уваров:

— Согласно п. «б» ч. 4 ст. 264 УК РФ, при нарушении ПДД, в результате которого произошло причинение смерти по неосторожности и указанное деяние сопряжено с оставлением места его совершения, лицу грозит лишение свободы на срок от 5 до 12 лет с лишением права занимать определённые должности или заниматься определённой деятельностью на срок до трёх лет.

Уголовная ответственность за аварию со смертельным исходом не единственная неприятность, которая может ожидать блогера в обозримом будущем. Столичный дептранс в своём официальном канале в соцсетях сообщил: автомобиль «Ауди», участвовавший в ДТП, за три месяца более 400 раз нарушил скоростной режим.

— Штрафы на автомобиль не были выписаны, так как в январе эта машина была снята с учёта и ездила по подложным номерам. Мы считаем, что это было сделано сознательно, — говорится в сообщении. В ведомстве пообещали обратиться в прокуратуру с просьбой о возбуждении уголовного дела в отношении водителя и передать правоохранителям все имеющиеся материалы видеозаписи. Авторы сообщения считают, что нарушитель должен быть арестован и в дальнейшем приговорён к реальному сроку заключения.

Позже вечером того же дня столичная полиция подтвердила, что «регистрационный учёт транспортного средства, на котором передвигался предполагаемый виновник аварии, прекращён в январе 2021 года предыдущим владельцем». Также в ГУ МВД по Москве пояснили, что предполагаемый виновник не является собственником автомобиля, без уточнения имени.

Адвокат Виктория Данильченко пояснила «Известиям», что может грозить за беспечную езду с поддельными номерами.

— В целом действия водителя по манипуляциям с номерными знаками могут попасть под действие как ст. 12.2 КоАП РФ «Управление транспортным средством без государственных регистрационных знаков, а равно управление с видоизменёнными или препятствующими идентификации знаками», так и ст. 326 УК РФ «Подделка или уничтожение идентификационного номера транспортного средства», — рассказала она. — И если административное наказание в таком случае штраф 5 тыс. рублей или лишение прав от одного до трёх месяцев, то уголовная ответственность помимо штрафа и лишения водительских прав грозит и лишением свободы на срок до двух лет. Квалификационным признаком для возбуждения уголовного дела будет служить факт подделки госномера в целях дальнейшей езды на автомобиле или его продажи. Поэтому в данном случае есть вероятность уголовной ответственности.

СТРЕМИТЕЛЬНЫЙ ПУТЬ К УСПЕХУ

Видеоблогер Эдвард Бил стал известен на YouTube благодаря своим скандальным пранкам. На данный момент на его канал подписаны более 4 млн человек. Зачастую в роликах блогер нарушает общепринятые нормы, а также провоцирует людей на конфликт. Наибольшую популярность ему принесли видео, где он пристаёт на улице к прохожим с вопросом: «Чи да?» либо «Ти да?»

Впрочем, пранки Била неоднократно выходили из-под контроля самих организаторов. Так, в 2019 году охранники одного из московских торговых центров увидели через камеры видеонаблюдения на парковке комплекса, как мужчины вытаскивают из автомобиля кейс с предметами, которые внешне напоминают оружие. Охранники сразу же нажали на тревожную кнопку, после чего из торгового центра вывели всех посетителей, а молодых людей с видео объявили в розыск.

К счастью, всё это оказалось лишь «шуткой». Сам Эдвард Бил рассказал подписчикам в Instagram, что заранее предупредил охрану торгового центра о съёмке постановочного ролика, но ему не поверили, сообщал «Пятый канал». Помимо пранков блогер также известен и своими видео о благотворительных акциях, в которых раздаёт людям деньги или подарки. Однако и тут не обошлось без общественного резонанса. В конце 2019 года Бил встроил рекламу нелегального казино в ролик о благотворительной акции в детском доме. После этого подписчики и коллеги по цеху обвинили его в неуместной рекламе и меркантильности.

Блогер также далеко не первый раз является участником ДТП. В 2019 году в результате аварии он разбил элитный Jaguar. «Я не знаю, как я остался жив. Никогда в жизни не садитесь в такую машину без опыта», — сообщил он тогда своим подписчикам в Instagram. В прошлом году Бил тоже попал в ДТП на юго-востоке столицы, в районе Люблино.

— Не думаю, что происшествие блогер устроил специально, — считает Наталья Агре, президент экспертного центра «Движение без опасности», член правительственной комиссии по обеспечению безопасности дорожного движения. — Мало кто согласится рисковать своей безопасностью, к тому же в 24 года человек уже отдаёт отчёт своим поступкам. В этой ситуации хуже всего то, что попытка ухода от ответственности — плохой пример. Ему могут последовать те, кто подписан на виновника.

Она считает, что поведение многих блогеров сегодня — это отражение поведения молодёжи.

— Нужна цензура относительно их работы. Сейчас нормой стала ненормативная лексика, ненормативная агрессия. Страшно, когда всё это транслируется с экранов смартфонов и телевизоров.

На все сто

← 01 Из чего следует вывод, что если бы не она, то долгожителей в этом году было бы ещё больше.

— В более длительной динамике рост лиц этой возрастной группы объясняется как различием когорт родившихся, так и ростом продолжительности жизни при достижении старших возрастов, — уточнили в Росстате.

В Минтруде увеличение численности долгожителей связывают с тем, что «государством уделяется системное внимание поддержке граждан старших возрастов — вопросам здравоохранения, ухода за пожилыми гражданами, развитию в регионах практик, которые способствуют их активному образу жизни», следует из ответа пресс-службы ведомства на запрос «Известий».

— Комплексный подход к этим вопросам влияет на рост продолжительности жизни, что и продемонстрировали данные Росстата, — сообщили в пресс-службе Минтруда.

Действительно, увеличение численности долгожителей — тенденция долгосрочная. Например, их число выросло в 1,8 раза с января 2015 года, когда в стране насчитывалось 447,5 тыс. человек 90+.

Одним из факторов роста численности долгожителей стала программа «Долголетие», в рамках которой повышается уровень вовлечённости пожилых людей в социально активную жизнь, согласна завлабораторией количественных методов исследования регионального развития РЭУ им. Г.В. Плеханова Елена Егорова. Научный руководитель Института региональных проблем Дмитрий Журавлёв тоже объясняет рост численности долгожителей в том числе достижениями медицины. Он также высказал предположение, что представители поколений, которые пережили войну, голод, перестройку, в 1990-е оказались более устойчивыми к пандемическому стрессу. И более ответственными в соблюдении ограничительных мер, добавила Елена Егорова.

В пресс-службе Минздрава не ответили на запрос «Известий».

ПРИШЛИ НА СМЕНУ

Основным фактором увеличения численности долгожителей эксперты считают смену поколений. По словам Елены Егоровой, сейчас в самый почтенный возраст вступают люди, которые родились в самом начале 30-х годов прошлого века, то есть на начало Великой Отечественной войны они были ещё детьми. Нынешние 95-летние — это те, кто родился в середине 1920-х, то есть 1941-й встретили подростками. Именно эта «новая кровь» пополняет ряды долгожителей.

— Эти поколения не попали на фронт, как их родители, поэтому их численность изначально была больше, что определяет ежегодный рост, — подчеркнула эксперт. — О влиянии истории, в частности ВОВ, на всё развитие половозрастной структуры населения можно судить и ещё по одному показателю — соотношению мужчин и женщин, диспропорция которого в старших возрастах постепенно уменьшается: на 1 января 2021 года на тысячу женщин возраста 90 лет и старше приходилось 309 мужчин, тогда как на 1 января 2016 года — 237.

Численность долгожителей будет расти как минимум 10 лет. До того момента, когда рубеж в 90 лет не перейдёт малочисленное поколение 1940-х годов рождения

Елена Егорова также отметила: с 2014 года численность граждан 100+ увеличилась в 2,2 раза, 95–99-летних — в 2,3 раза, 90–94-летних — на 65%.

— Исходя из сложившейся структуры сегодня день можно говорить о том, что численность долгожителей будет расти как минимум в ближайшие десять лет. Точнее, до того момента, когда рубеж 90 лет не перейдёт довольно малочисленное поколение 1940-х годов рождения, так называемые дети войны. И такие волны будут наблюдаться ещё не раз, — сказала эксперт.

Старший научный сотрудник Центра демографических исследований НИУ ВШЭ Екатерина Щербакова предположила, что идущие вслед за этим многочисленные поколения, родившиеся в 50-е и 60-е годы прошлого века, будут доживать до 90 лет значительно чаще, чем поколения их родителей.

Как изменилась численность долгожителей в России, тыс. человек

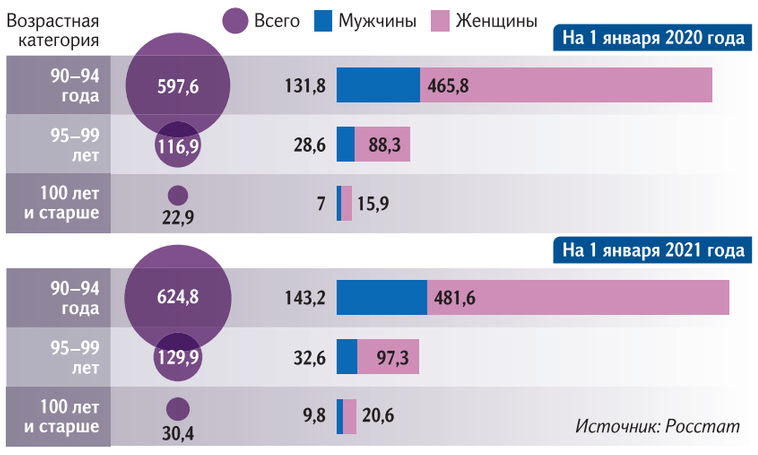

Источник: Росстат

Наука

Химия счастья

Смоделирован путь «гормона удовольствия» внутри клеток

Денис Гриценко

Учёные НИЦ «Курчатовский институт» создали математическую модель того, как на клеточном уровне в организме человека работает «гормон удовольствия». Они определили сигнальный путь дофаминовых рецепторов, то есть установили последовательность молекул, посредством которых информация от клеточного рецептора передаётся внутрь клетки. Благодаря полученным данным в будущем можно будет создать имплантируемые диагностические чипы, способные в реальном времени показывать, какие процессы происходят в мозге пациента. Исследование открывает новые возможности для разработки бионических органов, лекарства от депрессии и развития «точной» психиатрии, основанной не только на лечении симптомов, но и на объективном понимании процессов в нервной системе пациента.

АНАЛОГО-ЧИСЛОВАЯ МОДЕЛЬ

В НИЦ «Курчатовский институт» разработана математическая модель сигнального пути дофаминового рецептора в нейронах. Кроме классических дифференциальных уравнений клеточные процессы были описаны с помощью аналоговых электрических схем, где, например, концентрация вещества в клеточной системе соответствовала напряжению в определённой точке электрической цепи. Использование аналоговых электрических схем позволило упростить модель и получить данные, необходимые для разработки будущих бионических систем. К ним относятся, например, нейроимпланты, позволяющие напрямую управлять протезами.

— Сегодня мы стараемся детально понять, какие процессы происходят в нейронах, получаем новую информацию, которая будет нужна для понимания работы мозга и в будущем для разработки лекарств. С другой стороны, мы создаём заделы под перспективные сенсорные системы, которые будут полезны для лечения заболеваний, связанных с нейродегенерацией, — рассказал заместитель начальника отдела биотехнологий и биоэнергетики НИЦ «Курчатовский институт» Павел Готовцев.

Дофамин, который ещё называют гормоном удовольствия, — это посредник внутри нервной системы, отвечающий за чувство удовлетворения от достижения поставленной цели. Также он выполняет и другие функции. Например, оказывает влияние на когнитивные способности и работу сердечно-сосудистой системы. Нарушения в сигнальном пути, связанном с дофамином, могут приводить к тяжёлым нейродегенеративным заболеваниям и депрессии.

Внутриклеточный сигнальный путь — последовательность молекул, которая возникает в результате взаимодействия рецептора на клеточной стенке или мембране с каким-то веществом. После этого запускается каскад биохимических реакций, которые, по сути, и передают сигнал. Он переходит от молекулы к молекуле. В реальности это сложнейшая цепь реакций с множеством динамических характеристик, значение которых часто неизвестно учёным. Чтобы описать все эти процессы, и была разработана математическая модель.

СИСТЕМНАЯ БИОЛОГИЯ

Проведённые исследования относятся к системной биологии — подразделу биофизики, который изучает биологические системы в динамике.

> МОДЕЛИРУЯ ПРОЦЕССЫ В НЕРВНОЙ СИСТЕМЕ С ПОМОЩЬЮ ЭЛЕКТРОЦЕПИ, МОЖНО БУДЕТ В РЕАЛЬНОМ ВРЕМЕНИ ПОЛУЧАТЬ ИНФОРМАЦИЮ О ТОМ, ЧТО ПРОИСХОДИТ ВНУТРИ КЛЕТОК, НЕ НАРУШАЯ ИХ ЦЕЛОСТНОСТИ

Для моделирования сигнального пути специалисты Курчатовского института использовали сравнительно простую аналоговую электрическую цепь, состоящую из транзисторов и резисторов. Различные напряжения на участках этой цепи соответствовали определённым концентрациям вещества в клеточной системе. Данные, полученные от аналогового устройства, учитывались при разработке математической модели. В свою очередь, результаты, рассчитанные с помощью модели, использовались в эксперименте с электрической цепью. То есть оба компонента системы — аналоговое устройство и математическая модель — работали параллельно, между ними происходил постоянный обмен данными.

Специалисты получили информацию о функционировании кальциевого канала — макромолекулы, перекачивающей кальций с одной стороны клеточной мембраны на другую. Этот процесс вызывает изменения тока ионов кальция в канале под действием дофаминового рецептора. Данные исследования позволят в перспективе анализировать изменения в работе нейронов при патологиях, связанных с нарушением дофаминового сигнального пути.

— У технологии моделирования клеточных процессов есть важное практическое значение, — отметил Павел Готовцев. — В будущем на её основе можно будет создать имплантируемые чипы, которые смогут анализировать концентрацию веществ во внеклеточной среде. Например, концентрацию нейромедиаторов в спинномозговой жидкости. По этим данным, моделируя процессы в нервной системе с помощью электрической цепи, можно будет в реальном времени получать информацию о том, что происходит внутри клеток, не нарушая их целостности.

По словам учёного, такой диагностический чип можно будет установить больному и узнать, например, как у него протекают нейродегенеративные процессы. Это даст возможность точнее подобрать подходы к терапии заболевания. Полученную информацию также можно будет использовать и при разработке лекарств и методов терапии нейродегенеративных заболеваний.

ТОЧНАЯ ПСИХИАТРИЯ

Основная ценность работы в сопоставлении между собой различных состояний живой системы при помощи эквивалентной электрической схемы на основе транзисторов, считает директор НОЦ инфохимии университета ИТМО (вуз — участник проекта повышения конкурентоспособности образования «5–100») Екатерина Скорб.

— Фактически это открывает путь к соединению живых и неживых систем, а также к созданию бионических устройств, вживляемых в организм, — сказала она.

По мнению специалиста, работа учёных Курчатовского института имеет как фундаментальное, так и прикладное значение. Для фундаментальных исследований важна возможность описать сложные паттерны ионных токов с помощью небольшого количества параметров. Для прикладной же науки открывается путь к инженерному оформлению предложенной схемы при создании искусственных органов, разъяснила Екатерина Скорб.

— Авторы работы предложили новый подход к исследованиям функционирования нейромедиаторных систем головного мозга, а следовательно, к моделированию и модерированию внеклеточной концентрации не только дофамина, но и других нейромедиаторов — таких, как серотонин и норадреналин, — сказал профессор Университета Берна (Швейцария), приглашённый профессор Международного научно-образовательного центра нейропсихиатрии Самарского государственного медицинского университета Пол Камминг.

В дальнейшем это позволит учёным и врачам разрабатывать подходы доказательной психофармакотерапии, считает он. К примеру, появится возможность направленно лечить депрессии различной этиологии и патогенеза. Также станет возможно справляться с другими нервно-психическими заболеваниями, ориентируясь не только на клинические проявления состояний пациентов, но и на поведение нейромедиаторных систем.

Таким образом, можно будет развивать так называемую точную медицину в области нейропсихиатрии, отметил эксперт.

«Гагарин — часть нашей идентичности»

Писатель Лев Данилкин — о том, почему первого космонавта любят без мантр, и об искусственной мифологизации

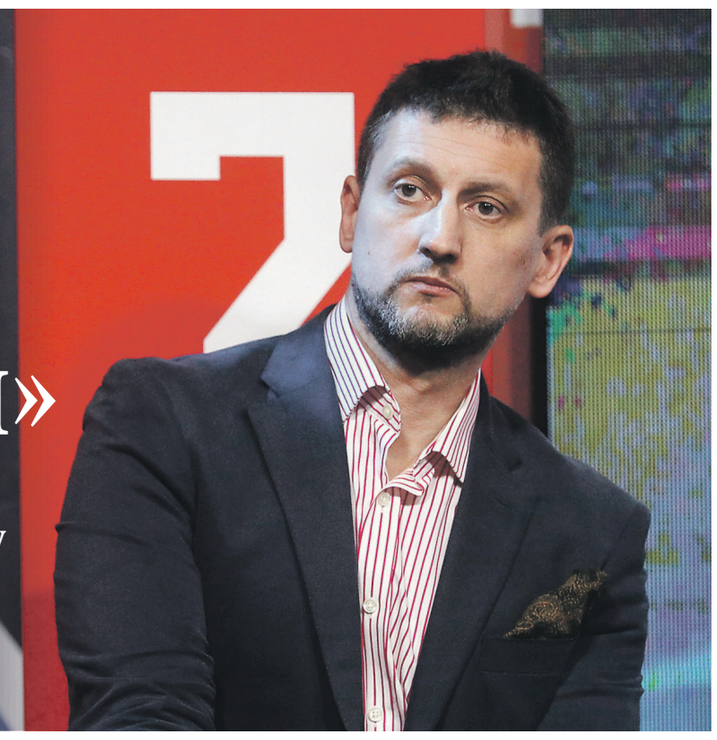

Павел Бедняков | «Известия»

Дарья Ефремова

Лев Данилкин уверен, что, доживи Юрий Гагарин до середины 1980-х, его неминуемо вынесло бы в политику. Считает, что к настоящему Гагарину мы приблизимся не раньше, чем будет опубликован его дневник. И рад, что дочери первого космонавта запретили использование его имени в маркетинге. Об этом писатель рассказал «Известиям» после презентации на ярмарке Non/fiction 2021 нового издания своей книги «Пассажир с детьми. Юрий Гагарин до и после 27 марта 1968 года».

Вы пишете, что полёт Гагарина был чем-то вроде Красной Пасхи, он стал популярнее «Битлз», Мэрилин Монро и Че Гевары. Как именно этот полёт изменил мир?

Одно дело всю жизнь прожить в запертом пространстве. И совсем другое — получить доказательства, что выход в принципе есть и ТУДА можно попасть. То есть полёт Гагарина дал нам принципиально другое ощущение мира — что человек не привязан к Земле, что пространство для манёвра есть, что, если всё кончится, это не конец. Плюс краткосрочный — хотя как краткосрочный, вот 60 лет уже отмечаем — эффект: ощущение причастности к победоносной нации.

Можно ли считать полёт Гагарина оправданием «советского проекта»? Многие говорят: да было трудно, были репрессии, дефицит, плановая экономика, но ведь был и Гагарин...

«Советский проект» задумывался как модернистский: изменение мира к лучшему на основе научных данных. Издержки для граждан оказались крайне высоки, нельзя оправдать истребление людей. Многие сегодня уверены: советские 70 лет — это потерянное время, абсурдный эксперимент. Однако факт, что СССР удалось осуществить жизненно важную догоняющую модернизацию и обеспечить себе суверенитет. И вершиной, акме этого стало 12 апреля 1961 года. И если вы имеете хоть какое-то отношение к СССР, то вам есть чем гордиться.

Советский период никакой не абсурд — 12 апреля тому идеальное доказательство: мы до сих пор являемся не просто формальными наследниками, но бенефициарами деятельности Королёва и Гагарина. «Их», ставшее «нашим» 12 апреля, позволило человечеству сделать огромный шаг в сторону космического «запасного выхода», который — не надо быть Гретой Тунберг, чтобы понять это — рано или поздно понадобится.

Разумеется, кроме радужной стороны у этого триумфа были и менее приятные: например, именно успех в космосе позволил руководству СССР отвлечь внимание от жестокого, по живому, разделения Берлина на два города летом 1961-го. И это тоже часть истории Гагарина, не вычеркнешь.

На выставке-ярмарке Non/fiction вы говорили: 12 апреля 1961 года и 9 мая 1945 года — две высшие точки советского миропорядка. Стоит ли делать 12 апреля национальным праздником, выходным и выстраивать вокруг него современный «нацбилдинг»?

Мне бы не хотелось, чтобы культ Гагарина из нынешнего абсолютно народного, низового, натурального, счастливого превратился в официальный — с обязательными мантрами с трибуны и отдельной строкой в УК за оскорбление космонавтов. Живой культ Гагарина — с домашним отмечанием 12 апреля, с самопальными, похожими на святилища музеями первого космонавта, с чтением стихов в детских садах, со считалочкой про «летит-летит Гагарин» — всё это часть нашей национальной идентичности. Не надо это никак регулировать и искусственно мифологизировать — редкий случай, когда и так всё хорошо, мы справляемся.

Да, более того, Гагарин, как Достоевский и Тальков, — фигура масскульта. В пробках больших городов слушают «Гагарин, я вас любила», а чуть отъедешь от столицы, так там на заборе написано: «Юра, мы всё прохлопали» или «Юра, мы всё исправим».

На самом деле это квазирелигиозный культ, и я, пожалуй, рад, что дочери Юрия Алексеевича запрещают использование его имени в маркетинге, иначе тут всё было бы в «Гагарине» — от крекеров до новых моделей «Лады» — и это девальвировало бы образ. Особенность этого культа в том, что Гагарин для людей 1960-х и сегодняшних воплощает несколько разные вещи.

Если раньше Гагарин был гарантией того, что в космос полечу и я тоже, то сегодня он один из наших, такой прекрасный, лучащийся, лучший, неземной — свой. Не факт, что вам удастся полететь в космос, но зато благодаря Гагарину вы как бы УЖЕ слетали в прошлом. Он за всех нас слетал. Собственно, ровно вот это коллективное ощущение и транслируется посредством названия моей книги «Пассажир с детьми».

Почему именно он идеально подошёл на роль народного святого? Не потому ли, что он пример небывалого подъёма социального лифта, а заодно и каратаевский тип — эдакий народный философ, чья жизненная стратегия сводится к «не нашим умом, а Божьим судом»?

Религиозное почитание довольно иррациональная вещь: почему в Италии пишут иконы с Марадоной, а в России с Тальковым? С Гагариным связаны воспоминания о счастливом моменте истории. Все, кто тогда жил, помнят, где они были утром 12 апреля. И сам Гагарин был складный, ладный, красивый, и погиб он рано — странной, так и не объяснённой загадочной смертью, видимо, не угодив кому-то. Это я транслирую коллективные представления в самом общем виде. Мне кажется, в сумме это может давать культ в хорошем смысле: народную любовь, приязнь.

Вы много общались с людьми, знавшими Юрия Алексеевича. Например, ссылаясь на воспоминания его одноклассника Льва Толкалина, вы пишете о чуть ли не полукриминальной юности первого космонавта.

Не стоит всё же преувеличивать «неформальный» характер юности Гагарина — да, он вырос в послевоенной, очень бедной, наполненной дешёвым оружием среде, но довольно быстро был мобилизован институциями, где ценятся дисциплина и лояльность государству, которое настаивало, что монополия на насилие именно и только у него.

Возможно, застрянь он надолго в какой-то дворовой среде, он развил бы в себе черты, свойственные лидерам такого рода групп: у него были выдающиеся способности к адаптации — психологической и физиологической. Но он совершенно сознательно, на наше счастье, выбрал другой путь.

Что до «каким был в действительности», я точно знаю, что он был сложнее, чем «складный–ладный–весёлый». Мы знаем, что он всё время менял — методично, упорно — свои профессиональные идентичности: переучивался и доучивался.

Полный текст интервью читайте на iz.ru

Культурная резолюция

Как изменится система выдачи «прокаток» фильмам

Сергей Сычёв

Условия получения прокатных удостоверений для фильмов в России будут изменены. Уже ведётся работа над полной цифровизацией процесса подачи документов, сообщили «Известиям» в Министерстве культуры. Эта мини-реформа сделает механизм удобнее, но не совсем отвечает запросам рынка, утверждают дистрибьюторы и эксперты: действующая система выдачи «прокаток» неэффективна и непрозрачна. По их словам, из-за неё срываются и отменяются релизы, а прокатчики на свой страх и риск вносят купюры в фильмы. Случаются и скандалы, как с драмой «Супернова» с Колином Фёртом и Стэнли Туччи, выход полной версии которой на экраны задержался почти на три недели.

КАК ЭТО РАБОТАЕТ

Чтобы выпустить фильм на экран кинотеатра, нужно получить у Минкультуры прокатное удостоверение. Для этого дистрибьютор подаёт в ведомство пакет документов. В него включены копия фильма, которую планируется показывать, запрашиваемый возрастной рейтинг и планируемая дата выхода. Если фильм планируется показывать в двух версиях, понадобится два пакета документов — для двух удостоверений. Например, исторический блокбастер «Викинг» показывался в вариантах 12+ и 18+, в последнем были откровенные сцены и больше насилия в кадре. У каждого своя «прокатка».

Как раз способа подачи документов и коснутся разрабатываемые изменения.

— Первоочередная задача — полностью «оцифровать» эту государственную услугу, внедрить реестровую модель, — пояснили «Известиям» в Минкультуры. — Чтобы заявитель мог передавать весь пакет документов в электронном виде. И будет не бумажная «прокатка» с синей печатью, а запись в электронном реестре.

По закону услуга по выдаче «прокатки» должна быть оказана в течение десяти дней с момента подачи заявки. «Известия» попросили Минкультуры рассказать, кто именно отсматривает документы и фильмы для решения о выдаче удостоверения и присвоении рейтинга.

— Согласно регламенту, сотрудники Минкультуры России проверяют фильм на соответствие требованиям российского законодательства, — ответили в ведомстве. — Если фильм отвечает требованиям законов Российской Федерации, а его правообладатель подаст заявление на получение прокатного удостоверения в соответствии с действующим регламентом, оснований для отказа в «прокатке» нет.

СЛОВА, ЛЮБОВЬ И БОЛЬ

Но проблемы могут возникать не только из-за отсутствия «цифры», и страдают от них и прокатчики, и зрители. «Известия» поговорили с дистрибьюторами — по их словам, при текущем положении дел получение «прокатки» часто ведёт к конфликтным ситуациям. Участники рынка считают: нужно реформировать не способ подачи документов, а правила выдачи удостоверений — сегодня они понятны далеко не всем. По словам главного редактора «Бюллетеня кинопрокатчика» Александра Нечаева, без выдачи удостоверений будет хаос, дистрибьюторы между собой не договорятся, по крайней мере в первое время. Но важно, чтобы регуляционные механизмы не превращались в репрессивные, говорит эксперт.

— Подобное реформирование предполагает внесение изменений в ряд федеральных законов, что потребует дополнительного времени, — добавили в Минкультуры. — Так что мы просим участников рынка заручиться некоторым терпением и пониманием — работа запущена и активно ведётся уже сейчас.

Дистрибьюторы же утверждают, что по выдаче удостоверений есть ряд вопросов. Первый — возрастные рейтинги. И «Бюллетень», и прокатчики говорят, что для российских и зарубежных картин требования разнятся. По их словам, отечественной картине присваивают 6+, если в кадре обнажённая женщина или постельные сцены, насилие, грубые слова, а зарубежной картине с такими же сценами дают сразу 18+, что резко снижает прокатный потенциал.

Следующая проблема, отмечают представители отрасли, связана с уже описанной: чтобы картине понизили возрастной ценз, эксперты Минкультуры требуют внести в неё правки. Так, ЛГБТ-тематика может заявляться только в фильмах 18+, поэтому из дубляжа фильма «Мстители: Финал» для получения рейтинга 16+ убрали слова о гомосексуальном партнёрстве одного из героев.

Иногда правки нужны для того, чтобы картина вообще получила «прокатку». Если в кадре свастика, её придётся «замазывать» на компьютере. Если звучат русские ругательства — их надо удалить, на других языках браниться не воспрещается. Запрет мата в кино вступил в силу в 2014 году, и снятая до запрета «Страна 03» более года пролежала на полке, пока режиссёр Василий Сигарев не согласился отцензурировать речь персонажей, из-за чего стало совсем непонятно, о чём они говорят. Законом также запрещаются фильмы, «пропагандирующие культ насилия и жестокости», что теоретически подходит к целому ряду жанров: экшен, триллер, хоррор.

Препятствием для выдачи удостоверения могут оказаться и откровенные гетеросексуальные сцены. Так было с «Клипом» Майи Милош и «Любовью» Гаспара Ноэ, которым в кинотеатры попасть не удалось. Глава Capella Film Надежда Мотина рассказала, что в 2019 году из драмы «Королева сердец» для получения «прокатки» пришлось вырезать сцену орального секса. Сейчас компания купила победившую на Берлинале сатирическую трагикомедию с провокационным названием «Неудачный трах, или Безумное порно». Но Мотина не знает, удастся ли сохранить оригинальное название и целостность произведения, где хоум-видео учительницы попадает в интернет и её жизнь превращается в ад.

— Я специально купила этот фильм, чтобы пройти с ним «квест» и посмотреть, какой будет реакция чиновников, — сказала «Известиям» Надежда Мотина. — Так нам будет ясно, как и куда двигаться дальше. Не всегда понятно, с чем связаны замечания. Если бы был опубликован точный список того, что нельзя, было бы проще. Вплоть до буквального перечня — какие слова считать матом, что точно считать порнографией и какие слова нельзя использовать в названии.

ГОЛОСОВАТЬ ЗА КИНО

Иногда внести правки требуется накануне релиза. Если дистрибьютор не успевает, премьера переносится или отменяется — теряются деньги, случаются конфликты с правообладателями (все купюры надо согласовывать с ними). Комедии «Смерть Сталина» было выдано удостоверение, а потом прямо накануне премьеры его вдруг отозвали.

Поэтому прокатчики и перестраховываются: рискуя репутацией, сами вносят правки заранее. Кто-то, как «Централ Партнершип» с нуаром «Номер 44», сам отзывает заявление на «прокатку», предвидя проблемы. Эта же компания по собственной инициативе вырезала из байопика «Рокетмен» про Элтона Джона сцены с сексом, алкоголем и наркотиками.

В марте разгорелся скандал вокруг драмы «Супернова», которая вышла с купюрами прокатчика: в сокращённой версии было непонятно, что герои Фёрта и Туччи любовники, а не друзья. Дистрибьютор World Pictures объяснил это тем, что гомосексуальность героев непринципиальна для сюжета, а вот кинотеатры и зрители могли бы картину не принять. Под давлением общественности компания подала заявку на «прокатку» уже для полной версии.

— Бизнес и зрители должны «проголосовать» за такое кино, — сказали «Известиям» в компании World Pictures. — Результат может быть судьбоносным для нашего проката. Станет ясно, стоит ли вообще выпускать фильмы уровня «Суперновы».

«Прокатку» полной версии выдали только 31 марта, хотя заявка была подана 18-го числа с датой релиза 22 марта. Несколько кинотеатров уже подтвердили, что готовы показать картину. Она в итоге выйдет 8 апреля.

— Минкультуры России рекомендует правообладателям подавать заявление на получение прокатного удостоверения заблаговременно, — пояснили «Известиям» в ведомстве. — 18 марта в Минкультуры России поступила заявка от ООО «Уорлд Пикчерз», она была зарегистрирована. Согласно регламенту, государственная услуга по выдаче прокатного удостоверения предоставляется в течение десяти дней с даты регистрации документов.

31 марта, по прошествии более десяти дней с момента регистрации заявки, в World Pictures «Известиям» сообщили о получении «прокатки».

Прокатчики — бизнесмены, поэтому говорят о проблеме прокатных удостоверений с осторожностью. Многие собеседники «Известий» просили их не называть. Но все они солидарны в одном: свод правил должен быть единым и понятным для всех. До мелочей, чтобы не было сюрпризов накануне релизов. А как подавать документы — вопрос второстепенный, хотя в цифровом формате, конечно, делать это будет гораздо удобнее.

КИНООБЗОР

Пока Голливуд продолжает играть в «пятнашки», двигая снова и снова даты релизов блокбастеров, российский «Дисней» выпустил долгожданного «Майора Грома» на неделю раньше, чем планировалось. Не побоялись ни Дня дурака, ни опасного соседства с суперхитом «Годзилла против Конга». «Известия» рассказывают об этой и других новинках уикенда, которые можно посмотреть в кинотеатрах.

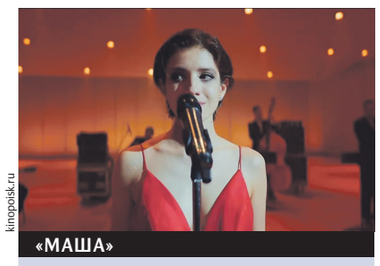

kinopoisk.ru

«МАША»

Российское кино продолжает ревизию 1990-х. «Маша» рассказывает историю племянницы провинциального авторитета, которого, как всегда безупречно и трагично, воплощает Максим Суханов. А саму Машу в юности очень хорошо играет актриса Полина Гухман. Пока крёстный отец отстреливает своих врагов чуть ли не на глазах у девочки, та словно не замечает всего этого: привыкла. Она наслаждается нежным возрастом, шутит с крутыми парнями, приставленными охранять её. Спокойно воспринимает, что всех обижают, а её почему-то нет. И мечтает стать джазовой певицей.

Режиссёр Анастасия Пальчикова постаралась тщательно воспроизвести всё, что осталось в её памяти о 1990-х, фильм в этом смысле почти автобиографический. На «Кинотавре», где лента была в конкурсе, Пальчикова рассказывала, как шла в школу, пряталась от бандитских перестрелок за автомобилями, а потом спокойно продолжала путь. Ощущение естественности беспредела, пожалуй, главное в этой мелодраме. Где, конечно, есть ещё и первая любовь, и разочарование, и неминуемое наказание за преступления.

Режиссёр: Анастасия Пальчикова
В ролях: Аня Чиповская, Полина Гухман, Максим Суханов

Сергей Зданович

kinopoisk.ru

«МАЙОР ГРОМ: ЧУМНОЙ ДОКТОР»

Одна из важнейших премьер для российского кино 2021 года — блокбастер по мотивам комиксов издательства Bubble о питерском майоре полиции Игоре Громе. Ничего подобного со времён «Чёрной молнии» у нас не выходило, и «Майор Гром» — такой же эксперимент, проба пера, как «Книга мастеров», без которой не было бы «Последнего богатыря» и возрождения отечественной киносказки. Дальше нужно работать над ошибками, но именно поэтому так важно посмотреть эту картину — скорее принципиальную, чем удачную. Но что может быть интереснее первопроходцев?

Гром не супергерой. Бирюк и интроверт, он хорошо дерётся, принципиален, неподкупен и, по возможности, законопослушен. Поэтому когда сынок олигарха, задавивший девочку, поглумился над судом и остался на свободе, Гром стиснул зубы. А потом в городе появился некий тёмный рыцарь, называющий себя Чумным доктором. Вот он расправился и с тем сынком, и с бизнесменшей-обманщицей, стал настоящим народным героем. Но Гром его ищет, чтобы посадить в тюрьму, и подозревает он похожего на Павла Дурова филантропа, создателя прогрессивной соцсети «Вместе». Потому что тот, кто зовёт к свободе, наверняка монстр и убийца.

Режиссёр: Олег Трофим
В ролях: Тихон Жизневский, Любовь Аксёнова, Алексей Маклаков

kinopoisk.ru

«РОЗОВОЕ ОБЛАКО»

Трудно поверить, что антиутопия «Розовое облако» была снята в 2019 году, потому что тогда её придётся признать пророческой. Её герои Яго и Джованна познакомились на вечеринке, отправились в её двухэтажную квартиру, худо-бедно провели вместе ночь, а наутро правительство в экстренном сообщении ввело обязательную самоизоляцию. Над планетой висит розовое облако, его пары настолько ядовиты, что стоит выйти из дома — и конец. У Яго и Джованны начинается вынужденная совместная жизнь, проходят годы, у них рождается ребёнок, а на улицу по-прежнему нельзя.

Бразильская режиссёр-дебютантка Юли Жербази очень остроумно решает ряд трудностей, возникающих при долгой изоляции. Например, герои ухитряются изменять друг другу, оставаясь в одном помещении. Изобретают особый способ доставки продуктов, чтобы не умереть с голоду. Создают себе повседневные ритуалы, чтобы этим «ритмом» помочь справиться с нарастающей скукой. Это и страшно, и смешно, потому что слишком узнаваемо, хотя многие российские зрители наверняка грустно подумают, что, если бы действие разворачивалось в России, героям пришлось бы уживаться не в двухэтажных хоромах, а в типовой однушке.

Режиссёр: Юли Жербази
В ролях: Рената де Лелис, Эдуардо Мендонса, Хелена Бекер

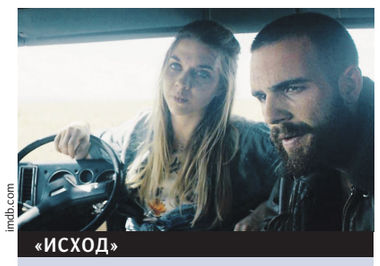

imdb.com

«ИСХОД»

Двадцать лет назад хоррор «Звонок» сделал невероятное — придал устаревшей уже тогда, но всё ещё живой технологии VHS мистический статус. Низкое качество изображения оказалось эстетическим приёмом: рассмотреть толком нельзя, и от этого особенно жутко. С тех пор прошло много времени, VHS превратилась в реликт, но создатели хорроров и sci-fi никак не могут успокоиться. Снова и снова они предлагают нам поверить, что среди дрожащих полосок кадров старых видеокассет может скрываться нечто трансцендентное, надо только посмотреть внимательно.

На этом построен и фильм «Исход». В недалёком будущем, утверждают авторы, человечество будет настолько раздавлено глобальным авторитарным режимом, что только хаос в форме обречённой на гибель партизанщины будет ему противостоять. А так везде будет сплошная тюрьма, где лишь надсмотрщики и заключённые. И тут один вертухай по имени Коннор вдруг нашёл старую кассету, вставил в магнитофон — а там заснята дверь в рай. Коннор, естественно, дезертировал и отправился на поиски портала, по пятам за ним последовала охотница за беглецами: у неё свои планы на артефакт. И хочется верить, что всё у них обоих сложится хорошо.

Режиссёр: Логан Стоун
В ролях: Джими Стэнтон, Джанелл Сноу, Чарльз Гарднер

Спорт

Григорий Сысоев | РИА Новости

Финишная лихая

В РПЛ начинается решающий отрезок сезона

Дмитрий Сомов

Чемпионат России по футболу возобновляется после перерыва на матчи сборных в квалификации к чемпионату мира 2022 года. Это была последняя пауза перед финишным отрезком РПЛ из семи туров. В выходные «Спартак» продолжит погоню за лидирующим «Зенитом», а «Локомотив», «Сочи», ЦСКА, «Динамо», «Ростов» и «Рубин» — борьбу за место в тройке призёров и еврокубковые путёвки.

«РОСТОВ» — «СПАРТАК»

Центральный матч тура пройдёт в Ростове-на-Дону. «Спартак» (44 очка) набрал ход после нескольких осечек, случившихся сразу после рестарта сезона. Красно-белые вышли на чистое второе место и отстают от лидирующего «Зенита» (48) на четыре очка. Последние три матча москвичи выиграли с общим счётом 13:3 — были разгромлены «Краснодар» (6:1) и «Урал» (5:1), а также добыта важная выездная победа в принципиальном дерби над «Динамо» (2:1).

«Ростов» в последнем туре перед паузой на матчи сборных разгромил «Ротор» (4:0). Тем самым дончане прервали пятиматчевую серию без побед. Несмотря на осечки, подопечные Валерия Карпина всё ещё претендуют на высокие места. Они всего в трёх очках от тройки лидеров — таблица очень плотная.

Встречи «Ростова» и «Спартака» всегда имеют дополнительную интригу из-за фигуры главного тренера дончан Валерия Карпина. Он, как бывший футболист, менеджер и тренер, является культовой личностью для большинства спартаковских болельщиков. Матч планирует посетить владелец столичного клуба Леонид Федун. Он не так часто отправляется на выезды с командой.

— До начала матчей сборной России «Спартак» выглядел очень уверенно и убедительно с точки зрения кондиций и физического состояния футболистов, — отметил в беседе с «Известиями» бывший тренер национальной команды Борис Игнатьев. — Но в то же время своё мастерство на поле в этом сезоне неплохо демонстрируют и футболисты ростовского клуба. Если бы игра была в Москве, думаю, что «Спартак» был бы ближе к победе. На выезде красно-белым точно будет сложнее.

«ЗЕНИТ» — «ХИМКИ»

Питерцы имеют всё ещё комфортный отрыв от преследователей в четыре очка. Но их следующим соперником станут «Химки». Подмосковный коллектив все считали аутсайдером сезона, но после того, как команду возглавил Игорь Черевченко, красно-чёрные выглядят очень уверенно. Последнее поражение «Химок» в РПЛ случилось аж в ноябре прошлого года. Тогда «Химки» уступили как раз «Зениту» (0:2). С тех пор команда не проигрывает уже на протяжении десяти туров.

— Матч «Зенит» — «Химки» имеет свою предысторию, — напомнил «Известиям» экс-главный тренер петербургской команды и бывший вице-президент химчан Анатолий Бышовец. — У меня есть надежда, что подмосковный клуб забьёт. Для этого у него есть хорошие возможности, и не стоит недооценивать «Химки». Это команда, которая в каждом матче действует рационально, хорошо готовится к каждому из соперников и имеет комфортную атмосферу в коллективе. У «Зенита» же сейчас проглядываются некоторые проблемы. Сергею Семаку надо постараться привести игроков и к физически, и в некоторой степени психологически устойчивому состоянию.

«ТАМБОВ» — ЦСКА

Во время паузы на матчи сборных ЦСКА решился на смену главного тренера. Экс-нападающий армейцев, легенда клуба Ивица Олич сменил Виктора Гончаренко. Ранее хорват работал в штабе своей сборной, но не имел опыта самостоятельного руководства командой. Очевидно, что ЦСКА пошёл на риск. Тем не менее сложно представить более комфортного соперника для дебютного матча Олича, чем нынешний «Тамбов». Команда обладает слабейшим составом в Лиге, погрязла в финансовых проблемах и скандалах. Мало кто верит, что подопечные Сергея Первушина возьмут хотя бы одно очко не то что в ближайшей игре, а даже во всех оставшихся матчах чемпионата.

— Поражение ЦСКА от «Тамбова» исключено, — заявил «Известиям» бывший нападающий армейцев Владимир Пономарёв. — Всегда с новым тренером появляются свежие эмоции и стимул у футболистов проявить себя, доказать, что они достойны играть в основном составе. Если случится поражение или ничья — это уже ни в какие ворота. Конечно, у команды появится определённый настрой. И движение будет другое, и физика хорошая, и в техническом плане постараются показать, что они имеют в арсенале. Тренер уже сам увидит, кто на что способен. Посмотрим, как Олич будет использовать Марио Фернандеса, уж очень он много всегда торчит впереди и оголяет свой правый фланг, через который ЦСКА часто пропускает. Хорошо, что сам Марио забивает, но он за свой фланг должен отвечать, за своё место в команде нести ответственность. Работы у Олича непочатый край. Ребята будут играть с энтузиазмом, с повышенным интересом, с бешеной энергией — это естественно. Они обязательно выиграют.

В 24-м туре чемпионата России состоится ещё пять матчей: «Ротор» — «Локомотив», «Рубин» — «Сочи», «Краснодар» — «Ахмат», «Динамо» — «Уфа» и «Урал» — «Арсенал».

РПЛ-2020/21

Лига чемпионов · Лига Европы · Стыковые матчи · Вылет в ФНЛ

	Команда	И	В	Н	П	З-П	О
1	«Зенит»	23	14	6	3	53–21	48
2	«Спартак»	23	13	5	5	46–26	44
3	«Локомотив»	23	12	4	7	30–26	40
4	«Сочи»	23	11	7	5	38–25	40
5	ЦСКА	23	12	4	7	40–24	40
6	«Динамо»	23	12	3	8	32–26	39
7	«Ростов»	23	11	4	8	30–23	37
8	«Рубин»	23	11	4	8	32–29	37
9	«Химки»	23	10	5	8	30–32	35
10	«Краснодар»	23	10	4	9	44–30	34
11	«Ахмат»	23	8	5	10	22–29	29
12	«Урал»	23	5	11	7	20–30	26
13	«Ротор»	23	4	6	13	12–36	18
14	«Арсенал»	23	4	5	14	19–40	17
15	«Уфа»	23	3	5	15	15–37	14
16	«Тамбов»	23	3	4	16	14–43	13

И — игры, **В** — выигрыши, **Н** — ничьи, **П** — поражения, **З-П** — забито-пропущено мячей, **О** — очки
Источник: premierliga.ru

ВЫХОДНЫЕ С «ИЗВЕСТИЯМИ»

Смешанные единоборства. Bellator 255. Усман Нурмагомедов — Майк Хэмел

В ночь на субботу в штате Коннектикут пройдут поединки среди бойцов в рамках очередного турнира Bellator. Свой дебютный бой в организации проведёт Усман Нурмагомедов — двоюродный брат легендарного бойца Хабиба Нурмагомедова. В прошлом году чемпион UFC завершил свою выдающуюся карьеру. Теперь в дело вступает 22-летний Усман. Выигравший все 11 проведённых боёв в профессиональной карьере дагестанец сойдётся с американцем Майком Хэмелом. Эта схватка в лёгком весе станет одной из главных в рамках предстоящего турнира.

3 апреля, 01.00 **предварительный кард;**
04.00 **основной кард.**
«Мохеган Сан Арена» (Анкасвилл, США).
Прямая трансляция на РЕН ТВ

Футбол. Чемпионат России. 24-й тур

После двух недель перерыва на игры сборных возобновляется национальное первенство РПЛ. В рамках 24-го тура состоится несколько ярких матчей. Волгоградский «Ротор» проведёт дома первую официальную игру после смены главного тренера и примет забравшийся на третью строчку московский «Локомотив». Претендующий на попадание в зону еврокубков казанский «Рубин» примет на своём поле уже находящийся там «Сочи». Другой соискатель путёвки в Лигу Европы «Ростов» готовится встретить в своих владениях московский «Спартак», закрепившийся на втором месте и стремящийся догнать лидирующий «Зенит».

3 апреля, 14.00 **«Волгоград Арена» (Волгоград);**
16.30 **«Ак Барс Арена» (Казань).**
4 апреля, 19.00 **«Ростов Арена» (Ростов-на-Дону).**
Прямые трансляции на «Матч ТВ» и «Матч Премьер»

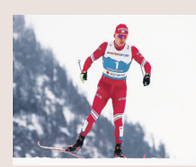

Лыжные гонки и биатлон. Чемпионат России

Международный сезон в зимних видах спорта уже закончился, но до ухода в отпуск отечественным лыжникам и биатлонистам осталось провести пару гонок в рамках национальных первенств, которые завершатся в эти выходные. На кону не только медали, но и шансы второго эшелона спортсменов попасть в состав сборных на следующий сезон и поучаствовать в соревнованиях Кубка мира.

Впрочем, на лыжном чемпионате России в Тюмени и биатлонном в Ханты-Мансийске зрители также могут увидеть и признанных звёзд. Например, лыжника Александра Большунова, выигравшего два последних Кубка мира, а также одну из золотых медалей февральского чемпионата мира.

Лыжи
2 апреля, 09.00, 10.30 **эстафеты: женщины, мужчины.**
3 апреля, 08.00 **масс-старт, женщины.**
4 апреля, 08.00 **масс-старт, мужчины.**
Арена «Жемчужина Сибири» (Тюмень).

Биатлон
3 апреля, 09.45 **эстафета, женщины;**
12.45 **масс-старт, мужчины.**
4 апреля, 10.30 **масс-старт, женщины;**
12.30 **эстафета, мужчины.**
Биатлонный центр (Ханты-Мансийск)

Соцсети, Андрей Эрштрем | «Известия», Сергей Бобылев | ТАСС

Времена первых

Кто главный фаворит Кубка Гагарина

Алексей Фомин

Плей-офф КХЛ приближается к развязке — наступает пора финалов конференций. На Западе в очередной раз пройдёт армейское дерби между московским ЦСКА и петербургским СКА. А на Востоке нас ждёт противостояние «Ак Барса» и «Авангарда».

Формально состав участников оказался предсказуемым, поскольку именно эти клубы были лучшими в своих конференциях по итогам регулярного чемпионата. На Западе стал первым ЦСКА, а вторым — СКА. На Востоке победил «Ак Барс», за ним расположился «Авангард». Но не у всех путь к полуфиналу Кубка Гагарина оказался лёгким. ЦСКА и «Ак Барс» считаются фаворитами в своих сериях, однако не стоит списывать со счетов и их соперников.

ЦСКА — СКА

С сезона-2014/15 редко финал Западной конференции обходился без противостояния двух армейских коллективов. С начала 2010-х эти клубы самые богатые в лиге. Но поначалу они не могли конвертировать ресурсы в результат, поэтому часто вылетали на ранних стадиях плей-офф. Лишь в 2015-м СКА впервые выиграл Кубок Гагарина, а ЦСКА впервые боролся за него. Тогда в финале Западной конференции питерцы проигрывали в серии 0:3, но отыгрались и победили москвичей 4:3, а затем в решающей серии одолели «Ак Барс» (4:1).

Через год ЦСКА взял реванш, выиграв серию за четыре матча (4:0). Но долгожданная победа в Кубке Гагарина не состоялась. Красно-синим помешал магнитогорский «Металлург», победивший в серии 4:3. В 2017 году случился один из немногих прецедентов, когда предпоследняя стадия плей-офф обошлась без армейского дерби. Во втором раунде ЦСКА неожиданно проиграл ярославскому «Локомотиву» (2:4), который не сдюжил в финале Запада, уступив СКА (0:4). Тогда питерцы взяли свой второй Кубок Гагарина.

В следующие два сезона статус-кво восстановился. Вновь ЦСКА и СКА бились за выход в финал плей-офф. Оба раза верх брали москвичи — 4:2 и 4:3. В первом случае это закончилось поражением команды в финале от «Ак Барса» (1:4), а во втором она сумела завоевать первый в своей истории главный трофей КХЛ. В 2020 году плей-офф не был доигран из-за пандемии. Его прервали накануне старта второго раунда, где ЦСКА должен был встречаться с московским «Динамо», а СКА — с хельсинкским «Йокеритом». Сумели бы финны или бело-голубые прервать гегемонию армейских команд на Западе, осталось неизвестным.

Перед нынешним сезоном КХЛ ввела жёсткий потолок зарплат — 900 млн рублей. Предполагалось, что это уравняет шансы команд на успех за счёт более справедливого перераспределения между клубами лучших хоккеистов. Отчасти это оправдалось. Оба армейских коллектива не смогли удержать нескольких лидеров, уехавших в НХЛ. А часть их статусных игроков отправилась к конкурентам. Казалось, это позволит «Динамо» и «Локомотиву» дать бой лидерам на Западе.

В регулярном чемпионате ЦСКА и СКА заняли два первых места, но была надежда, что в плей-офф им будет труднее. Тем более питерцы выдали непростую серию с минским «Динамо», где белорусская команда создавала много моментов у ворот соперника, проигрывая из-за существенной разницы в индивидуальном мастерстве. К тому же широкая ротация состава и перестановки среди помощников главного тренера Валерия Брагина наводили на мысль, что клуб просто не готов к решающим сериям и класса московского «Динамо» хватит, чтобы низвергнуть питерцев.

Первый матч серии второго раунда это подтвердил: команда из Северной столицы была бита дома (1:4). Но потом она вернула в состав лидеров Ткачёва и Бурдасова, перестроила игру на более осторожную, закрыла основное звено динамовцев, обескровленное травмой Дмитрия Кагарлицкого. И в результате СКА выиграл четыре матча подряд, закончив серию за пять игр.

ЦСКА же нарвался на ожесточённое сопротивление «Локо». Ярославцы потерпели два обидных поражения в третьем (1:2 ОТ) и пятом (2:3) матчах, но сумели довести серию до заключительной седьмой встречи, где всё-таки не совладали с армейцами (0:2). По мнению экспертов, выигрывавшие ранее за счёт финансового превосходства над конкурентами ЦСКА и СКА оказались готовы к потолку зарплат за счёт фундамента в виде глубины состава, собранного в прошлые годы. Кроме того, в случае с москвичами сказалась выстраиваемая годами тренерским штабом во главе с Игорем Никитиным система игры, при которой почти каждый хоккеист действует на максимуме, а у питерцев — успешное внедрение молодых ребят.

— Залогом успеха команд стали хороший подбор игроков и подготовка к плей-офф, — поделился с «Известиями» бывший главный тренер ЦСКА и СКА Вячеслав Быков. — Армейское дерби стало традиционным противостоянием финала Запада. В связи с введением в КХЛ потолка зарплат возможности команд примерно уравниваются, и теперь на результатах гораздо больше сказывается работа менеджеров и тренеров клубов. Значит, в ЦСКА, СКА, «Ак Барсе» и «Авангарде» было сработано лучше. К тому же, чтобы вырастить картошку, надо вырыть лунку, положить туда семена и ждать какое-то время, когда будут вырастать целые клубни. Невозможно посадить картошку сегодня утром, а завтра уже иметь клубни. Потолок был введён только год назад. Нужно время, чтобы он заработал. Несколько сезонов понадобится, чтобы он в достаточной степени уравнял возможности команд.

Кристина Кормилицына | «Известия»

«АК БАРС» — «АВАНГАРД»

Год назад «Ак Барс» был одним из главных фаворитов плей-офф и, пожалуй, наряду с ЦСКА может больше всех кусать локти из-за того, что коронавирус сорвал финиш сезона. При этом казанский клуб является рекордсменом по количеству побед в Кубке Гагарина — три раза. «Авангард» дважды играл в финале турнира. Причём второй раз был всего два года назад — при нынешних руководстве и главном тренере Бобе Хартли. Этой весной канадец попробует принести омичам долгожданный трофей, присовокупив его к своей коллекции с Кубком Стэнли, выигранным специалистом 20 лет назад во главе «Колорадо Эвеланш».

Для наставника «Ак Барса» Дмитрия Квартальнова этот сезон тоже крайне важен. Он по праву входит в категорию топ-тренеров КХЛ, но до сих пор не взял главный трофей. В 2016 году во главе ЦСКА специалист был в шаге от триумфа, но проиграл в семи матчах «Магнитке». Сейчас у него есть мощный состав и шансы добиться долгожданной победы. Его команда быстро закончила прошлую стадию, пройдя уфимский «Салават Юлаев» по итогам четырёх матчей (4:0). «Авангард» уложился в шесть игр, выбив из розыгрыша «Металлург» (4:2).

— На первом матче серии может сказаться вход команд в режим плей-офф, так как казанцы отдыхали десять дней, а омичи — пять, — отметил в разговоре с «Известиями» двукратный обладатель Кубка Гагарина в составе «Ак Барса» Алексей Бадюков. — И я бы обратил внимание на то, как команды сыграли в «регулярке» между собой. Было четыре матча, и каждый клуб по два раза выиграл свои домашние встречи. У этих соперников похожие системы игры, но у «Ак Барса» состав поглубже. И это даёт ему преимущество, хотя в остальном серия будет довольно непредсказуемая и интересная.

Финал Западной конференции стартует 2 апреля в Москве, финал Востока — на следующий день в Казани.

ИЗВЕСТИЯ
2 апреля 2021 г.
№ 58 (30746)
Подписные индексы
Москва, Санкт-Петербург: П2131, 50050
Регионы РФ: П5486, 13133

Газета «Известия».
Учредитель: АО «Газета Известия».
Издатель: АО «Газета Известия».
Главный редактор: С. В. Коротеев.

Адрес издателя и редакции: Партийный пер., д. 1, корп. 57, стр. 3, эт. 1, пом. 1, ком. 40а, г. Москва, 115093. Тел.: +7 (495) 645-36-10
Время подписания в печать: 0.15, фактически 22.30.
Цена свободная

Все права защищены. Использование материалов без письменного согласия редакции запрещено. При цитировании ссылка на газету «Известия» обязательна. Мнения авторов в рубрике «Мнение» могут не совпадать с позицией редакции.

Свидетельство о регистрации средства массовой информации ПИ № ФС77-76794 от 16.09.2019 выдано Федеральной службой по надзору в сфере связи, информационных технологий и массовых коммуникаций.

Прямая реклама и информационные материалы
Агентство ЭВЕРЕСТ
Тел.: +7 (495) 941-64-00
Электронная почта: *advert@eve.rest*
www.everest-sales.ru

Специальные проекты
МИЦ «Известия»
Тел.: +7 (495) 937-61-70
Департамент партнерских проектов: *spec@iz.ru*
www.iz.ru

Материалы на таком фоне печатаются на коммерческой основе.

Отпечатано в АО «Прайм Принт Москва», Лихачевский пр., 5-В, г. Долгопрудный, Московская обл.
Заказ № 833

Тираж 84 648