Ежедневная общественно-политическая газета
Выходит с марта 1917 года
Национальная Медиа Группа

ИЗВЕСТИЯ

№54
(30533)
26 марта 2020
Четверг

IZ.RU | Мультимедийный информационный центр «Известия»

06 **Злой Ханта**
Эксперты рассказали, чего ждать от нового вируса

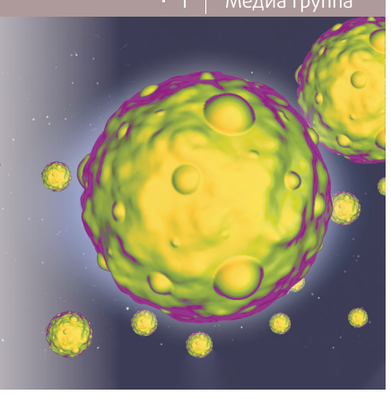

05 **Гарантированный расход**
Поможет ли мировой экономике антикризисный план США

04 **ВИЧ о помощи**
Хватит ли «Лопинавира» и «Ритонавира» на всех

06 **Пени на себя**
УК в регионах временно отменят штрафы за неуплату ЖКУ

Коронная пауза

Как вынужденные каникулы отразятся на жизни граждан

Выходные, объявленные Владимиром Путиным с субботы, 28 марта, по воскресенье, 5 апреля, должны предотвратить распространение коронавируса в стране. О введении экстренной меры президент сообщил, выступая с обращением к гражданам 25 марта. Также глава государства объявил о переносе даты всеобщего голосования по конституционным поправкам, которое было намечено на 22 апреля. Предложил Владимир Путин и ряд мер, которые в условиях пандемии должны стабилизировать социально-экономическую ситуацию в стране. В частности, речь идёт об увеличении пособия по безработице и кредитных каникулах для тех, чьи доходы сократились на 30%, а также об отсрочке налоговых выплат для малого и среднего бизнеса. «Известия» выяснили, как изменится жизнь россиян с 28 марта, во сколько неделя выходных обойдётся работодателям и бюджету и как это скажется на эпидемиологической ситуации в стране.

ПРОГОЛОСУЕМ ПОЗЖЕ

COVID-19 серьёзно изменил планы президента, которому пришлось отказаться от намеченной на 25 марта поездки в Санкт-Петербург. Вместо неё в этот день Владимир Путин обратился к гражданам страны. Выступление продлилось почти 18 минут — за это время глава государства подробно изложил суть перемен, которые коснутся практически всех россиян. Главная цель принимаемых властями мер — защита и социальная поддержка тех, кто оказался наиболее уязвим во время пандемии.

— Мы видим, как остро развивается ситуация с эпидемией коронавируса в мире. Во многих странах продолжает нарастать число заболевших. Под ударом оказалась вся мировая экономика, — начал своё обращение Владимир Путин.

02 →

Дмитрий Коротаев | «Известия»

В НОМЕРЕ

Зачем России налог на доходы с крупных банковских вкладов 03
На создание вакцины от COVID-19 выделено 1,4 млрд 03
Пандемия остановила вооружённые конфликты 02
Планы несырьевых поставок срывает коронавирус 05
Цены на смартфоны могут вырасти на 10–20% 04
На рынке труда из-за карантина появляются новые профессии 06
Как Восточно-Померанская операция открыла путь на Берлин 07
Сколько потеряла Третьяковка за неделю карантина 08
Почему КХЛ досрочно завершила Кубок Гагарина 08

Стадия отрицательного

Экономика России в 2020 году может сократиться на 1,3%

Дмитрий Гринкевич, Роза Алмакунова

Российская экономика в 2020-м сократится на 1,3%, прогнозируют эксперты вашингтонского Института международных финансов (IIF). Однако падение в РФ будет не столь драматичным, как в США, ЕС и большинстве развивающихся стран, где сокращение будет достигать 4,7%. Россию поддержат плавающий рубль, устойчивость банковского сектора и значительный объём резервов, полагают в институте. Так что формально динамика отечественного ВВП будет выше среднемировых темпов. Впрочем, в IIF не исключают: кризис, вызванный коронавирусом, ещё усугубится. Глава ЦБ Эльвира Набиуллина ранее прогнозировала, что Россия покажет положительный ВВП по итогам года. Несколько международных финансовых институтов также пока настроены оптимистично.

СО СКОРОСТЬЮ СВЕТА

IIF уже второй раз за последние несколько недель пересмотрел прогноз по темпам мирового ВВП. В начале марта эксперты института ожидали, что по итогам года глобальная экономика увеличится на 0,4% (в конце 2019-го прогноз был 2,6%). Однако в IIF признали: даже такая резкая переоценка оказалась слишком оптимистичной. Теперь в институте прогнозируют сокращение глобальной экономики на 1,5%. Хуже всего придётся ЕС, США и Японии: там ВВП составит –4,7%, –2,8% и –2,6% соответственно. Китай, впрочем, закончит год в положительной зоне: +2,8% (в конце 2019-го показатель предполагался на уровне 5,8%).

— События в мировой экономике разворачиваются со скоростью света. Ухудшение ситуации с пандемией COVID-19, ценовая война ОПЕК, растущая кредитная нагрузка на развитых и развивающихся рынках продолжает вносить в картину фундаментальные корректировки, — пишут эксперты IIF.

Экономика РФ также откатится до отрицательных значений: –1,3% по итогам 2020-го, ожидают в институте. Формально темпы ВВП России будут даже выше среднемировых. Ослабить негативный эффект помогут плавающий курс рубля, накопленные резервы и устойчивость банковского сектора.

Россия приняла меры по поддержке экономики, однако пока их недостаточно, особенно это касается инструментов фискальной политики, пишут эксперты IIF.

02 →

ISSN 0233-4356

Непилотная погода

Авиакомпании отправят в отпуска до половины лётного персонала

Александр Волобуев

На фоне закрытия международных направлений из-за пандемии COVID-19 авиакомпании в России будут вынуждены отправить в отпуск до 50% членов экипажей воздушных судов. Об этом «Известиям» сообщили в профсоюзе лётного состава (ПЛС). Авиакомпании предлагают персоналу активнее использовать плановые отпуска за прошлый год либо отдыхать за свой счёт. Если ограничения введут и на внутренних рейсах, перевозчики будут вынуждены пойти на сокращения, предупреждают эксперты.

ВНЕПЛАНОВЫЙ ОТДЫХ

Авиакомпании отправят в плановые и внеплановые отпуска от 30 до 50% членов экипажей воздушных судов (ВС) — пилотов, бортмехаников, стюардесс, сообщил «Известиям» глава ПЛС Мирослав Бойчук.

04 →

Александр Казаков | «Известия»

Домовая корзина

Пожилым россиянам предлагают давать эпидемнаборы

Наталья Башлыкова

Для россиян старше 65 лет, пациентов с хроническими заболеваниями и инвалидов предлагают создать стратегический эпидемнабор для адресной помощи на период пандемии коронавируса. Обращение с такой просьбой к первому зампреду координационного совета при правительстве РФ по борьбе с инфекцией — мэру Москвы Сергею Собянину направил депутат Госдумы от «Единой России» Виктор Зубарев. По его мнению, это могло бы оказать реальную поддержку категориям граждан, которым рекомендовано не выходить на улицу. Наборы обойдутся примерно в 3 тыс. рублей, а доставлять их могли бы волонтёры. В пресс-службе мэрии заявили «Известиям», что работают над запросом. Эксперты оценивают инициативу позитивно, но вопрос в том, как она будет реализована.

УЯЗВИМАЯ ГРУППА

В письме Сергею Собянину (есть в распоряжении «Известий») депутат Госдумы Виктор Зубарев обращает внимание на стремительное распространение коронавируса в России, а также на ограничительные меры для определённых категорий граждан. В Москве и в других регионах с высокой динамикой развития инфекции людям старше 65 лет рекомендовано не выходить на улицу, в столице для них помимо этого отменён льготный проезд в общественном транспорте.

> ВЫДАЧА СПЕЦИАЛЬНОГО ЭПИДЕМНАБОРА НА МЕСЯЦ В СИТУАЦИИ ФОРС-МАЖОРА ОБЛЕГЧИТ РЕЖИМ САМОИЗОЛЯЦИИ ДЛЯ ЛЬГОТНЫХ КАТЕГОРИЙ РОССИЯН И КАРАНТИН ДЛЯ ГРУППЫ РИСКА

«Опираясь на экстремальный характер текущих угроз, просим вас рассмотреть следующие предложения о введении на территории РФ стратегического эпидемнабора (персонального запаса необходимых товаров) как формы адресной помощи на период пандемии», — говорится в тексте документа.

В нём уточняется: приоритет при получении должны иметь граждане, входящие в группу риска. Это люди старше 65 лет, пациенты с хроническими заболеваниями, инвалиды и малоимущие граждане.

03 →

ОФИЦИАЛЬНЫЕ КУРСЫ ЦБ РОССИИ НА 26.03.2020

ДОЛЛАР США 77,7928 ▼ | ЕВРО 84,1485 ▼ | АНГЛИЙСКИЙ ФУНТ 92,2778 ▲ | КИТАЙСКИЙ ЮАНЬ 10,9560 ▼ | ЯПОНСКАЯ ИЕНА 69,7537 ▼ | ШВЕЙЦАРСКИЙ ФРАНК 79,2591 ▼ | УКРАИНСКАЯ ГРИВНА 2,7783 ▼ | КАНАДСКИЙ ДОЛЛАР 54,3094 ▼

Коронная пауза

Как вынужденные каникулы отразятся на жизни граждан

← 01 Он обратил внимание на то, что благодаря заранее принятым мерам России в целом пока удаётся сдерживать болезнь. Тем не менее страна не может отгородиться от угрозы. Сейчас необходимо «работать на опережение», подчеркнул Владимир Путин. Но приоритетом остаются жизнь и здоровье россиян. И «на переднем крае защиты», как отметил президент, сейчас находятся медики. Поэтому глава РФ призвал граждан с предельным вниманием отнестись к рекомендациям врачей и органов власти.

Учитывая сложившуюся ситуацию, Владимир Путин объявил о переносе всеобщего голосования по поправкам в Конституцию, которое изначально планировалось провести 22 апреля.

— Оценим, как будет развиваться ситуация и в регионах, и в целом по стране, и, только опираясь на профессиональное мнение, рекомендации врачей, специалистов, примем решение о новом дне голосования, — заявил президент.

Борьба с COVID-19, здоровье и жизни людей в данный момент важнее любых мероприятий, согласен и сенатор Алексей Пушков.

— Поправки в Конституцию весьма актуальные, они назрели за последние 27 лет, и поэтому от смены даты голосования сумма слагаемых не меняется. Я думаю, в обществе понимают нужность поправок, и снижения интереса, дезактуализации этого процесса не произойдёт, — заявил парламентарий «Известиям». — Не хочу называть даты, но думаю, что речь идёт о лете.

МИНИМУМ БЮРОКРАТИИ

Глава государства подчеркнул: сейчас главная задача — быстрое предотвращение распространения болезни.

— Объявляю следующую неделю нерабочей, с сохранением зарплаты, — заявил Владимир Путин. — Естественно, все структуры жизнеобеспечения, в том числе медицинские учреждения, аптеки, магазины, учреждения, обеспечивающие банковские, финансовые расчёты, транспорт, а также органы власти всех уровней продолжат свою работу.

Президент во время своего обращения пытался всячески донести до граждан серьёзность проблемы.

— Давайте не будем поступать, полагаясь на наше русское «авось». Не думайте, пожалуйста, как у нас бывает: «А! Меня это не коснётся». Это может коснуться каждого. И тогда то, что происходит сегодня во многих западных странах — и в Европе, и за океаном, может стать нашим ближайшим будущим. Все рекомендации необходимо обязательно соблюдать. Надо поберечь и себя, и своих близких, проявить дисциплину и ответственность. И поверьте, самое безопасное сейчас — побыть дома, — обратился ко всем без исключения Владимир Путин.

Глава государства подчеркнул, что властям необходимо предпринять дополнительные шаги, которые обеспечат защиту граждан, сохранение их доходов и рабочих мест, а также поддержат малый и средний бизнес.

— Все социальные пособия и льготы, которые полагаются гражданам, в течение ближайших шести месяцев должны продлеваться автоматически, без предоставления каких-либо дополнительных справок и хождений по инстанциям, — отметил президент.

350 МИЛЛИАРДОВ РУБЛЕЙ будет стоить бюджету полугодовая отсрочка по всем налогам, кроме НДС, для малого бизнеса

Кроме того, выплаты к 75-летию Великой Победы ветеранам и труженикам тыла в размере 75 и 50 тыс. рублей должны быть осуществлены до майских праздников, уже в апреле.

— Надо поддержать семьи с детьми. Предлагаю в ближайшие три месяца, начиная уже с апреля, выплачивать всем семьям, имеющим право на материнский капитал, дополнительно по 5 тыс. рублей ежемесячно на каждого ребёнка в возрасте до трёх лет включительно, — заявил Владимир Путин.

Российский лидер поручил правительству «форсировать все организационные мероприятия, чтобы семьи начали получать эти выплаты не в июле, как планировалось, а на месяц раньше, уже в июне». Кроме того, он попросил глав регионов ускорить передачу необходимой информации из региональных загсов в налоговую службу, чтобы произвести выплаты.

Губернатор Калининградской области Антон Алиханов заявил «Известиям», что не видит трудностей в оперативном выполнении поручений президента.

— Мы прекрасно понимаем, что это очень важная мера, для того чтобы побыстрее начать эти выплаты и помочь людям. Никаких технических или других проблем нет, — заверил он.

Руководитель Брянской области Александр Богомаз также заявил «Известиям», что всё будет выполнено в срок. Врио главы Чувашской Республики Олег Николаев пообещал, что регион оперативно выполнит указания. А в пресс-службе главы Татарстана «Известиям» заявили, что уже приступили к выполнению поручений Владимира Путина.

ДОМАШНЕЕ ЗАДАНИЕ

«Каникулы» вводятся, чтобы предотвратить угрозу быстрого распространения коронавируса. Медики считают, что эта мера сработает — но только в том случае, если россияне серьёзно отнесутся к внезапной возможности отдохнуть.

— Население должно понимать, что нерабочая неделя отведена для самоизоляции, — подчеркнул в беседе с «Известиями» доцент кафедры инфекционных болезней у детей РНИМУ им. Н.И. Пирогова Иван Коновалов. — Она поможет притормозить распространение коронавируса, если люди не воспримут это как обычные каникулы и не станут массово собираться или ходить по гостям. Часть компаний уже перевела сотрудников на удалённый режим, но есть и такие, для которых это невозможно. Эта мера в первую очередь для них.

По словам врача, средний инкубационный период при коронавирусной инфекции составляет около пяти суток. Если людей разобщить на семь дней, прервётся достаточно большое количество цепочек передачи вируса — в этом основная цель недели дома.

— Рост числа больных — это естественный процесс с учётом механизма передачи инфекции и её заразности, — пояснил Иван Коновалов. — Но чем больше у органов здравоохранения будет времени на мобилизацию ресурсов там, где отмечается эпидемическая вспышка, тем больше людей с тяжёлой формой заболевания смогут получить специализированное лечение. А этот фактор является определяющим в количестве летальных исходов. На это же направлена и мера по самоизоляции и лечению на дому людей с лёгким течением подтверждённого COVID-19.

Динамика прироста заражённых COVID-19 в России стабильная, отметил врач-инфекционист Евгений Тимаков. Число больных может увеличиться, но это связано с тем, что на коронавирус стали тестировать больше людей. Также подтверждается диагноз у тех, кто находился на карантине.

По мнению врача, в стране делается всё необходимое для снижения скорости распространения инфекции. Медучреждения приведены в высокую степень готовности, чтобы смягчить течение заболевания и снизить риск осложнений у уже заболевших людей.

ЦЕНА СОЦПОДДЕРЖКИ

Несмотря на то что неделя с 30 марта по 5 апреля будет нерабочей, зарплаты должны быть сохранены, подчеркнул глава государства.

По оценке вице-президента Российского союза промышленников и предпринимателей (РСПП) Фёдора Прокопова, в вынужденном отпуске окажутся порядка 50–66% россиян. Остальные заняты работой в службах жизнеобеспечения или же трудятся по плавающему графику (например, продавцы). Таким образом, дополнительные расходы работодателей суммарно будут равны недельной стоимости оплаты труда, помноженной на число ушедших на длительные выходные, заявил «Известиям» вице-президент РСПП.

По данным Росстата за январь, средняя зарплата гражданина нашей страны составляет 46,7 тыс. рублей. В марте 21 рабочий день, следовательно, стоимость одного дня — 2,2 тыс., а пяти — 11 тыс. рублей. Согласно статистике Минтруда, численность занятых — 72,7 млн человек. Таким образом,

32 МИЛЛИАРДА РУБЛЕЙ направят на выплаты 5 тыс. рублей семьям, имеющим право получить маткапитал. Претендуют на них примерно 2,1 млн семей

работодатели по всей стране потратят на оплату дополнительных выходных около 400–528 млрд рублей.

— Но это очень приблизительная, быстрая и грубая оценка. Также за работу в выходные положена двойная оплата, если у человека не плавающий график. Это тоже дополнительные расходы, но оценить их проблематично, — сказал Фёдор Прокопов.

Ещё одно предложенное президентом новшество — изменение схемы выплаты больничных. Сумма должна быть начислена из расчёта не менее одного МРОТ в месяц. Норма будет действовать до конца года.

Если заболеваемость значительно не увеличится, расходы работодателей и ФСС практически не изменятся, уверен профессор кафедры управления персоналом Финансового университета при правительстве Александр Сафонов. По его словам, выплаты по больничным и сейчас близки к значению МРОТ в месяц.

Для безработных президент предложил увеличить потолок размера пособия по безработице — с 8 тыс. до 12 тыс. рублей (МРОТ). Если для грубого расчёта предположить, что всем 600 тыс. получающим выплаты дадут прибавку 4 тыс. рублей, расходы государства составят около 2,4 млрд, за девять месяцев до конца года — 21,6 млрд, оценил Александр Сафонов.

В условиях пандемии государство вводит льготы для малого и среднего бизнеса. Теперь небольшие компании смогут отчислять в социальные фонды (ПФР, ФФОМС и ФСС) не 30%, а 15% от зарплат сотрудников. По словам Александра Сафонова, в малом и среднем бизнесе заняты около 20 млн работников. При средней зарплате по стране 46,7 тыс. рублей с одного человека в социальные фонды уплачивалось 14 тыс. рублей, по новой пониженной ставке эта сумма составит 7 тыс. рублей. Таким образом, государство будет недополучать около 140 млрд рублей взносов в месяц, или 1,3 трлн рублей за девять месяцев до конца года. Но эта мера поможет выжить малым и средним предпринимателям.

ВСЕ НА КАНИКУЛЫ

Сообщил глава государства и о том, за счёт чего будут компенсироваться предложенные им меры соцзащиты населения.

— Все выплаты доходов (в виде процентов и дивидендов), уходящих из России за рубеж, в офшорные юрисдикции, должны облагаться адекватным налогом, — заявил он. — Сейчас две трети таких средств, а, по сути, это доходы конкретных физических лиц, в результате разного рода схем так называемой оптимизации облагаются реальной ставкой налога лишь 2%. Тогда как граждане даже с небольших зарплат платят подоходный налог 13%. Это, мягко говоря, несправедливо.

Для тех, кто выводит доходы в виде дивидендов на зарубежные счета, Владимир Путин предложил предусмотреть ставку налога 15%.

— Естественно, это потребует корректировки наших соглашений об избежании двойного налогообложения с некоторыми странами, — признал он. — Если же иностранные партнёры не примут

Стадия отрицательного

← 01 Предоставление ликвидности, продажи валюты, в том числе по бюджетному правилу, послабления для банков — это общие меры, а нужны точечные, полагают в институте. Впрочем, там ожидают: антикризисный перечень будет расширяться, поскольку этого в любом случае потребуют обстоятельства.

— Вероятность усугубления кризиса, вызванного COVID-19, высока, поскольку система здравоохранения России плохо подготовлена к пандемии, особенно в регионах, — резюмировали аналитики IIF.

ШАНСЫ ЕСТЬ

ВВП России за первые два месяца 2020 года вырос на 2,3%. годовая динамика также окажется положительной, заявила глава ЦБ Эльвира Набиуллина в пятницу 20 марта после заседания по ключевой ставке. Члены правительства и министры пока от прогнозов по росту экономики воздерживаются. На соответствующий вопрос «Известий» ни в Минэкономразвития, ни в Минфине не ответили. Руководитель Счётной палаты Алексей Кудрин предположил, что экономика всё же, скорее всего, сократится.

Ряд авторитетных финансовых институтов пока выступает с более позитивными прогнозами по ВВП РФ. Например, рейтинговое агентство Fitch ожидает увеличения российской экономики на 1%. Впрочем, организация понизила свой прогноз вдвое: в декабре она прогнозировала увеличение ВВП на 2% по итогам 2020 года. Евразийский банк развития (ЕАБР) ожидает роста экономики России на 1,3% (предыдущий прогноз составлял 1,8%). С точки зрения начальника отдела экономического анализа ЕАБР Алексея Кузнецова, поддержку ВВП окажут переход к основной фазе реализации нацпроектов и меры по стимулированию доходов населения. Эти факторы поспособствуют инвестиционному и потребительскому спросу, обеспечив рост, пояснил он. Впрочем, в ЕАБР не исключают: прогноз может быть пересмотрен в сторону ухудшения в зависимости от динамики развития пандемии.

Дмитрий Коротаев | «Известия»

Российской экономике в этом году не удастся избежать рецессии и спада, уверен главный аналитик «БКС Премьер» Антон Покатович. Драйвер роста ВВП — потребительский спрос — окажется под колоссальным давлением, так как карантинные меры и спад производственной активности могут снизить реальные располагаемые доходы россиян на 2–4%. В таком случае по итогам 2020-го ВВП сократится на 2,8%, полагает он.

Реальный рост экономики России в 2020 году может составить от –0,2 до +0,6%, считает заместитель директора группы суверенных рейтингов и макроэкономического анализа АКРА Дмитрий Куликов. По его словам, вариант околонулевого роста возможен, если ЦБ примет своевременные меры по недопущению кризисов ликвидности в банковской системе.

Так или иначе, по мнению эксперта, анонсированный правительством антикризисный план по мировым меркам выглядит недостаточным. Он направлен прежде всего на поддержку финансового состояния компаний, чтобы по мере снижения темпов заболевания и выхода из карантина они могли быстрее встать на ноги. Не дать компаниям разориться, конечно, правильно, но этого может быть мало, считает Дмитрий Куликов. Нужно простимулировать спрос на их продукцию, который в условиях падения реальных доходов будет слабым.

Объявленные президентом меры по стимулированию экономики гораздо существеннее и действеннее, чем предложенные ранее правительством, отметил доцент РАНХиГС Теймураз Вашакмадзе. Однако даже несмотря на это, падения ВВП не избежать.

Теоретически экономика РФ может выйти на положительные темпы роста по итогам года: у правительства есть инструменты и резервы, полагает директор центра финансовой политики Финансового университета при правительстве РФ Вадим Понкратов. Однако в ситуации неопределённости выкладывать все козыри рискованно, к тому же мы не можем просто залить экономику деньгами, как это сделали в США, уверен он.

В данный момент нужно сконцентрироваться на ситуационных мерах — минимально затратных и максимально эффективных, считает эксперт. В частности, поддерживать наиболее пострадавшие отрасли и не допускать массовых увольнений. Как только прояснится ситуация с пандемией, можно будет запускать более системные антикризисные рычаги. Многое будет зависеть от темпов восстановления развитых стран и Китая: чем быстрее они встанут на ноги, тем динамичнее Россия будет выходить из кризиса, резюмировал Вадим Понкратов.

Заторможенный конфликт

Пандемия остановила вооружённые конфликты

Екатерина Постникова, Эльнар Байназаров

Генсекретарь ООН Антониу Гутерреш призвал страны прекратить огонь «во всех уголках мира», отменить санкции и направить усилия на борьбу с общим врагом — пандемией коронавируса. Пока международные конфликты и санкционные противоречия идут по инерции, хотя и с меньшей скоростью, и, похоже, эпидемия COVID-19 снизит их интенсивность, но вряд ли изменит логику развития. «Известия» проанализировали, как бушующий в мире вирус влияет на мирное урегулирование четырёх наиболее крупных конфликтов — в Ливии, Сирии, Афганистане и на Украине.

— Я взываю к воюющим сторонам: остановите военные действия, отбросьте недоверие и вражду, заставьте пушки замолчать, прекратите артиллерийские обстрелы, остановите авиаудары, — заявил Антониу Гутерреш ещё 23 марта во время видеоконференции, подчеркнув: как можно скорее «следует положить конец недугу войны и бороться с болезнью, которая бушует в мире».

На следующий день дипломат призвал прекратить не только войны горячие, но ещё и санкционные — в своём обращении к лидерам «большой двадцатки» он призвал их снять санкции со стран и обеспечить им доступ «к продовольствию, медицинским товарам для их поддержки в борьбе с COVID-19».

— Настало время солидарности, а не изоляции, — подчеркнул Антониу Гутерреш.

Насколько эти призывы найдут отклик у лидеров G20, станет понятно уже сегодня — 26 марта они по видеосвязи проведут экстренный саммит по коронавирусу. Ну а пока представить, что инфекция заставит стороны различных конфликтов сложить оружие и начать сообща бороться с болезнью, сложно. По мнению экспертов, она больше разъединяет страны, нежели приводит их к общему знаменателю.

— Даже при противостоянии вирусу сильна инерция старых подходов. О COVID-19 стало известно в начале года, но это не предотвратило эскалацию в Сирии или нарушение режима прекращения огня в Ливии — на фоне этого вируса очень многое продолжалось «как всегда», — отметил в беседе с «Известиями» глава Российского совета по международным делам Андрей Кортунов. — Какого-то катарсиса и нового понимания о единстве мира пока не произошло. Это, конечно, не отменяет помощь стран друг другу. Но сейчас мы видим, что коронавирус мир скорее разъединяет.

УКРАИНА

Вспышка коронавируса в Европе пришлась на конец февраля и застала переговорщиков по конфликту в Донбассе за спорами о перспективах нового саммита Германии (29 212 заражений и 126 летальных исходов), России (658), Украины (73 и 3) и Франции (19 856 и 860). Так, Киев представил планы запустить «нормандский формат» на уровне глав МИДов за месяц до встречи на высшем уровне, которая, по его расчётам, должна состояться в апреле 2020 года. В Москве эти договорённости опровергали, требуя от Берлина и Парижа повлиять на своих украинских коллег, и заявляли: следующий саммит будет возможен только после того, как будут реализованы все решения парижской встречи, состоявшейся 9 декабря 2019 года.

> «ЕСЛИ ИНФЕКЦИЯ НАЧНЁТ РАСПРОСТРАНЯТЬСЯ, КАК В ИРАНЕ ИЛИ ИТАЛИИ, АФГАНСКАЯ СИСТЕМА ЗДРАВООХРАНЕНИЯ НЕ СПРАВИТСЯ. ВЛАСТИ ПОНИМАЮТ ЭТО, ПОЭТОМУ ВО ВТОРНИК ОНИ ПРИНЯЛИ РЕШЕНИЕ ВВЕСТИ КАРАНТИН В ГОРОДЕ ГЕРАТ

Подвижки начались 11 марта на заседании контактной группы в Минске. Тогда при участии кураторов из Киева и Москвы Андрея Ермака и Дмитрия Козака стороны наметили контуры обмена пленными, обозначили КПП для гражданских на линии соприкосновения и задали параметры политического диалога, договорившись закрепить эти решения на следующих переговорах 25 марта. Однако уже к тому моменту Киев ввёл ограничения на пунктах пропуска с самопровозглашёнными Донецкой и Луганской народными республиками, запретив проход людей с неподконтрольных территорий при наличии у них признаков коронавируса. Таким образом, пандемия уже вмешалась в ход урегулирования.

— Пока существенного сокращения взаимных обстрелов в Донбассе не наблюдается, поэтому на ход конфликта и его урегулирование эпидемия серьёзного влияния не имеет, — сказал «Известиям» глава Киевского центра политических исследований и конфликтологии Михаил Погребинский. — Но тут надо обратить внимание на то, что на Украине нет доверия относительно числа заражённых — есть подозрение, что инфицированных гораздо больше. В ближайшее время должны заработать тесты, и тогда влияние вируса на политику станет понятным.

ЛИВИЯ

Ливия вошла в список из девяти стран Африканского континента — наряду с Малави и Лесото, — где случаи заражения коронавирусом не зарегистрированы. Тем не менее на ситуацию в стране COVID-19 повлиял значительно. С одной стороны, внешние игроки немного самоустранились от решения кризиса — в середине марта Италия, пострадавшая от болезни больше всех, сообщила о переносе встречи комитета по Ливии, намеченной на 19 марта.

С другой — пандемия подтолкнула стороны к перемирию. 15 марта глава международно признанного пра-

Новости

Константин Михальчевский | РИА Новости

0,5
ПРОЦЕНТА ВВП
составит предварительно объём недополученных доходов из-за всех мер поддержки

наше предложение, то Россия выйдет из этих соглашений в одностороннем порядке. И начнём с тех стран, через которые проходят значительные ресурсы российского происхождения.

В своём выступлении президент также объявил, что доходы по банковским вкладам и ценным бумагам, объём которых превышает 1 млн рублей, будут облагаться НДФЛ в размере 13%. Эта мера, подчеркнул он, коснётся 1% населения. Также Владимир Путин предложил предусмотреть каникулы как по потребительским, так и по ипотечным кредитам. Аналогичные меры должны появиться и для индивидуальных предпринимателей.

— О чём речь, если человек попал в сложную жизненную ситуацию, а именно его месячный доход резко сократился, более чем на 30%, у него должно быть право временно приостановить обслуживание своего долга, — пояснил Владимир Путин.

По словам вице-президента Ассоциации банков России Алексея Войлукова, реализация поручения президента потребует пары месяцев. ЦБ проработает вопрос предоставления льготы, а кредитные организации — перенастроят бизнес-процессы. По его ожиданиям, письмо с разъяснениями об условиях льготы регулятор выпустит уже через несколько дней.

— Пока банки могут начислять проценты по старым требованиям. Когда трудности закончатся и клиент сможет принести в кредитную организацию необходимые документы, его проценты и выплаты будут пересчитаны. Пени и санкции за этот период начисляться не будут, — объяснил он.

По словам Алексея Войлукова, кредитные каникулы могут создать нехватку ликвидности банковского сектора, но пока об этом риске говорить преждевременно.

Потребуется оперативно детализировать новые меры и прописать механизмы, чтобы потом не возникло вопросов к кредиторам, на основании каких документов было принято то или иное решение, считает президент СРО коллекторов НАПКА Эльман Мехтиев.

— Пока непонятен механизм предоставления каникул. Как быть, если доход нигде не отражался, но при этом клиент остался без средств. Любая реструктуризация, а эта мера именно ею и является, предполагает дополнительное резервирование, за чем следит ЦБ, — добавил эксперт.

Надо будет подтверждать резкое падение доходов, а при неофициальной занятости это невозможно, соглашается руководитель налоговой практики юридической фирмы BMS Law Firm Денис Зайцев. Другая ситуация — когда работодатель перестаёт платить зарплату. В этом случае доказать снижение также проблематично.

Для должников эта мера — возможность сохранить нормальную кредитную историю и избежать увеличения сумм долга за счёт штрафов, полагает Эльман Мехтиев.

— Соответствующие изменения в законодательство и информационные письма Банка России готовятся. Сложной жизненной ситуацией считается снижение дохода заёмщика не менее чем на 30%, — сообщили «Известиям» в ЦБ.

Поскольку предстоящая неделя в соответствии с указом президента объявлена нерабочей, платежи по кредитам, приходящиеся на неё, переносятся на первый рабочий день, добавили в Центробанке.

Материал подготовили: Вадим Арапов, Эльнар Байназаров, Наталья Башлыкова, Анна Ивушкина, Наталья Ильина, Ярослава Костенко, Дмитрий Лару, Елена Сидоренко, Максим Ходыкин

В пользу бедных

Зачем России налог на доходы с крупных банковских вкладов

Анна Каледина, Дмитрий Гринкевич

Бюджет может получить порядка 150 млрд рублей от реализации анонсированной президентом меры по налогообложению процентных доходов с крупных депозитов и инвестиционных счетов. Такие расчёты специально для «Известий» сделало Национальное рейтинговое агентство. В своём выступлении Владимир Путин пообещал, что все дополнительные доходы будут направлены на помощь людям с детьми и оказавшимся в сложной финансовой ситуации из-за пандемии коронавируса. Эксперты считают, что фактически это означает первый серьёзный раунд перераспределения налоговой нагрузки в зависимости от благосостояния.

В конце своего обращения 25 марта президент отдельно выделил две меры. Поскольку они, по его собственному выражению, непростые. Но все полученные с их помощью дополнительные доходы, заявил Владимир Путин, будут направлены на поддержку тех, кто в ней нуждается. Фактически обе меры означают введение дополнительной налоговой нагрузки на более состоятельных граждан, считают эксперты.

От анонсированной президентом меры бюджет получит около 150 млрд рублей в год. Это сопоставимо с запланированными расходами на поддержку гостиничной отрасли и внутреннего туризма

Итак, предложение, которое может затронуть многих, — обложить НДФЛ процентные доходы по вкладам, общий объём которых превышает миллион рублей. Президент отдельно подчеркнул: не сам депозит, а только проценты, получаемые от таких вложений. Что это означает на практике? Например, у вас есть вклад в размере 1,1 млн рублей под ставку 6% годовых. Налог будет исчисляться только с суммы дохода — 66 тыс. рублей, НДФЛ составит примерно 8,6 тыс. Как подчеркнул Владимир Путин, эта мера затронет около 1% вкладчиков.

Как показывает статистика, объём средств населения на депозитах перевалил за 30 трлн рублей. При этом, по данным Агентства по страхованию вкладов, в среднем граждане хранят в банках (без счетов до тысячи рублей) около 180 тыс. рублей. На вклады до миллиона от общего объёма депозитных средств приходится около 37%, от миллиона и выше — порядка 55%. Проще говоря, самый высокий процент сбережений в банках имеет меньшинство.

На основании статистики в НРА рассчитали: при средней обещанной доходности 6% налогооблагаемая база в годовом выражении составит примерно 0,98 трлн рублей, что при ставке НДФЛ 13% принесёт в бюджет около 130 млрд рублей.

— Ещё порядка 20 млрд рублей налоговых поступлений могут поступить за счёт инвестиционных счетов населения свыше миллиона рублей. Следовательно, от анонсированной президентом меры бюджет получит около 150 млрд рублей в год, — уточнил директор рейтингов финансовых институтов НРА Юрий Ногин.

По его словам, полученная сумма сопоставима, например, с запланированными расходами (почти 150 млрд рублей) государства на поддержку гостиничной отрасли и внутреннего туризма у условиях эпидемии коронавируса.

Примерно такой же порядок цифр приводит и директор центра финансовой политики Финансового университета при правительстве РФ Вадим Понкратов. Он полагает, что бюджет сможет получить дополнительные доходы в размере минимум 125 млрд рублей.

— Но, по нашим оценкам, введение налога на вклады и инвестиции свыше миллиона рублей может стать сдерживающим фактором для размещения крупных депозитов, а также будет способствовать увеличению нагрузки на тех, кто хранит в банках значительные сбережения, — полагает Юрий Ногин.

Ещё один момент. В своём обращении президент отметил, что нововведение коснётся общего объёма вкладов и инвестиций. Означает ли это, что отсечка в миллион рублей будет рассчитываться на основании всех депозитов граждан, в том числе в разных банках? Пресс-службы Центробанка и Минфина на этот вопрос не ответили. Но, как рассказал «Известиям» глава комитета Госдумы по финрынку Анатолий Аксаков, при внесении соответствующих поправок в Налоговый кодекс, нюанс, касающийся информации об общем объёме вкладов, можно предусмотреть.

— Чисто технически это возможно. Например, сейчас готовится законопроект о маркетплейсе, который предусматривает реестр всех транзакций. Полагаю, аналогичный реестр можно создать по всем вкладам населения, — пояснил он.

Средства для борьбы

Дмитрий Астахов | РИА Новости

Кабинет министров 25 марта выделил 1,4 млрд рублей из резервного фонда правительства на борьбу с коронавирусом. Эти средства пойдут на создание вакцин, а также на тестирование лекарств — как из числа тех, что ещё разрабатываются, так и из уже существующих. Об этом премьер-министр Михаил Мишустин заявил во время заседания президиума координационного совета по борьбе с распространением COVID-19 на территории России.

■ Кроме того, будет продолжено создание современных тест-систем. Работой по борьбе с вирусом займётся научный центр вирусологии и биотехнологии «Вектор». Часть средств получит и подведомственный Роспотребнадзору научно-исследовательский институт «Микроб».

■ На заседании также было дано поручение увеличить в региональных медучреждениях количество инфекционных коек для размещения больных в случае необходимости. Очень важно, по словам премьера, чтобы руководство субъектов было готово оперативно организовать места для заразившихся. До 28 марта регионы должны представить в правительство информацию о необходимом количестве коек, числе врачей и сопутствующем оборудовании.

■ В России на сегодняшний день 658 заболевших, выздоровели 29 человек, под наблюдением медиков находятся ещё 112 тыс. человек. По словам вице-премьера Татьяны Голиковой, с конца января по сегодняшний день проведено 193 тыс. тестов.

Домовая корзина

← 01 «Эпидемнабор на один месяц с двумя стандартными вариантами наполнения и маркировки типа “М” и “Ж” может включать продукты питания длительного хранения, предметы личной гигиены, средства дезинфекции. По заявкам граждан возможны необходимые дополнения: средства фильтрации питьевой воды, аптечки общего назначения, простой ассортимент досуговой занятости», — говорится в обращении.

Подготовку эпидемнаборов и формирование списков получателей депутат предлагает передать в ведение региональных штабов по борьбе с распространением вируса. А финансирование проекта предполагается произвести из расходных статей бюджетов субъектов РФ, направленных на обеспечение соблюдения прав граждан в условиях ЧС.

— Выдача специального эпидемнабора на месяц в ситуации форс-мажора облегчит режим самоизоляции для льготных категорий россиян и карантин для группы риска. Регионы и без того сейчас пересматривают «несгораемый запас» своих бюджетов. Однако пока реальных обеспечительных мер, когда у людей, например, на руках оказываются дополнительные деньги на расходы (москвичам старше 65 лет будет выплачено единовременно по 4 тыс. рублей. — *«Известия»*), по всей стране принято явно недостаточно, — пояснил парламентарий.

Глава совета Национального экологического корпуса Тимур Усманов, предложивший эту меру депутату, заявил «Известиям»: эпидемнаборы необходимы для того, чтобы у людей с высокой группой риска к заболеванию пропала необходимость посещать магазины. По его словам, набор могли бы доставлять волонтёры, имеющие специальные разрешения.

— Сегодня мы живём в стрессовом режиме, когда всем приходится нелегко. Но особенные трудности испытывают наименее защищённые граждане. Не только в финансовом, но даже и в психологическом плане. Поэтому появилась такая инициатива с эпидемнабором. Надеемся, что наше предложение будет поддержано, — отметил общественник, подчеркнув: продукция должна быть экологически чистой.

По его мнению, эта хозяйственно-продовольственная корзина может стать типовой для подобных чрезвычайных ситуаций, а её стоимость составить до 3 тыс. рублей в зависимости от субъекта.

■ «ЕСТЬ ЛЮДИ, КОТОРЫМ ЗА 80»

В пресс-службе Сергея Собянина оперативный ответ «Известиям» дать не смогли, однако отметили, что работают над запросом.

25 марта Владимир Путин в своём обращении к гражданам заявил о целом ряде мер социальной поддержки населения. В частности, президент предложил автоматически продлевать все соцпособия и льготы; обеспечить до майских праздников выплаты ветеранам и труженикам тыла; увеличить выплаты по безработице с 8 тыс. до 12 130 рублей; установить норму выплаты по больничному — в размере одного МРОТ — вне зависимости от стажа; установить каникулы по потребительским и ипотечным кредитам в случае падения доходов более чем на 30%.

Свои меры для жителей столицы старше 65 лет приняли и власти Москвы. За время самоизоляции (с 26 марта по 14 апреля) они получат выплату 4 тыс. рублей. Половина будет выплачена авансом, вторая часть — по окончании домашнего режима при условии его ответственного соблюдения. Также власти города обязали сотовых операторов не отключать связь при нулевом балансе у пожилых или хронически больных москвичей на карантине.

Глава Политической экспертной группы Константин Калачёв заявил «Известиям», что для пожилых людей эпидемнаборы могли бы стать хорошей помощью.

— Поддержка населения бизнесом сегодня явно недостаточна. Нужны какие-то реальные и конкретные меры. Есть люди, которым за 80, они раз в неделю на улицу выходят. Конечно, для них лучше, если эти продукты и товары первой необходимости принесут домой, — заявил эксперт.

По его словам, денежная помощь тоже хорошо, но не факт, что старики не отдадут её внукам или не оставят на чёрный день. Поэтому материализация помощи имеет смысл, отметил эксперт.

Политтехнолог Дмитрий Фетисов также считает идею правильной, так как тема защищённости группы риска в этих условиях действительно очень важна. Главный вопрос — как будет реализована инициатива. Эксперт отметил, что пока вряд ли это смогут сделать одни волонтёры.

Владимир Песня | РИА Новости

вительства национального согласия (ПНС) Фаиз Саррадж объявил в стране режим чрезвычайного положения, выделив на профилактику болезни порядка $360 млн. В Ливии запретили проводить свадьбы и похороны, закрыли рестораны и другие места досуга, а также объявили ночной комендантский час. Неделю спустя, 22 марта, лидер другой стороны — Ливийской национальной армии (ЛНА) — Халифа Хафтар заявил о приостановке боевых действий, с тем чтобы страна сосредоточилась на борьбе с COVID-19.

Здесь надо отметить, что ещё в середине января 2020 года главные нефтяные объекты страны были закрыты. Это привело к крупным финансовым потерям, которые, по данным Национальной нефтяной корпорации, составили около $3 млрд. На это накладывается сложная ситуация в системе здравоохранения — во времена Муамара Каддафи медперсонал был в основном из-за рубежа, и за время конфликта ситуация улучшиться не могла.

— Внешние игроки в силу своих внутренних проблем готовы уделять конфликту гораздо меньше внимания, чем до пандемии. Таким образом, их участие снижается как в прокси-войнах, так и в мирном урегулировании, — пояснил «Известиям» глава центра арабских и исламских исследований Института востоковедения РАН Василий Кузнецов. — Ещё один важный фактор — сокращение международной торговли. У сторон становится меньше ресурсов для продолжения конфликта. Но говорить о том, что это приведёт к полномасштабному перемирию, не стоит.

■ СИРИЯ

Первый и пока единственный случай заражения коронавирусом в Сирии был зарегистрирован 22 марта — до этого она входила в четвёрку стран Ближнего Востока (вместе с Ливией, Йеменом и Южным Суданом), не подвергшихся заразе. Накануне власти закрыли все погранпереходы и междугородное транспортное сообщение, приостановили занятия в школах и вузах, закрыли доступ к шиитским святыням. Как ранее рассказал «Известиям» посол САР в России Риад Хаддад, борьбу с вирусом в республике осложняют международные санкции — из-за них в страну не поступают лекарства и медицинское оборудование.

По оценке экспертов, пандемия никак не повлияла на положение вещей в сирийской провинции Идлиб, которая в последние месяцы стала главной проблемной точкой конфликта.

— Возможно, игроки — Турция, Россия и САР — временно переключат часть внимания на ситуацию внутри своих стран. Однако пока вооружённые силы Анкары продолжают оставаться в той части Идлиба, которая контролируется протурецкими группировками и террористами, — рассказал «Известиям» руководитель центра изучения Ближнего и Среднего Востока РИСИ Владимир Фитин. — Говорить о том, что вирус принесёт стабилизацию на длительный срок, не приходится.

При этом COVID-19 не помешал российско-сирийским контактам: 23 марта министр обороны РФ Сергей Шойгу встретился в Дамаске с президентом САР Башаром Асадом, чтобы заверить его: Москва продолжит придерживаться соглашений президентов России и Турции относительно ситуации в Идлибе. В контексте этих договорённостей 15 и 23 марта военные двух стран провели совместные патрули вдоль трассы М4.

Особую тревогу вызывает ситуация в лагерях для перемещённых лиц «Аль-Холь», где содержатся семьи боевиков ИГИЛ (запрещена в РФ), и «Рукбан» на юге Сирии. Оба находятся вне ведения Дамаска — первый контролируют курдские военизированные отряды, второй — боевики «Магавир ас-Саура». В «Аль-Холе» проживают свыше 70 тыс. человек, большая их часть — женщины и дети младше 14 лет.

Контролировать эпидемиологическую обстановку на северо-западе Сирии непросто, к ситуации подключилась Всемирная организация здравоохранения (ВОЗ). Она разработала меры, которые включают осмотр людей на пропускных пунктах и оснащение местных больниц аппаратами для вентиляции лёгких (ИВЛ). Планам ВОЗ могут помешать действия местных боевиков — так, 21 марта в Идлибе боевики «Джебхат ан-Нусры» (запрещена в РФ) похитили группу волонтёров Красного Полумесяца.

■ АФГАНИСТАН

На данный момент в Афганистане зарегистрировано 40 случаев заражения и один летальный исход. В среднем число больных увеличивается на пять-шесть человек каждые сутки. Однако ограниченные ресурсы диагностики дают повод говорить: число инфицированных может быть гораздо больше — после вспышки COVID-19 в соседнем Иране в Афганистан вернулись свыше 30 тыс. репатриантов, среди которых могли быть переносчики вируса.

Ситуация в стране осложняется из-за срыва диалога между официальным правительством и «Талибаном» (запрещена в РФ). 29 февраля в столице Катара США и талибы подписали мирное соглашение, согласно которому группировка обещала начать переговоры с Кабулом о прекращении огня и обмене пленными. Запустить диалог планировали 10 марта, однако уже 19-го руководство страны распорядилось возобновить боевые операции против «Талибана». На фоне фактического срыва американо-афганской сделки США сократили финансовую помощь Кабулу на $1 млрд в этом и следующем годах.

По словам директора Центра изучения современного Афганистана Омара Нессара, коронавирус пока не сплотил талибов и официальный Кабул — два лагеря по-прежнему действуют автономно и ведут боевые действия друг против друга. При этом 24 марта президент страны Ашраф Гани призвал стороны прекратить боевые действия, чтобы власти смогли наладить работу системы здравоохранения.

— Если инфекция начнёт распространяться, как в Иране или Италии, афганская система здравоохранения не справится. Власти понимают это, поэтому во вторник они приняли решение ввести карантин в городе Герат, приграничном с Ираном, а также ограничили передвижение между Гератом и другими городами Афганистана, — пояснил «Известиям» эксперт. — На подконтрольной «Талибану» территории нет централизованной системы здравоохранения, а это значит, что там уровень здравоохранения ещё ниже.

По словам Омара Нессара, талибы это понимают и потому не мешают государственным больницам. Если коронавирус продолжит распространение по стране, талибы могут пойти на временное примирение и сотрудничество с Кабулом, но вряд ли они будут делать это официально, отметил эксперт. При этом не стоит исключать, что «Талибан» постарается использовать возникший кризис, чтобы показать неспособность правительства Ашрафа Гани контролировать вспышку инфекции и борьбу с ней.

Как четыре наиболее горячих конфликта повлияли на жизнь людей

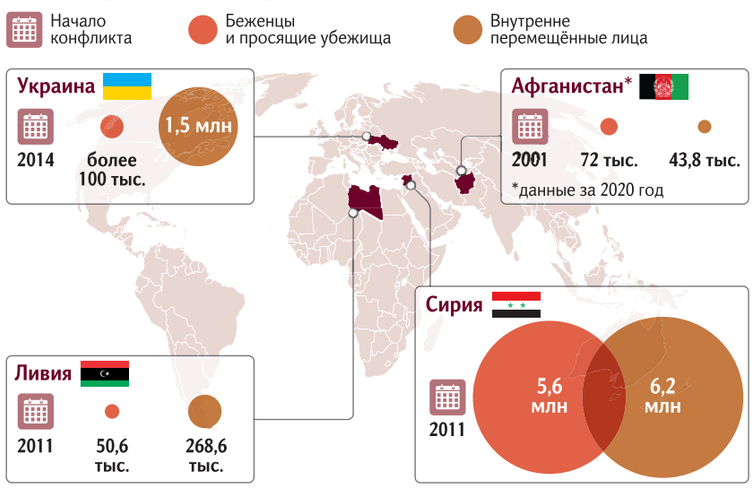

Источник: Управление Верховного комиссара ООН по делам беженцев (UNHCR)

Какая розница

Цены на смартфоны вырастут на 10–20%

Анастасия Гаврилюк

Смартфоны во втором квартале подорожают на 10–20%, рассказали «Известиям» участники рынка и эксперты. Этому будет способствовать ослабление курса рубля — новая партия товара, который начнёт поступать в магазины в апреле, вероятно, уже придёт по другой цене. Ритейлеры стремятся отсрочить подорожание, насколько это возможно, но говорят, что оно в любом случае неизбежно. Цены на некоторые смартфоны уже начали расти — так, iPhone 11 в фирменных магазинах Apple подорожал на 3,5%. Во втором квартале объёмы реализации умных телефонов могут упасть на 40–50%, прогнозируют аналитики. А это неминуемо скажется на годовых итогах продаж — они могут просесть на 10% по сравнению с 2019-м.

НА НИЗКОМ СТАРТЕ

Рост цен на смартфоны во втором квартале будет связан не столько с коронавирусом, сколько с падением курса рубля, отметила в разговоре с «Известиями» директор по дистрибуции дивизиона «Широкопрофильная дистрибуция» компании Merlion Татьяна Скокова. По ее словам, подорожание коснётся всех брендов, но те производители, которые имеют запасы на российских складах, могут поднять цены позже. По прогнозам эксперта, стоимость умных телефонов вырастет не менее чем на 10%.

— При таком изменении курса доллара повышения цен не избежать. Это не зависит от категории товара, — добавила она.

Цены уже начали расти — несколько дней назад стоимость iPhone 11 в сети Re:Store увеличилась на 3,5%, сказал «Известиям» представитель ритейлера.

— Часть производителей и дистрибьюторов попробуют помедлить с повышением цен, чтобы выиграть долю рынка хотя бы для отдельных моделей. Это будут самые агрессивные бренды: Honor, Xiaomi, Vivo. Но если рубль не укрепится до осени, к этому времени цены поднимут все, — отметил эксперт.

Производители и поставщики смартфонов и электроники уже предупредили о том, что в марте–июне будет происходить корректировка цен на продукцию ряда брендов и некоторые группы товаров, сообщили в пресс-службе интернет-ритейлера Ozon.

Но точных прогнозов компании стараются избегать. Генеральный директор «МегаФон Ритейл» Андрей Левыкин считает, что возможны корректировки стоимости некоторых товаров как вверх, так и вниз.

В Tele2 отметили, что сейчас на большинство позиций, пополняемых из имеющихся складских запасов вендоров, сохраняется прежний ценник. В пресс-службе «М.Видео — Эльдорадо» сообщили, что ритейлер ведёт переговоры с производителями о закупочных ценах на новые поставки и стремится, насколько это возможно, минимизировать влияние курса на розничные цены.

МТС, «ВымпелКом», «Связной», «Ситилинк», Aliexpress Russia, Inventive Retail Group (Re:Store), Samsung, Huawei, Xiaomi, Apple на запросы «Известий» на момент публикации не ответили.

ВРЕМЯ ПАДЕНИЯ

В первом квартале на российском рынке наблюдалось снижение как поставок, так и продаж смартфонов у отдельных производителей, но в целом ситуация была компенсирована наличием товара у многих вендоров, отметила Татьяна Скокова. Значительного снижения объёмов реализации гаджетов она ожидает во втором квартале — от 10% и более.

Дмитрий Коротаев | «Известия»

Цены будут расти постепенно: розница и дистрибьюторы стараются сглаживать ситуацию, чтобы не терять темпы продаж, отметил директор департамента «Аудио, аксессуары, портативная техника» компании «Марвел-Дистрибуция» Александр Розов.

По его мнению, существенные изменения расценок покупатели увидят только к началу третьего квартала, причём подорожает вся электроника, даже производящаяся в России, так как увеличилась стоимость комплектующих.

Фабрики в КНР долгое время не работали сначала из-за китайского Нового года, а затем — эпидемии коронавируса, поэтому некоторый период новых поставок смартфонов не было, пояснил независимый эксперт рынка электроники Аркадий Маркарьян. Изменение курса валют приведёт к увеличению цен на мобильные устройства на 15–20% уже к апрелю, когда поступит новая партия смартфонов по скорректированной цене, уверен эксперт.

Руководитель аналитического центра GS Group Александр Сурков согласен, что цены могут подняться на 15–20% из-за изменения курса валют. Он отметил, что, скорее всего, рубль ещё не скоро вернётся к уровню начала года, поэтому продавцы долго не смогут сдерживать цены за счет падения маржи. Вслед за крупнейшими сетями остальной рынок также сразу поднимет цены.

По оценке ведущего аналитика Mobile Reserch group Эльдара Муртазина, в январе этого года продажи смартфонов были на уровне 2019-го, в феврале наблюдалось снижение оборота на 8%, а по итогам марта стоит ждать 30-процентного прироста год к году.

— С 9 марта все бросились покупать электронику и бытовую технику, продажи смартфонов в моменте выросли на 15–20%, — пояснил Эльдар Муртазин.

Во втором квартале, по прогнозам аналитика, реализация умных телефонов упадёт на 40–50% год к году из-за возможного карантина, снижения курса рубля и последующего повышения цен. В итоге годовые продажи смартфонов могут просесть как минимум на 10%, считает он.

Аркадий Маркарьян также прогнозирует падение продаж во втором квартале на 50%. По его словам, карантинные меры и закрытие торговых точек приведут к низкому спросу — граждане будут покупать электронику в последнюю очередь.

Не сомневается в отрицательной динамике реализации гаджетов во втором квартале и Александр Розов. Такому развитию ситуации будут способствовать рост цен и многочисленные сдерживающие факторы, вызванные новым коронавирусом COVID-19.

Импорт смартфонов в Россию (млн шт.)

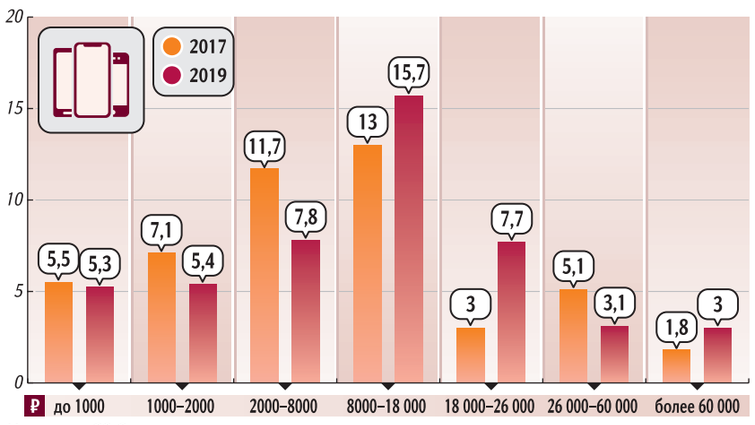

Источник: GS Group

Непилотная погода

Авиакомпании отправят в отпуска до 50% лётного персонала

← 01 Какой процент сотрудников уйдёт на каникулы, будет зависеть от условий конкретного перевозчика — количества зарубежных маршрутов, возможности переориентировать флот на внутренние линии, финансового положения, добавил Мирослав Бойчук. У чартерных перевозчиков, которые занимаются вывозом россиян из-за рубежа, в дальнейшем в отпуска может отправиться до 80% лётного состава.

Сотрудники прежде всего смогут использовать дни отпуска, оставшиеся с прошлого года, отметил он. У пилотов и бортпроводников ежегодный отдых — 70 дней при налёте более 500 часов. Неиспользованные отпуска, по его оценкам, позволят «перекрыть» ближайшие 2–3 месяца. Как будет оплачиваться вынужденный простой после, пока неясно.

— Тем, кто в нынешнем году ещё не отработал достаточно времени для ухода на очередной плановый отдых, профсоюз предлагает разрешить внеплановый (в счёт будущего отпуска), — сказал Мирослав Бойчук.

По данным ПЛС на март, в авиакомпаниях РФ трудятся 14,8 тыс. пилотов (включая 2,6 тыс. вертолётчиков), средний возраст 46 лет. Женщин-пилотов в авиакомпаниях всего около 200 человек, из них более 100 в «Аэрофлоте». Общая численность работающих в стране членов лётных экипажей (включая пилотов, штурманов, бортмехаников, радистов) — около 17,5 тыс. человек, бортпроводников — 21,7 тыс.

СТАНУТ ЛИШНИМИ

В «Уральских авиалиниях» сказали «Известиям», что согласны с оценкой ПЛС. Пресс-секретарь авиакомпании Вера Гасникова подчеркнула, что в связи с запретом международных рейсов маршрутная сеть перевозчика сократилась почти на 50%.

— В сложившихся условиях делается всё возможное для сохранения штата сотрудников. Наземный персонал временно переведён на шестичасовой рабочий день. Корректировка произошла и в работе лётных экипажей: пилотам и бортпроводникам предоставляются оплачиваемые отпуска по ранее утверждённому графику, — сказала она.

Авиакомпания также рекомендует персоналу брать неоплачиваемые отпуска, приём новых сотрудников закрыт.

В Smartavia (до ребрендинга — «Нордавиа») не стали комментировать данные ПЛС.

— Авиакомпания считает персонал наиболее ценным ресурсом, поэтому будет стараться максимально обезопасить его в текущей ситуации, — сказал официальный представитель перевозчика Виктор Аношкин. Он добавил, что лётный состав «находится только в плановых отпусках», но приём новых сотрудников приостановлен.

Пресс-секретарь «Аэрофлота» Юлия Спивакова 16 марта заявила, что авиакомпания предложила воспользоваться отпусками тем, у кого есть задолженность по ним за прошлый год. И, по её словам, многие это уже сделали.

Другие перевозчики на запросы на момент публикации не ответили.

Собеседник «Известий» в одной из чартерных авиакомпаний сказал, что вынужденный простой может образоваться с 1 апреля до 20-х чисел, когда будет запущена программа перевозок в курортные города РФ. При этом широкофюзеляжные самолёты, по его словам, «придётся приземлить» до возобновления международного авиасообщения.

В Росавиации отказались от комментариев, сославшись на то, что вопрос относится к кадровой политике хозяйствующих субъектов. Близкий к ведомству источник сказал «Извес-

ВИЧ о помощи

Хватит ли «Лопинавира» и «Ритонавира» на всех

Екатерина Ясакова, Евгения Перцева

Медики не понимают, как и где больные смогут купить препараты «Лопинавир» и «Ритонавир» для лечения коронавируса на дому. Больных с лёгкой формой COVID-19 в Москве разрешили не госпитализировать. При этом, согласно регламенту столичного департамента здравоохранения, назначать таким пациентам должны препараты, которыми сейчас лечат ВИЧ-инфекцию. Как рассказали «Известиям» источники в системе здравоохранения Москвы, специалисты ожидают дальнейших разъяснений властей по этому поводу. Тем временем продажи «Лопинавира» и «Ритонавира» активизировались в интернете. Правда, совершать такие покупки эксперты категорически не советуют.

РЕДКИЙ ЭКЗЕМПЛЯР

Согласно алгоритму лечения больных COVID-19 в домашних условиях, установленному департаментом здравоохранения Москвы, пациентам рекомендуется назначать двухнедельный курс комбинации препаратов «Лопинавир» и «Ритонавир». Их ещё в феврале Минздрав внёс во временные методические рекомендации по профилактике и лечению нового коронавируса.

Как пояснили «Известиям» эксперты, эти препараты предназначаются только для больных ВИЧ-инфекцией и СПИДом. Отпускаются они по рецепту, и в обычных аптеках их не бывает.

— Этих препаратов практически нет в свободной продаже. Есть узкая линейка аптек, специализирующихся на дорогостоящих лекарствах. Таких по стране максимум десять, — рассказал директор по развитию компании RNC Pharma Николай Беспалов.

Источники в системе здравоохранения Москвы сообщили «Известиям», что пока столичные врачи не представляют, как выписывать и отпускать эти лекарства в случае появления больных коронавирусом на домашнем лечении. Специалисты ожидают дальнейших разъяснений от властей.

— Эти рекомендации, скорее всего, появятся уже в ближайшие часы, — рассказал один из собеседников.

В немногочисленных аптеках, где «Лопинавир» и «Ритонавир» всё же можно найти, их покупают пациенты, больные ВИЧ-инфекцией, которые не хотят наблюдаться в СПИД-центрах и получать медикаменты бесплатно, объяснил заведующий отделом по профилактике и борьбе со СПИДом Центрального научно-исследовательского института эпидемиологии Роспотребнадзора Вадим Покровский.

По его словам, препараты, предназначенные для больных ВИЧ-инфекцией, выделены особым распоряжением правительства, и передавать их на другие нужды сейчас нельзя.

— Уверен, вопрос о необходимости использования этих препаратов для лечения коронавируса не будет стоять остро. Например, китайцы опубликовали статью о том, что «Лопинавир» и «Ритонавир» не помогают больным с тяжёлой формой коронавируса. Кроме того, они бьют по печени, вызывают расстройство стула, — рассказал Вадим Покровский.

Тем не менее, как считает гендиректор DSM Group Сергей Шуляк, в случае ухудшения ситуации с распространением коронавируса в России у ВИЧ-инфицированных всё же придётся позаимствовать лекарства.

БЕЗ САМОДЕЯТЕЛЬНОСТИ

Главный инфекционист Минздрава Елена Малинникова призвала не заниматься самолечением, а при симптомах гриппа и простуды сразу обращаться к врачу.

В интернете сейчас можно найти огромное количество индийских аналогов «Лопинавира» и «Ритонавира» «от коронавируса». Заказывать их категорически нельзя, поскольку качество товара никто не проверял и производство может быть расположено где-нибудь в гаражах, предостерёг Николай Беспалов.

— Применение этих препаратов без предписания врача крайне опасно. Они обладают рядом побочных эффектов, в числе которых жизнеугрожающие последствия. Не стоит даже пытаться искать эти лекарства, а тем более делать заказы на случай разрастания эпидемии, — подчеркнул доцент кафедры инфекционных болезней у детей РНИМУ им. Н.И. Пирогова Иван Коновалов.

Александр Поленченко | «Известия»

По его словам, изменение клинической картины в случае с коронавирусом может быть довольно быстрым, поэтому самодеятельность в этом вопросе совершенно исключена.

Бессмысленно запасаться и парацетамолом, поскольку медикаментов, в составе которых он есть, более чем достаточно, пояснил Николай Беспалов. Это все жаропонижающие порошки: «Фервекс», «Колдрекс» и так далее. Также опасно и бессмысленно пить антибиотики.

— Группа макролидов применяется для лечения пневмонии и бактериальной инфекции только по рекомендации врача. Противовирусной активностью они не обладают. Поэтому бессмысленно закупать их на случай коронавируса, — отметил Николай Беспалов.

Что касается объявлений о продаже индийских противовирусных препаратов «от коронавируса», в Роскомнадзоре прокомментировали: указанной тематики нет в перечне закона, согласно которому доступ к ресурсу может быть ограничен во внесудебном порядке. В связи с этим распространение такой информации можно пресекать только на основании судебного решения, а оно в ведомство не поступало.

Пока в аптеках не фиксируется рост продаж лекарства Altera (лопинавир + ритонавир), отметила исполнительный директор Ассоциации российских аптек Нелли Игнатьева.

В свою очередь, директор союза «Национальная фармацевтическая палата» Елена Неволина рассказала, что налицо повышенный спрос на противовирусные препараты и антибиотики даже с учётом того, что идёт сезон простудной заболеваемости. Люди пытаются обезопасить себя с помощью таких лекарств и от нового коронавируса, но, к сожалению, в этом случае такие таблетки абсолютно бесполезны.

МАСКИ-ШОУ

Коронавирус сделал ходовыми не только лекарства, но и средства индивидуальной защиты. Медицинские маски давно исчезли из аптек, а в интернете их можно купить по заоблачным ценам.

В связи с этим Минпромторг рекомендовал онлайн-продавцам отслеживать такие предложения. Это следует из письма министерства, с которым ознакомились «Известия». Замглавы ведомства Виктор Евтухов 24 марта направил его в адрес таких компаний, как Google, «Яндекс», «Яндекс.Маркет», «ВКонтакте», Mail.ru Group, Wildberries и других.

По данным компании IQ Technology, средняя цена на медицинскую маску в 2018 году составляла 7,3 рубля, в 2019-м — 8,7 рубля, в 2020 году — уже 57,81 рубля. Из документа Минпромторга следует, что эта компания будет мониторить ситуацию на ведущих платформах («Беру», Wildberries и других), на досках объявлений (Avito, «Юла») и в социальных сетях.

Источник «Известий» в одном из маркетплейсов сказал: сейчас рынок ждёт, пока ведомство назовёт среднюю цену на медицинскую маску и другие товары, что позволит выявлять и блокировать нарушителей. Практически все площадки интернет-коммерции подтвердили готовность незамедлительно блокировать тех, кто занимается спекуляцией при продаже медицинских масок, санитайзеров и других медицинских товаров, отметил гендиректор юридического агентства IQ Technology Дмитрий Козлов.

ПО ДАННЫМ НА 20.00 МСК 25.03.2020

DJIA	21821,94	▲	S&P	500	2544,57	▲	NASDAQ	7525,89	▲	МОСБИРЖА	2452,69	▲	РТС	981,69	▲	НЕФТЬ	BRENT	27,32	▲	ЗОЛОТО	1633,1	▼

Александр Полегенько | «Известия»

«АВИАКОМПАНИЯ СЧИТАЕТ ПЕРСОНАЛ НАИБОЛЕЕ ЦЕННЫМ РЕСУРСОМ, ПОЭТОМУ БУДЕТ СТАРАТЬСЯ МАКСИМАЛЬНО ОБЕЗОПАСИТЬ ЕГО. НО ПРИЁМ НОВЫХ СОТРУДНИКОВ ПРИОСТАНОВЛЕН

Как Россия ограничивала перелёты из-за COVID-19

1 ФЕВРАЛЯ	остановлено авиасообщение с Китаем, откуда началось распространение коронавируса (сохранялись отдельные рейсы «Аэрофлота)
28 ФЕВРАЛЯ	ограничения распространили на Иран, с 1 марта — на Южную Корею
13 МАРТА	ограничены полёты в Италию, Германию, Испанию и Францию
16 МАРТА	ограничения распространили на все страны ЕС, а также на Норвегию и Швейцарию
18 МАРТА	стоп-лист пополнили США, Великобритания и ОАЭ; в этот же день вступил в силу временный запрет на въезд в РФ иностранцев
23 МАРТА	закрыты все воздушные пассажирские перевозки, кроме 146 маршрутов между Москвой и столицами государств

тиям», что на прошлой неделе в учреждения гражданской авиации была направлена телеграмма с просьбой предоставить данные о масштабах возможных сокращений и режимах неполной занятости. Сводных данных нет, поскольку ситуация меняется ежедневно, добавил он.

По данным Международной ассоциации аэропортов (МАА), на 23 марта падение трафика на международных линиях достигло 80%. Многие другие государства из-за распространения коронавируса также ограничили транспортное сообщение с внешним миром. Это создало беспрецедентное давление на отечественные авиакомпании, которые лишились пассажиров в преддверии сезона отпусков. Ранее глава Росавиации оценивал потенциальные потери перевозчиков в 100 млрд рублей.

Авиакомпании при нынешней интенсивности полётов будут вынуждены отправить на отдых около 50% экипажей, уверен исполнительный директор агентства «АвиаПорт» Олег Пантелеев. По его мнению, это позволит сбалансировать спрос и предложение на рынке авиаперсонала. Но оттока пилотов за рубеж, как во время локального авиакризиса в 2016–2018 годах, не будет.

— В Европе ситуация с коронавирусом ещё хуже. Принять пилотов могли бы авиакомпании стран Юго-Восточной Азии и Персидского залива, но последний в краткосрочной перспективе закрыт полностью, а ЮВА открывается медленно, — сказал «Известиям» эксперт.

Если к закрытию международных линий добавятся ограничения на перелёты внутри страны, это неизбежно приведёт к необходимости сокращения авиаперсонала, полагает Олег Пантелеев. С этим согласен глава консалтинговой компании Infomost Борис Рыбак. Он добавил, что в сложившейся критической ситуации спасти авиаотрасль могут только «прямые вливания» из бюджета.

Глава Росавиации Александр Нерадько ранее сообщал, что сейчас прорабатываются меры поддержки отрасли. Среди них — временный запрет на увеличение аэропортовых сборов, снижение ставок по лизингу самолётов, продление нулевой ставки НДС на внутренние перевозки в обход Москвы, прямые субсидии из казны (суммы не назывались). В кабмине также заявили о налоговых каникулах для авиакомпаний и туроператоров. По правительственному плану противодействия негативному влиянию пандемии на экономику на борьбу с распространением инфекции и поддержку наиболее пострадавших отраслей направят до 300 млрд рублей.

Гарантированный расход

Поможет ли мировой экономике антикризисный план США

Татьяна Бочкарёва

Беспрецедентных мер помощи, подготовленных властями США, хватит лишь на короткую перспективу, уверены опрошенные «Известиями» эксперты. Хотя выделенные $2 трлн помогут поддержать замедляющуюся экономику, рецессии в Америке избежать уже не удастся.

$1,2 ТЫСЯЧИ В РУКИ

США потратят $2 трлн на помощь своей экономике, уже сильно пострадавшей от коронавируса. Палата представителей проголосовала за этот план, а Белый дом заручился одобрением сената, сообщают американские СМИ. Верхняя палата даст свой вердикт к утру 26 марта по московскому времени, затем документ должен подписать Дональд Трамп.

Окончательный вариант законопроекта ещё дорабатывается, но общий контур антикризисных мер понятен. Правительственная помощь предназначена населению, а также малому и среднему бизнесу. Малообеспеченные получат единовременно по $1,2 тыс. на взрослого и по $500 на ребёнка. Также предполагается значительно увеличить выплаты людям, оставшимся без работы или переведённым на неполный трудовой день.

Небольшие предприятия смогут взять дешёвые кредиты. Поддержку получит бизнес, потерявший большую часть клиентов. Помощь предоставят компаниям, чтобы те не увольняли сотрудников, даже если им на время придётся свернуть деятельность.

Министр финансов США Стивен Мнучин заявил, что неоднократно обсуждал с президентом антикризисный план и тот готов его подписать. Власти страны надеются, что отдача составит до $4 трлн.

Некоторые параметры уже известны, рассказал ведущий аналитик по международным рынкам «Открытие Брокер» Алексей Корнилов: $250 млрд пойдёт на прямые выплаты гражданам, $350 млрд — малому бизнесу, $250 млрд — на пособия по безработице и $500 млрд — на кредитование пострадавших предприятий.

На новостях о том, что соглашение, о котором стороны долго не могли договориться, становится реальностью, фондовый рынок США рванул вверх. Во вторник он показал лучший результат с 1933 года — основные индексы прибавили по 10–11%.

До этого переломить падение не удавалось даже Федеральной резервной системе (ФРС), которая дважды с начала года снижала ставку (до 0–0,25%) и начала помогать ликвидностью рынку. На этой неделе, например, она купит казначейских бумаг на $375 млрд и ипотечных облигаций на $250 млрд.

Но на новостях о приближающейся рецессии и трудностях в разных секторах экономики рынки стремительно падали. За последний месяц американский Dow Jones потерял 27% капитализации. По оценке крупнейших инвестбанков США Goldman Sachs и Morgan Stanley, ВВП США во втором квартале может сократиться на 25–30%.

УВЕЛИЧАТ ДЕФИЦИТ

Пока текст с пакетом стимулов не выложен в открытый доступ, трудно оценить его действенность, отметили опрошенные «Известиями» эксперты. Но они солидарны в том, что в краткосрочной перспективе эти меры принесут пользу.

Самой популярной и эффективной мерой будет раздача средств налогоплательщикам, полагает главный аналитик Альфа-банка Елизавета Наумова. Она также позитивно оценивает запрет предприятиям, контролируемым правительственными чиновниками, получать госпомощь. Если ситуация с COVID-19 в США пойдёт по китайскому сценарию, когда приостановка предприятий длится недолго, этих мер хватит, резюмировала Елизавета Наумова. Итальянский же сценарий потребует дополнительных мер.

Отдачу от плана поддержки экономики можно будет видеть не сразу, потому что фискальные меры действуют с лагом в несколько месяцев, сказал главный экономист Совкомбанка Кирилл Соколов. По его словам, они позволят сдержать экономический спад в США, но не предотвратят рецессию, поскольку основной удар пришёлся на сектор услуг, доля которого в ВВП составляет 80%.

— Антикризисный план обязательно позитивно отразится на остальных странах, поскольку США играют одну из ключевых ролей в мировой экономике. А покупка ФРС облигаций с инвестиционным рейтингом BBB позволит капиталу не так сильно опасаться за более спекулятивные долговые бумаги, к которым относится большинство облигаций развивающихся стран, — отметил руководитель инвестиционного направления МКВ private bank Валентин Журба.

Правда, у фискальных инициатив, подготовленных США, будет и побочный эффект. Чрезвычайные меры позволят смягчить ущерб, наносимый экономике, но стимулы, скорее всего, окажут давление на уровень долга, поскольку правительство увеличит бюджетный дефицит, предупредили аналитики Moody's.

Действия ФРС способствуют наращиванию долга и поиску возможностей для более доходных инвестиций, отметил глава подразделения по макроэкономической стратегии на глобальных рынках «ВТБ Капитал» Нил Маккиннон. По его словам, росту бирж в начале года способствовала ситуация, в которой ликвидность, вливаемая на рынки Федрезервом, оставалась внутри финансовой системы и не попадала в реальную экономику.

В среду к 20.00 мск европейские индексы прибавили 2–4,5%. S&P 500 вырос на 3%, Dow Jones — на 4%. Индекс Мосбиржи завершил торги 1,5-процентным ростом, РТС — на 1,7%.

Экспорт в истории

Несырьевые поставки сократились из-за коронавируса

Екатерина Виноградова

Коронавирус вмешался в планы России по снижению нефтяной зависимости и выполнению показателей нацпроектов. Это видно уже по итогам января: за первый месяц 2020 года объём несырьевого неэнергетического экспорта (ННЭ) сократился на 0,4% и составил $9,7 млрд, сообщили «Известиям» в Российском экспортном центре со ссылкой на данные ФТС. Дальше будет только хуже, уверена глава организации Вероника Никишина.

ХИМИЯ, МАШИНЫ И ЛЕС

Основное снижение ННЭ произошло в химической промышленности: в денежном выражении он сократился на 22% по сравнению с январём 2019 года и составил $1 млрд, рассказали «Известиям» в РЭЦ. Это произошло за счёт спада поставок продукции неорганической химии — радиоактивных материалов, аммиака, технического углерода, оксидов металлов, а также удобрений и спиртов. Кроме того, на эти товарные группы снизились цены, пояснили в РЭЦ.

Заметно сократился и экспорт продукции машиностроения — он потерял 10% по отношению к прошлому году и насчитывает $1,5 млрд. Основное снижение пришлось на продукцию военно-промышленного комплекса и тепловыделяющие элементы ядерных реакторов. При этом поставки судов и турбодвигателей выросли, отметили в экспортном центре.

Продолжается сокращение поставок в лесопромышленном комплексе: он потерял 7%, опустившись до $802 млн. Но физические объёмы в отрасли растут, они увеличились на 6% в начале 2020-го. А экспорт зерновых снизился на 9% и составил $608 млн, сообщили в РЭЦ.

В дальнейшем положение будет только ухудшаться, уверена глава РЭЦ Вероника Никишина.

— В январе мировая торговля уже начала испытывать на себе влияние коронавирусной инфекции, что сказалось и на поставках из России. В феврале и марте, когда болезнь обрела масштаб пандемии и добралась практически до каждой страны мира, ситуация усугубилась. Масштаб нам ещё предстоит оценить, — заявила она.

В целом за январь ННЭ уменьшился на 0,4% и составил $9,7 млрд.

СЫРЬЕВАЯ ИГЛА И НАЦПРОЕКТ

Нацпроект «Международная кооперация и экспорт» предусматривает увеличение объёма ННЭ до $181 млрд в 2020 году и $250 млрд в 2024-м. При этом в 2019 году показатель составил $154,5 млрд, не добрав до целевого $5,5 млрд. Несмотря на такие результаты, в начале марта президент Владимир Путин заявил о том, что Россия постепенно уходит от углеродной зависимости и доля ненефтегазовых доходов страны растёт. Однако масштабные перемены требуют времени, добавил глава государства.

На вопрос «Известий» о том, планируется ли корректировать целевые значения нацпроекта, вице-президент РЭЦ Станислав Георгиевский заявил, что сегодня это не приоритет. Но допустил, что может потребоваться актуализация экспортной стратегии для повышения экономического роста и поддержания востребованности мер поддержки. В правительстве не ответили на запрос «Известий» о перспективах ННЭ и изменении целевых показателей нацпроекта.

Тем не менее негативные тенденции не захватили все отрасли несырьевого экспорта, следует из данных РЭЦ. Поставки продукции металлургии и драгметаллов выросли в денежном выражении на 13,4%, достигнув $3,4 млрд. Прирост дали золото, металлы платиновой группы, трубы большого диаметра, медь. Увеличился экспорт продукции лёгкой промышленности (на 24%, до $100 млн), а также фармацевтики, парфюмерии и косметики (на 21%, до $103 млн).

Мясомолочная отрасль показала рост на 77% за счёт поставок мяса кур и свинины, на 24% увеличился экспорт пищевой и перерабатывающей отраслей — благодаря сахару, табаку и кондитерским изделиям. Экспорт в масложировой отрасли вырос на 15%, а поставки рыбы и морепродуктов в январе удалось нарастить в денежном выражении на 7%.

При этом экспорт в Китай, который выступает основным потребителем российского ННЭ, в январе показал подъём на 46%. Прирост произошёл из-за меди, рыбы, масла и мяса птицы. На КНР пришлось 10% несырьевых поставок России за январь, пояснили в пресс-службе РЭЦ.

ПЕРСПЕКТИВА ПАДЕНИЯ

Влияние пандемии на ННЭ пока ограниченно, но по итогам года ожидается его незначительное снижение в товарной части, заявили «Известиям» в Минэкономразвития. Если говорить об экспорте услуг, то больше всего пострадают туризм, транспорт, финтех и строительство.

В марте ситуация значительно хуже, чем в январе: государства вводят многочисленные меры предосторожности, закрывают границы, что приводит к резкому падению деловой активности, заявил директор Института стратегического анализа ФБК Grant Thornton Игорь Николаев. Скорее всего, в первом квартале потери несырьевого экспорта составят намного больше, чем десятые доли процента, и будут находиться в диапазоне 15–20%, прогнозирует эксперт. В конечном итоге это может привести к невыполнению целей нацпроекта.

Экспортёрам проще выживать в условиях распространения инфекции и волатильности рынков, так как их расходы формируются в рублях, а доходы — в валюте, отметил сопредседатель «Деловой России» Антон Даниловъ-Данильян. Тем не менее спад, особенно в физическом объёме, несырьевого экспорта неизбежен, считает эксперт.

Отрасли, в которых снизился стоимостный объём экспорта
(январь 2020-го в сравнении с январём 2019-го, %)

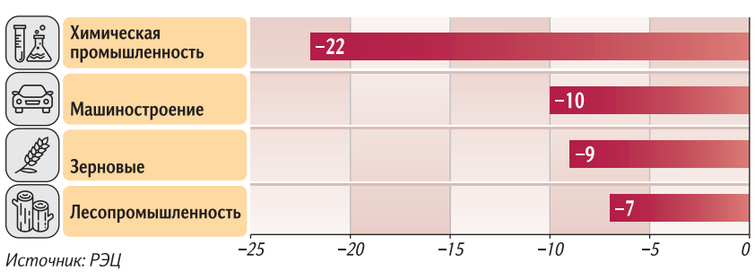

Источник: РЭЦ

МНЕНИЕ

Кризис обратим

Из личного архива

Дмитрий Панкин

Финансист

Мир переходит к глобальному кризису, который захватывает все страны. Он не похож на своих предшественников. Если виновником кризиса 2008 года был раздутый финансовый сектор, то сейчас первопричина — сокращение спроса и капиталовложений в реальном секторе мировой экономики. Введённые в разных странах вынужденные меры по ограничению передвижения людей и блокированию хозяйственной деятельности нанесли серьёзный удар по инвестиционной активности во всём мире.

Пока точка невозврата не пройдена, кризис обратим. Самым решающим, на мой взгляд, будет ближайший месяц. Если получится снять ограничения на хозяйственную деятельность и восстановить товарооборот, то удастся избежать худшего сценария. В противном случае к сегодняшним мерам может добавиться массовое закрытие производственных предприятий. И тогда цепная реакция может привести к совершенно непрогнозируемым последствиям. Уже закрылись Fiat и Volkswagen, и это затронуло тысячи поставщиков.

Если рынку дать сигнал о том, что в ближайшие месяцы все смогут вернуться к деловой активности, то можно рассчитывать на восстановление глобальной экономики. Но пока миром правит паника.

Финансовые власти во многих странах заливают экономику деньгами. Например, ЕЦБ объявил о программе по скупке на €750 млрд ценных бумаг для поддержки рынка. ЦБ РФ также стоит рассмотреть меры по накачке ликвидностью российского рынка. Эти меры замедлят падение производства. Но в целом я бы сравнил этот шаг с борьбой с высокой температурой с помощью аспирина — температуру сбивает, мера нужная, но саму болезнь не лечит. Для того чтобы поддержать мировую экономику, нужны инвестиции.

Не секрет, что в ситуации неопределённости инвесторы предпочитают «сидеть» на ликвидности, а не вкладывать её в проекты. Для того чтобы экономика не замерла, пока коммерческий сектор в оцепенении, необходимо активное подключение ресурсов банков развития, опирающихся на высокую капитализацию и поддержку государств-учредителей. В сравнении с общим объёмом кредитования частным сектором у банков развития ресурсы не настолько значительны. Однако условия, на которых они кредитуют проекты и их дипломатический ресурс в вопросах урегулирования международных споров, — неоспоримое преимущество, особенно во времена турбулентности. И сама активизация деятельности международных институтов развития даст рынкам сигнал, что пора выходить из засады.

На цели поддержания экономик стран-участниц группа Всемирного банка предоставит $12 млрд, ЕБРР — €1 млрд, АБР — $3 млрд. Среди заявленных целей, на которые будут использоваться средства, — поддержка здравоохранения, производителей медицинского оборудования и медикаментов, коммунальных предприятий. Черноморский банк торговли и развития также принял пакет антикризисных мер для поддержки своих стран-участниц.

Тот факт, что ЦБ РФ не снизил ключевую ставку, считаю правильным шагом. Иначе это подорвало бы валютный рынок. Создание антикризисного фонда тоже правильная мера. Да, 300 млрд рублей, которые ему выделят, сумма небольшая. Но важен сам факт, что такой фонд создаётся. Рынку нужны не только ограничения и запреты, но и «пряники» в виде дополнительных бюджетных денег и налоговых каникул. Тем более что низкий уровень госдолга это позволяет.

После кризиса 2008 года все регуляторы приняли серьёзные меры по укреплению банковской системы, введению более жёстких нормативов достаточности капитала («Базель-3»). Банковская система стала устойчивее. Но сейчас, может быть, стоит немного ослабить эти требования. Решить этот вопрос нужно и, главное, можно совместно регуляторам всех стран. Скоординировать свои действия они могут, например в рамках Financial Stability Board.

Каких ошибок в мерах борьбы с прошлыми кризисами надо постараться избежать в этот раз? Извечная проблема бюджетных денег — это длительные процедуры и низкая скорость реакции. Надеюсь, в этот раз необходимые инструкции не утонут в межведомственных согласованиях.

Сейчас банкам особенно трудно кредитовать бизнесы и предприятия. Когда непонятна экономическая перспектива страны в целом, трудно оценить точное время выхода из кризиса конкретных предприятий. Поэтому очень важно задействовать и расширять механизм госгарантий. По опыту кризиса 2008 года, когда в России было создано много программ по разным отраслям и бюджет выдавал большое количество госгарантий, они неплохо сработали. Но в этот раз акцент надо делать не только на системообразующие предприятия. Поддержка нужна и простому населению. И не только тем, у кого есть справка о перенесённом коронавирусе.

Очень своевременной мерой стало решение президента РФ о предоставлении налоговых и кредитных каникул определённым слоям населения, попавшим в сложную ситуацию, и настоятельная рекомендация работодателям сохранять рабочие места и доход во время вынужденного недельного отпуска.

На мой взгляд, также можно рассмотреть возможность перенять опыт других стран. Например, в Европе обещали немалые денежные выплаты всем, кто был сокращён или уволен с работы из-за приостановки деятельности бизнеса. В России, надо отметить, также было увеличено пособие по безработице до 12 130 рублей.

В России совпало сразу два фактора: необходимость принятия заградительных мер от массового инфицирования и очередное обострение нашего, как любят выражаться некоторые эксперты, «нефтяного проклятия». На какое-то время накопленные резервы позволят смягчить негативную реакцию, которая докатится до нас через падение цен на нефть и спроса на экспортную продукцию. Нет худа без добра. Низкий курс рубля и низкие цены на нефть дают стимул для ухода от нефтяной зависимости, о которой не говорил только ленивый.

Если с пандемией удастся справиться быстро и с минимумом человеческих жертв, то этически можно будет сказать и о положительном моменте в данной ситуации — о том, что вся избыточная ликвидность уничтожена и все финансовые пузыри лопнули. То есть наступит обнуление дисбалансов, которые угрожали миру. В финансовом секторе это может быть началом нового цикла развития.

Если оптимистичный сценарий не сбудется, то мир увидит массу рисков, связанных с тем, что госзапасы не бесконечны, а на финансовый сектор давят тяжесть необслуживаемых кредитов и соответственно нехватка ликвидности. Будем надеяться, что мировая рецессия не перерастёт в мировую депрессию.

Общество

Злой Ханта

Эксперты рассказали, чего ждать от нового вируса

Анна Урманцева, Мария Недюк

Случай в китайской провинции Юньнань, где у умершего в автобусе мужчины после вскрытия был обнаружен хантавирус, заставил учёных задуматься о новой угрозе. Россия занимает второе место после Китая по количеству подтверждённых случаев геморрагической лихорадки, вызванной хантавирусами. Для отечественных эпидемиологов этот патоген является знакомым и давно изученным, рассказали «Известиям» в Федеральном научном центре исследований и разработки иммунобиологических препаратов им. М.П. Чумакова РАН. В нашей стране созданы быстрые тесты и вакцина для его лечения. Правда, пока она ещё не прошла клинические испытания.

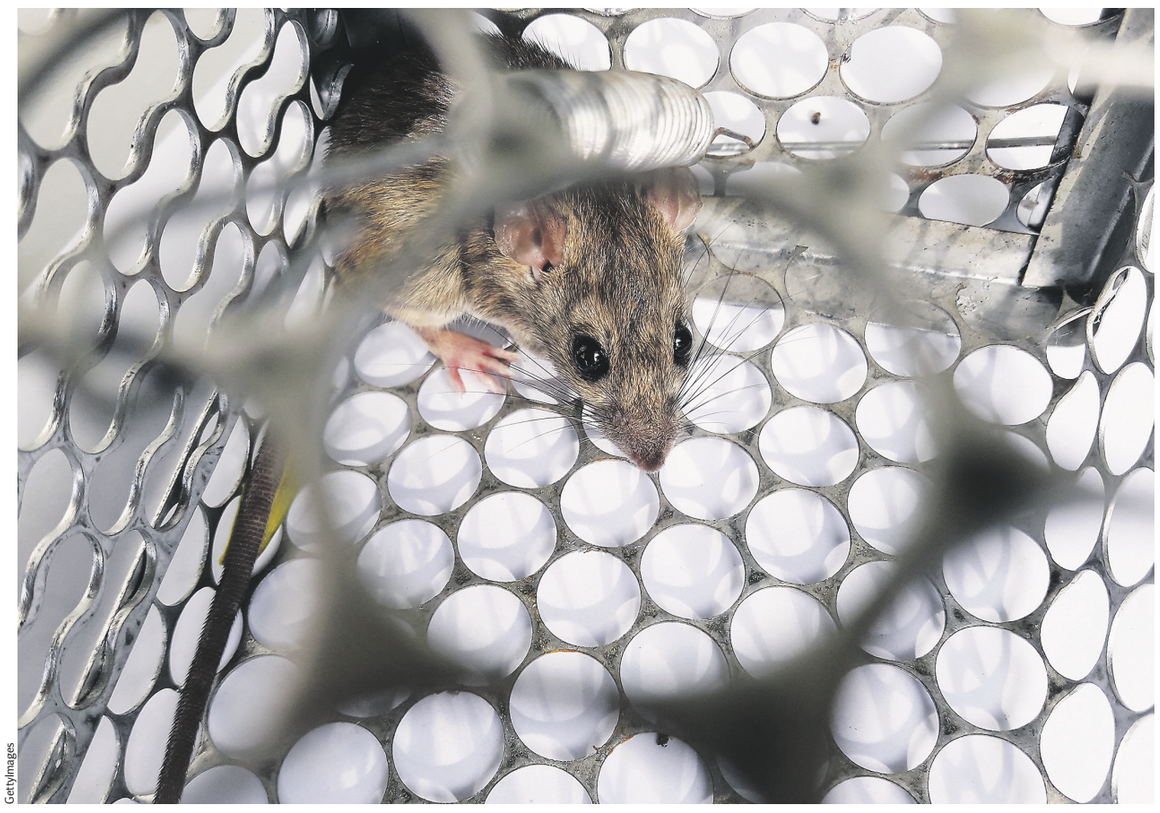

GettyImages

Хантавирус передаётся мышами, полёвками и хомяками, установили учёные

СЛУЧАЙ В АВТОБУСЕ

Внезапно рухнувший замертво в автобусе в китайской провинции Юньнань мужчина взволновал весь мир. В крови у него нашли не коронавирус, как можно было бы предположить, а хантавирус — особый патоген, который распространяется только на территории некоторых стран. Он вызывает геморрагическую лихорадку с почечным синдромом — это такой вид болезненного состояния, которое сопровождается высокой температурой, внутренними кровотечениями и отказом почек.

— Территория Китая эндемична (специфична) по хантавирусам — сообщил «Известиям» руководитель научного направления Федерального научного центра исследований и разработки иммунобиологических препаратов им. М.П. Чумакова РАН Евгений Ткаченко. — Такие случаи, как тот, что произошёл с мужчиной в автобусе, китайским врачам известны, они хорошо знают симптоматику. Поэтому удалось быстро провести нужный тест и выявить патоген.

Иногда, как говорят специалисты, при отсутствии лечения в стационаре у заражённого может резко развиться ДВС-синдром (диссеминированное внутрисосудистое свёртывание, или образование тромбов. — *«Известия»*), а также полиорганная недостаточность. Сильнее всего при этом страдают почки. Может произойти даже разрыв одной из них, а также ишемический инфаркт, что, возможно, и стало причиной летального исхода в провинции Юньнань.

Возбудитель заболевания — хантавирус, он относится к роду вирусов человека и животных из семейства Hantaviridae, — рассказал «Известиям» сотрудник Института биологии ТюмГУ Николай Карпов.

— Опасность зависит от конкретного штамма и состояния иммунной системы. Считается, что хантавирусы не передаются от человека к человеку, — подчеркнул эксперт.

По распространённости данных патогенов первое место в мире занимает именно Китай, поэтому у них проводится вакцинация, а также существуют быстрые тесты для выявления этой инфекции. Вирус передаётся в основном от грызунов трёх разных подсемейств: мышей, полёвок и хомяков. Однако известны случаи и передачи от летучих мышей — воздушно-пылевым путем.

— Заражаются в основном дачники и сельские жители путём вдыхания пыли от высохших экскрементов определённых видов лесных мелких грызунов, в просторечье собирательно называемых мышами, — пояснил член-корреспондент РАН, заведующий лабораторией биотехнологии и вирусологии НГУ Сергей Нетёсов. — При стационарном лечении, как правило, человек выздоравливает.

РОССИЙСКИЙ ПУТЬ

Наша страна находится на втором месте в мире по фиксации заболеваний, вызываемых хантавирусами. В России в число особо опасных регионов входят Поволжье, Башкирия и Сочи.

Особенно тяжёлая ситуация сложилась зимой 2019 года в Саратовской области. В природном парке «Кумысная долина» заразились около 3 тыс. человек. Были и летальные исходы.

— Несомненно, хантавирусом заражается меньшее число людей, нежели коронавирусом, — отметил Евгений Ткаченко. — Но пандемия пройдёт, а ежегодная ситуация с геморрагической лихорадкой останется. Поэтому так важно провести клинические испытания нашей вакцины и иметь её запас на будущее. Китайский препарат нам не подходит, так как у них абсолютно другие вирусы, — подчеркнул эксперт.

Последствия после перенесённой болезни, по словам Евгения Ткаченко, могут быть крайне серьёзными. Часто развивается астенический синдром, и такое состояние может продлиться целый год. Иногда, как отмечает эксперт, у мужчин наступает временная импотенция. Это особенно бьёт по молодым, ведь именно они бывают больше всего подвержены болезни. Две трети пациентов с геморрагической лихорадкой, вызванной штаммом, — мужчины.

Также, по словам эксперта, всё же существуют хантавирусы, которые передаются от человека к человеку.

— В Южной Америке есть один хантавирус, у которого была замечена передача от человека к человеку, — подчеркнул Евгений Ткаченко. — Там этот патоген вызывает тяжёлое заболевание с большой летальностью, она доходит до 50%. На сегодняшний день описано уже несколько случаев заражения медицинского персонала при уходе за такими больными.

С Евгением Ткаченко согласен и заведующий инфекционным отделением университетской клиники H-Clinic РУДН Данила Коннов. Впрочем, считает эксперт, все эти факты не имеют эпидемиологического значения.

— Хотя описание единичных случаев передачи от человека к человеку периодически встречаются в литературе, основными источниками и резервуарами инфекции всё же остаются грызуны. Препаратов, показавших высокую эффективность в лечении хантавирусных инфекций, в настоящий момент не существует, хотя некоторую эффективность продемонстрировало назначение противовирусного препарата рибавирин, — отметил учёный.

Пандемичное распространение хантавируса может произойти лишь в том случае, если мутации патогена позволят ему получить новые свойства — передаваться от человека к человеку. Но данных о таких тенденциях сейчас нет.

В России уже есть быстрый тест на хантавирусную инфекцию, который даёт ответ в течение часа.

Пени на себя

УК в регионах временно отменят штрафы за неуплату ЖКУ

Мария Перевощикова

Управляющие компании по всей стране намерены отменить штрафы за просрочку оплаты услуг ЖКХ — в качестве помощи населению во время пандемии коронавируса. Об этом «Известиям» рассказали в федеральной ассоциации «Национальный жилищный конгресс». Крупные УК в регионах скоро начнут приём заявлений от граждан. Но полностью освобождать россиян от коммунальных платежей нельзя даже временно, поскольку это может спровоцировать падение отрасли, считают эксперты.

В ПОМОЩЬ ЛЮДЯМ

В качестве помощи гражданам УК жилых домов и ресурсоснабжающие организации по всей стране прорабатывают возможность отмены пеней за просрочку оплаты ЖКУ на время пандемии коронавируса. Об этом «Известиям» рассказала директор НП «Национальный жилищный конгресс» Татьяна Вепрецкая. Такие меры могут быть приняты в рамках работы регионов по борьбе с распространением коронавируса, уточнила она.

Сейчас решения об отмене пеней уже приняли крупные управляющие компании. В их числе ПАО «Городские Инновационные Технологии», в которое входят 25 УК в разных регионах (Санкт-Петербург, Ленинградская область, Новосибирск, Владивосток, Ростов-на-Дону, Челябинск, Крым и другие), «Жилищное объединение Мурмана» (более 15 УК Мурманской области), а также управляющая компания «Уютный дом» в Казани. Об этом «Известиям» рассказали в организациях.

О приостановке штрафов на время пандемии сообщил и региональный оператор по обращению с мусором в Новосибирской области «Экология — Новосибирск». А на территории Ханты-Мансийского автономного округа региональные власти рекомендовали отменить пени всем УК и мусорным операторам, сказал «Известиям» исполнительный директор СРО НП «УК ЖКК Югры» Александр Тарасенко.

Ранее мэр столицы Сергей Собянин подписал указ об обязательной самоизоляции людей старше 65 лет и тех, кто страдает тяжёлыми хроническими заболеваниями, а также о временной остановке начисления пеней за просрочку оплаты ЖКУ для них. Распоряжения об изоляции пенсионеров уже выпускаются и в других регионах, сказал вице-президент НП «Жилищное объединение Мурмана» Дмитрий Стригуненко.

По его словам, размер пеней — 0,003% от суммы платёжки в день (начиная с 31-го дня просрочки). Например, если не погашен долг на 5 тыс. рублей, в день начисляется около 15 рублей штрафа, пояснил Дмитрий Стригуненко.

Пени будут отменяться по заявлениям граждан, которые из-за эпидемии не смогут платить за ЖКУ. Жильцы должны написать в УК или ресурсоснабжающую организацию (РСО), которая оказывает услуги гражданам напрямую. К заявлению нужно приложить документы, подтверждающие невозможность оплаты, уточнила Татьяна Вепрецкая. Например, казанская УК «Уютный дом» будет принимать заявления как уже после окончания пандемии, так и по электронной почте сейчас, сказал её гендиректор Марат Нуриев.

> «ЭТО РАЗУМНАЯ МЕРА. ОНА ОСВОБОДИТ ГРАЖДАН, ОКАЗАВШИХСЯ В СЛОЖНОЙ СИТУАЦИИ, ОТ ДОПОЛНИТЕЛЬНЫХ РАСХОДОВ. ПРЕЖДЕ ВСЕГО В ЭТОМ НУЖДАЮТСЯ ПЕНСИОНЕРЫ И ЛЮДИ НА ВЫНУЖДЕННОМ КАРАНТИНЕ

— Это разумная мера, поскольку она позволит освободить граждан, оказавшихся в сложной ситуации, от дополнительных расходов. Прежде всего, в этом нуждаются пенсионеры и люди на вынужденном карантине, — считает эксперт площадки ОНФ «Жильё и городская среда» Павел Склянчук.

В первую очередь речь идёт о людях, которые не смогут выходить из дома, а также оплачивать ЖКУ дистанционно, отметила глава комитета Госдумы по жилищной политике и ЖКХ Галина Хованская.

Организовать отмену штрафов довольно просто. Пени за просрочку платежей устанавливает Жилищный кодекс, но условия их начисления или отмены могут корректироваться по договорённости между поставщиком коммунальных ресурсов, УК и потребителями, уточнил Павел Склянчук.

Временная отмена пеней даже выгодна УК, поскольку за начисление штрафов и управляющие компании, и РСО должны платить налоги, подчеркнула Татьяна Вепрецкая. Но одновременно стоит отменить штрафы и неустойки в расчётах между УК и водоканалами и теплосетями, считает генеральный директор управляющей компании «ПСН Хоум» Александра Гулева.

При этом все пени, которые начислялись до наступления пандемии, в том числе злостным должникам, обнуляться не должны. Иначе это сильно ударит по платёжной дисциплине и будет несправедливо по отношению к добросовестным плательщикам, считает Павел Склянчук.

— Но пока штрафы придётся отменить и для них, поскольку пандемия — это обстоятельство непреодолимой силы, и не связано с исполнением предшествующих обязательств по оплате услуг, — сказал эксперт.

Правда, есть противники даже временной отмены пеней. Из-за этого может в принципе пошатнуться дисциплина платежей, считает директор по развитию Professional FM Александр Устинов.

— Средняя дебиторская задолженность по московским домам составляет более двух месяцев. И только механизм взыскания задолженностей в судебном порядке позволяет налаживать дисциплину. Можно сделать отсрочку оплаты, но не отмену пеней, — уверен эксперт.

ЧТО ДАЛЬШЕ

После завершения пандемии новые сроки оплаты накопившихся долгов за услуги ЖКХ УК будут назначать, вероятно, в индивидуальном порядке. Например, может использоваться механизм отсрочки. Это эффективный метод взыскания долгов с жильцов, у которых нет денег, и гораздо более выгодный, чем обращение в суд, сказала Татьяна Вепрецкая.

По словам Дмитрия Стригуненко, компании мурманского объединения готовы идти навстречу гражданам, и будут подписывать соглашения о рассрочке в разумных пределах — на полгода–год. Такую же схему планируют применять в ПАО «Городские Инновационные Технологии».

— Мы предполагаем индивидуальный подход к каждому случаю, если будут потери дохода в период пандемии, предоставим жителям реструктуризации и отсрочки, — сказал гендиректор холдинга Сергей Минко.

Ранее депутат ГД Василий Власов предложил Минстрою освободить россиян от коммунальных платежей на время карантина. Эксперты в сфере ЖКХ считают его инициативу некорректной. Если поставщики ресурсов и УК перестанут получать средства, отрасль просто рухнет, сказал Павел Склянчук. Компании «могут сделать жест доброй воли, но бизнес не в состоянии выступить главным защитником граждан», считает исполнительный директор НП «ЖКХ Контроль» Светлана Разворотнева.

— Если платежи прекратятся, отрасль может остановиться. Но работа ЖКХ крайне необходима в принципе и в условиях эпидемии — тем более. Не думаю, что государство сможет компенсировать оплату ЖКУ. По всей стране суммы исчисляются сотнями миллиардов рублей, — объяснила Татьяна Вепрецкая.

Сегодня в отрасли и без того сложилась непростая экономическая ситуация, считает исполнительный директор ассоциации «Чистая страна» Руслан Губайдуллин. Поэтому в минувший понедельник ассоциация написала президенту страны письмо, в котором говорится о необходимости господдержки региональных операторов мусора, сказал он.

В Минстрое на момент публикации на запрос «Известий» не ответили.

Кирилл Калинников | РИА Новости

Спрос меня научит

Пандемия провоцирует появление новых профессий

Анна Ивушкина

Ситуация, складывающаяся на рынке труда из-за пандемии коронавируса, может привести к появлению новых массовых профессий. Это, например, цифровой куратор, организатор виртуальных бизнес-туров, консультант по оптимизации бизнес-процессов онлайн, сообщил «Известиям» генеральный директор Национального агентства развития квалификаций Александр Лейбович. Впрочем, переход на удалённую работу потребует новых компетенций и от представителей «старых» профессий.

Суть работы цифрового куратора — помогать гражданам настраивать их виртуальную среду, в том числе пользоваться онлайн-банкингом и телемедициной, участвовать в дистанционных совещаниях, пояснил Александр Лейбович. Профстандарт для этой квалификации уже утверждён в 2018 году. В ближайшее время режим изоляции увеличит спрос на цифровых кураторов, полагает эксперт.

Также среди потенциальных новых профессий — создатель виртуальных деловых туров.

— Суть в том, чтобы клиент мог познакомиться с тем или иным продуктом в режиме онлайн. Например, если мы хотим провести конференцию, то сейчас едем на место, обсуждаем там все детали. А это можно делать в режиме онлайн, — рассказал Александр Лейбович.

Можно ожидать, что массовой станет профессия организатора бизнес-процессов онлайн, добавил эксперт. Такие специалисты есть и сейчас, но они немногочисленны. С переходом значительного числа работников на дистанционный труд потребность в представителях профессии возрастёт.

— Также в ближайшее время можно ожидать «расцвета» логистических профессий. Речь не просто о доставке еды, а о разработке новых схем циркулирования товаров и носителей услуг, — отметил Александр Лейбович.

Однако необходимость в цифровых компетенциях возрастёт практически во всех профессиях, добавил он.

— Можно ожидать, что во время перестройки процессов на новый лад производительность труда значительно упадёт. Но когда система будет отстроена, нас ждёт существенный рост. Это чем-то напоминает реконструкцию любого производства: временное падение для будущего роста, — заключил он.

Что касается заработка специалистов, обеспечивающих перестройку процессов, оценить его пока проблематично, утверждает профессор кафедры труда и социальной политики Института государственной службы и управления РАНХиГС Александр Щербаков. Зарплатная «вилка» консультантов очень велика и сейчас, пояснил он. Однако можно ожидать, что высокий спрос на специалистов увеличит стоимость их труда.

Цифровые кураторы, скорее всего, будут наиболее востребованы со стороны старшего поколения, предположил эксперт. Из-за специфики общения и важности такого качества, как терпение, этой профессии проще всего будет обучиться социальным работникам, считает Александр Щербаков. По его мнению, уровень заработка благодаря новым навыкам значительно не изменится. По данным официальной статистики, сейчас соцработники в среднем по стране получают около 35 тыс. рублей в месяц.

Спрос на бизнес-консультантов сильно переоценён, полагает вице-президент Российского союза промышленников и предпринимателей Фёдор Прокопов.

> **Можно ожидать расцвета логистических профессий. Речь не просто о доставке еды, а о разработке новых схем циркулирования товаров и носителей услуг**

— В первую очередь нужны не консультанты, а айтишники, которые помогут настроить онлайн-платформы для удалённой работы, установят необходимые программы на ноутбуки и домашние компьютеры сотрудников, нарисуют «комиксы», как этим пользоваться. Работа несложная, таких компетенций хватает и внутри компаний — дефицита специалистов не будет, — считает эксперт.

С другой стороны, бизнес-процессы действительно изменятся: например, отпадут ненужные совещания, возникнут вопросы дисциплины работы на дому. Однако не факт, что это потребует привлечения консультантов, заключил Фёдор Прокопов.

На прошлой неделе мэр Москвы Сергей Собянин призвал работодателей перевести часть сотрудников на дистанционную работу, особенно женщин с детьми. По мнению градоначальника, было бы неплохо добиться перехода на удалёнку 15–30% офисных работников.

Как писали «Известия», каждый пятый сотрудник продолжает ездить в офис вопреки рекомендации работодателя трудиться из дома. Об этом свидетельствуют данные опроса HeadHunter. В целом удалёнка пришлась не по душе 31% респондентов — всему виной неподходящая обстановка, а также отсутствие необходимой техники.

44 дня до Победы

«Известия» Победы

Балтийский ключ

Как Красная армия взяла Данциг и Гдыню

Аркадий Шайхет | РИА Новости

Жители Данцига выходят из укрытий после освобождения города советскими войсками

Алексей Исаев

Восточно-Померанская операция, в ходе которой в марте 1945 года пали крупные военно-морские базы немцев в Данциге и Гдыне, не относится к числу самых известных. Тем не менее эти сражения имели исключительное значение на завершающем этапе Великой Отечественной войны. Благодаря победам на берегах Балтики командование Красной армии смогло сконцентрировать силы на главном направлении, и битва за Берлин началась в соответствии с планами советского командования.

Не все знают, но в последние недели войны был момент, когда Красная армия наступала не с востока на запад, а с запада на восток. Происходило это под Данцигом и Гдыней в конце марта 1945 года. Такое направление не было заранее спланированным. Напротив, операцию пришлось менять на ходу. Причин тому было несколько. Во-первых, наступление 2-го Белорусского фронта в Восточной Померании, которым командовал тогда Константин Рокоссовский, стало пробуксовывать. Во-вторых, на конференции в Ялте союзники прямо просили у Советского Союза содействия в разгроме баз немецких подводных лодок в Данцигской бухте.

■ ПОДДЕРЖАЛИ ТАНКАМИ

Своим появлением на карте Европы город Гдыня обязан Версальскому договору. Когда Данциг объявили вольным городом, нуждавшейся в порту на Балтике Польше необходимо было построить его практически с нуля. Новую морскую гавань решили возвести в небольшой рыбацкой деревне Гдинген, которая в 1920–1930 годах стремительно превратилась в город Гдыня. Позже порт стал базой боевых кораблей германского ВМФ.

Решением проблемы Восточной Померании стал поворот на север крупных сил соседнего 1-го Белорусского фронта Георгия Жукова. Это привело к провалу германской обороны и выходу Красной армии к Балтийскому морю. После этого к Рокоссовскому перешла в подчинение 1-я гвардейская танковая армия Михаила Катукова — серьёзная сила. Жуков отдал это объединение неохотно и предупредил: «Армия должна быть возвращена точно в таком же составе, в каком она к вам уходит!»

Однако использование танковой армии Рокоссовским нельзя не назвать спорным. Он направил танкистов прямо на Данциг и Гдыню. Более логичным и разумным решением было бы отсечь от портов отступающего противника и окружить его в полях и лесах. Вместо этого врага стали оттеснять к крупным городам, которые сами по себе были крепким орешком.

В ходе операции советские войска взяли 18 985 пленных, около 200 танков и самоходок, 600 орудий, 1068 пулемётов, 71 самолёт, 6246 автомобилей и 20 различных кораблей. А также броненосец «Шлезвиг-Гольштейн», с выстрела которого началась Вторая мировая война

Армия Катукова вышла к Гдыне 12 марта. Оборона города и порта с суши опиралась на систему пунктов ПВО, возведённых для обороны базы с воздуха. Они опоясывали населённый пункт сплошным кольцом в радиусе 12–15 км от его центра. Расположение объектов ПВО на господствующих над местностью высотах, наличие готовых артиллерийских позиций и долговременных сооружений, готовая сеть наблюдения и связи давали неоспоримые преимущества обороняющимся.

Ещё одной проблемой стал состав пехоты, вместе с которой танкистам предстояло штурмовать город. 19-я армия прибыла из Карелии и до этого имела весьма специфический опыт противостояния финским частям. Немецкие подразделения требовали других навыков. Собственно, медленное продвижение 19-й армии в Померании в феврале 1945-го частично объяснялось недостаточным опытом её солдат. Проблема была сочтена кадровой. 6 марта бессменный командующий 19-й армией с 1942 года Георгий Козлов был заменён генерал-лейтенантом Владимиром Романовским. Последний также имел опыт боевых действий на северо-западе, но более богатый в плане противостояния немцам.

■ МЕШАЛА РАСПУТИЦА

Противником советских войск под Данцигом и Гдыней были остатки 2-й немецкой армии общей численностью 100–120 тыс. человек. Не добившись успеха в попытке взять порты с ходу, Рокоссовский 18 марта выстраивает план последовательного разгрома германских частей. На первом этапе задачей войск было выйти к побережью около Цоппота и овладеть районом Гдыни. Возможность реализации этого плана была оценена весьма оптимистично: предполагалось справиться с немцами уже к 22–23 марта.

Серьёзным препятствием стала наступившая распутица. В отчёте штаба 1-й гвардейской танковой армии по итогам боёв отмечалось: «Распутица и сильно пересечённая местность, покрытая лесом, вынуждали действовать вдоль шоссе, так как попытки наступать вне дорог приводили к тому, что танки застревали в грязи, становясь мишенью для самоходок и артиллерии противника».

На улицы Гдыни пехота 19-й армии ворвалась 26 марта. Начались уличные бои, в которых танки стали ядром штурмовых групп. Помимо катуковцев наступление поддерживала 1-я танковая бригада Войска польского. На завершающем этапе боёв, 27 марта, когда судьба города была уже решена, 1-я гвардейская танковая армия была выведена из подчинения Рокоссовского и вернулась на берлинское направление.

Танки и самоходные артиллерийские установки (САУ) были отправлены по железной дороге, а остальные части возвращались своим ходом. Однако урон 1-я гвардейская понесла серьёзный. Было потеряно 68 танков и САУ, 120 машин получили повреждения, 33 завязли, 67 вывели из боевых порядков по естественному износу. После возвращения армии в Ландсберг было списано по израсходованию моточасов ещё 115 танков и САУ. Пожелание Жукова «Армия должна быть возвращена точно в таком же составе, в каком она к вам уходит!» в отношении численности техники выполнено не было.

28 марта войска 19-й армии полностью захватили город и порт Гдыня. Советские войска взяли 18 985 пленных, около 200 танков и самоходных орудий, 600 орудий разных калибров и назначений, 1068 пулемётов, 71 самолёт, 6246 автомобилей и 20 различных кораблей. Также Красной армии достался взорванный экипажем старый броненосец «Шлезвиг-Гольштейн», с выстрела которого началась 1 сентября Вторая мировая война. Линейный корабль «Гнейзенау» (сильно повреждённый бомбардировками) был потоплен поперёк фарватера своими торпедными катерами в день, когда немцы оставили город.

Результат боёв за Гдыню, конечно же, можно оценить как победу. Буквально через несколько дней пал Данциг. Восточно-Померанская немецкая группировка была разгромлена. Ещё в ходе боёв войска Рокоссовского начали готовиться к переброске на запад и участию в битве за Берлин. Они не успели к началу сражения. Тем не менее угроза в Померании была ликвидирована, а войска, нацеленные на Берлин, напротив, усилены.

РИА Новости

Артиллеристы обстреливают противника на подступах к Данцигу

Пётр Бернштейн | РИА Новости

Самоходная артиллерийская установка прокладывает путь штурмовым группам

РИА Новости

Миномётчики ведут уличный бой

РИА Новости

Советские и польские воины на митинге, посвящённом освобождению города

«Побеждённые лежат здесь»

О чём писали «Известия» 75 лет назад

Елена Сидоренко

В 20-х числах марта 1945 года Красная армия шаг за шагом уничтожала разрозненные части фашистских войск. На юго-западе Будапешта было разгромлено 11 танковых дивизий немцев. В селе Ламсдорф из лагеря военнопленных освобождена большая группа советских солдат. В это же время в СССР продолжала налаживаться мирная жизнь: в Сталинграде восстановлена телефонная связь между окраинами города и центром, в Москве прошёл конкурс на лучшую художественную книгу для детей. Обо всём этом «Известия» сообщали на своих страницах 75 лет назад.

■ «ПОВЕРЖЕННЫЕ В ПРАХ»

В начале третьей недели марта войска 3-го Белорусского фронта вели бои юго-западнее Кёнигсберга (Калининград). Они уничтожили группировки противника, прижатые к побережью залива Фриш-Гаф, писали «Известия» по сводкам Совинформбюро. К 26 марта ликвидация части фашистской армии на этом участке завершилась.

Войска 1-го Украинского фронта, прорвав оборону противника западнее и южнее города Оппельн, продвинулись вперёд на 40 км на каждом направлении, окружили и разгромили группу немецких войск.

В своём репортаже под заголовком «Мастерский удар» военный спецкор «Известий» Александр Навозов так описывал эти сражения: «Артиллерийская подготовка, мастерски организованная нашим командованием, нанесла противнику большой урон. По свидетельству тех же пленных, немецкие части передней линии потеряли от артиллерийского огня до шестидесяти процентов личного состава. За два дня наши части продвинулись более чем на двадцать километров и вышли на подступы города Нейссе. Танкисты с ходу ворвались в город и завязали уличные бои. Весь вечер и ночь не умолкала канонада в городе. К утру Нойштадт был очищен от противника.

Войска, наступающие с севера, овладели также городом Фалькенберг и рядом других населённых пунктов. В селе Ламсдорф наши части освободили из лагеря большое число советских военнопленных».

24 марта войска 1-го Украинского фронта в Силезии западнее реки Одер завладели важными пунктами немецкой обороны — городами Нейссе и Леобшютц.

«Мы помним битву под Курском, видели побоище под Корсунь-Шевченковским, под Бродами. Но то было на нашей земле. Теперь поле битвы лежит за Одером, и кровью залиты немецкие пашни. И вот перед нами поле боя. Победителей здесь уже нет. Они ушли дальше на запад, и оттуда, из-за холмов, доносятся глухой, протяжный гул артиллерии и дробный треск пулемётов. Побеждённые лежат здесь. Поверженные в прах вместе со своими машинами, пушками, с фаустпатронами, на которые гитлеровцы возлагали так много надежд. Ничто не выдержало напора советских воинов». Так военные спецкоры «Известий» Виктор Полторацкий и Александр Бургаков описывали место сражения в своём репортаже «Юго-западнее Оппельна».

Мастерский удар

Катакомбы

«Известия» от 23 марта 1945 года

В номере за 23 марта «Известия» сообщили, что войска 2-го Белорусского фронта на Данцигском направлении в боях овладели городом Цоппот и вышли на побережье между Гдыней и Данцигом, разрезав тем самым группировку немцев на две части. А на следующий день они завладели городом Прауст.

Тем временем войска 3-го Украинского фронта разгромили 11 танковых дивизий немцев юго-западнее Будапешта. 26 марта Красная армия продвинулась вперёд на 70 км и завладела городами Папа и Девечер — крупными узлами дорог и сильными опорными пунктами обороны немцев на границе с Австрией.

■ МУЗЫКА И ЛИТЕРАТУРА

В тылу в эти дни не только продолжали восстанавливать разрушенное фашистами, но и строили новую жизнь. 23 марта «Известия» рассказали читателям о том, что в Тюмени появилась новая детская музыкальная школа, в которую приняли около 150 человек. В школе создали отделения скрипки, фортепиано и народных инструментов.

В Кременчуге построили новый железнодорожный вокзал с двумя залами, служебными помещениями и агитпунктом. Прежнее здание было до основания разрушено немцами.

А в Ворошиловграде (Луганск) закончились испытания нового советского пассажирского теплопаровоза, построенного на местном заводе имени Октябрьской революции. «Известия» писали, что теперь топлива расходуется в 2–2,5 раза меньше, но грузоподъёмность остаётся прежней.

В Ленинграде продолжалось возрождение большого гидроторфяного предприятия «Назия», не раз подвергавшегося обстрелу и воздушным бомбардировкам во время наступления немцев на город. В апреле 1945 года там планировалось значительно увеличить мощность предприятия, чтобы пустить большие краны гидроторфа и насосы для подачи воды.

В номере от 24 марта «Известия» сообщили, что в Сталинграде вступила в строй городская автоматическая телефонная станция, благодаря которой наладилась связь между окраинами города и центром.

В Москве прошёл конкурс на лучшую художественную книгу для детей, писали «Известия» 26 марта 1945 года. Среди членов жюри были Самуил Маршак и Сергей Михалков. На конкурсе было рассмотрено 119 рукописей прозаиков, поэтов, учёных, педагогов, участников Великой Отечественной войны.

Первых премий (по 35 тыс. рублей) удостоены книги: «Два капитана» Вениамина Каверина, «Сын полка» Валентина Катаева, «Рассказы о Ленине» и «Шалаш» Александра Кононова, «Как человек стал великаном» (часть 2-я) М. Ильина (псевдоним Ильи Маршака. — *«Известия»*) и Елены Сегал. Второе место и премия в 20 тыс. рублей достались Льву Квитко и Аркадию Кулешову.

Культура

«Ни у кого нет серьёзного запаса прочности»

Гендиректор Третьяковской галереи Зельфира Трегулова — о новой реальности, выставочных планах и миллионных убытках

Сергей Уваров

Третьяковка теряет почти 19 млн рублей за каждую неделю простоя, эпидемия сильно ударит по музеям мира, а служба безопасности не дремлет и во время карантина. Об этом в интервью «Известиям» рассказала гендиректор Третьяковской галереи Зельфира Трегулова.

Андрей Эрштрем | «Известия»

Павел Бедняков | «Известия»

Как на музей повлиял карантин? Велики ли финансовые потери?

Естественно, повлиял очень сильно. Мы закрыты с 18 марта и пока до 10 апреля, а там всё будет зависеть от развития ситуации с коронавирусом в стране. Ещё на день раньше мы закрыли выставку «Русская сказка. От Васнецова до сих пор» и отменили все публичные образовательные программы.

Что касается финансов, за прошлый год наш бюджет составил около 3 млрд рублей, из них 42% мы заработали сами — это доходы от продажи входных билетов, экскурсий, лекций, образовательных программ, музейного магазина. По нашим подсчётам, мы теряем за каждую неделю карантина более 18,9 млн и около 64,8 млн за период с 18 марта по 10 апреля.

У музея есть госзадание по числу посетителей. Как карантин скажется на его выполнении?

Этот негативный результат вряд ли скажется на статистике за первый квартал, которую мы скоро будем представлять в Министерство культуры, потому что январь и февраль были очень успешными. Если сравнить с аналогичным периодом прошедшего года, который стал рекордным для Третьяковки по посещаемости — в общей сложности у нас побывали 2 млн 832 тыс. человек, то за первые два месяца 2020-го к нам пришло больше посетителей.

А вот по второму кварталу мы ожидаем проблемы. Посмотрим, как будут развиваться события, но мы должны планировать работу с учётом самых разных вариантов.

Что происходит с коллективом?

Мы не уволили и не сократили ни одного человека за это время. Многие сотрудники ушли в отпуска — у музейщиков иногда накапливаются дни за прошедшие годы. Разумеется, им были выплачены отпускные. Ещё часть — на удалённом доступе. Прежде всего это люди старше 65 лет — ещё до выхода распоряжения Сергея Собянина мы попросили их работать из дома. Понимаем, что нам нужно максимально обезопасить их от возможности и последствий заражения коронавирусом.

Те, кто работает с посетителями, ушли в вынужденный простой. В соответствии с законодательством они получают 2/3 оклада. Всем им нужно платить зарплату или отпускные.

Что значит работать на удалённом доступе в музее?

На удалённый доступ сотрудники уходят по распоряжению руководства и предоставляют еженедельный отчёт о проделанной работе. По результатам этой работы мы поймём, что можем заплатить дополнительно к окладу. Возможность доступа к информации на рабочих компьютерах предоставлена нашей IT-службой всем, кто в этом нуждается. К тому же у всех научных сотрудников дома прекрасные библиотеки. Мы надеемся, что они смогут воспользоваться этим временем для того, чтобы сосредоточиться на научно-исследовательской работе и написать то, что давно собирались, — статью, книгу, доклад, — но не могли из-за очень интенсивной экспозиционной и выставочной деятельности музея. С руководителями отделов мы подробно обсуждали, чем будет занят каждый сотрудник, каков объём этой работы.

Но понятно, что в музее оставлены те, кто обеспечивает жизнедеятельность здания, наблюдение за произведениями искусства, а также служба безопасности в количестве, необходимом для поддержания высокого уровня безопасности, — здесь мы точно не стремились отправлять людей домой.

Как карантин скажется на выставочных планах?

Мы планируем продление выставок, которые открылись недавно, например «Русская сказка...». Написали всем её участникам письма с просьбой рассмотреть возможность увеличения срока экспонирования принадлежащих им работ. Что касается будущих проектов — уже понятно, что придётся скорректировать планы.

Так, мы планировали 9 апреля открыть выставку, посвящённую искусству эпохи застоя — «НЕНАВСЕГДА. 1968–1985». В силу ряда причин мы это точно не сможем сделать, даже если карантин закончится. Из-за эпидемии и в Европе, и в ряде региональных музеев приостановлена выдача работ. Поэтому, когда сможем возобновить разрешения на получение экспонатов, нам потребуется ещё какое-то время, чтобы всё смонтировать. Но если мы, допустим, открываем «НЕНАВСЕГДА» позже запланированного, то сдвигаются и остальные планы.

О каких выставках сейчас можно говорить, что они состоятся?

Вероятно, о тех, что запланированы на осень. Сроки проектов, которые намечались на весну и лето, могут быть скорректированы.

Осенью же нас ждут в первую очередь выставка немецкого и русского романтизма «Мечты о свободе», крупная международная экспозиция «Многообразие / Единство. Современное искусство Европы» и очень важная для нас ретроспектива Роберта Фалька. Это главные проекты второго полугодия.

Есть ли у Третьяковки запас прочности на случай продления карантина? Руководители театров, с которыми «Известия» обсуждали эту ситуацию, говорили, что смогут прожить от одного до четырёх месяцев в таком режиме.

Ни у кого из нас нет серьёзного запаса прочности просто потому, что все доходы уже распланированы. Есть важнейшие музейные нужды, на них нужно тратить деньги, которые были заработаны за прошлый год и первые два месяца нынешнего. В случае продления карантина нам, видимо, просто придётся отказываться от реализации проектов, которые мы планировали осуществить или завершить в 2020-м.

Очень рассчитываю, что нам на помощь придёт государство, Министерство культуры РФ, найдётся достаточное количество компаний и людей, готовых помочь. Во всяком случае, уже сейчас нам звонят, предлагают те или иные форматы поддержки — например, провести трансляцию концертов из наших залов в рамках «Т Фестиваля» или приобрести маски и аппараты для бесконтактного измерения температуры.

Как скажется карантин на музеях России?

Он ударит по музейной отрасли всего мира. Дело не только в неделях простоя. Когда музей активен, он привлекает внимание публики, и, если он останавливается, у людей могут измениться приоритеты, и даже после снятия карантина они не захотят бежать на выставки. С другой стороны, может быть, зрители настолько изголодаются по реальному, а не виртуальному присутствию в музеях и театрах, что, наоборот, начнут просто брать их штурмом. Здесь сложно предугадать. Думаю, всё зависит от того, насколько долго карантин продлится.

Третьяковка начала более активно позиционировать себя в интернете.

Как только стало понятно, что музеи будут закрываться, мы немедленно приступили к созданию онлайн-программ: экскурсий, лекций. Сейчас мы всё это будем монтировать и постепенно выкладывать в интернет в дополнение к материалам, которые уже доступны на самых различных платформах.

Напомню, что у нас есть онлайн-ресурс «Лаврус. Для тех, кто учит и учится», активный канал на YouTube, где в плейлисте #TretyakovDOC можно найти программы и репортажи о самых различных аспектах музейной работы, а также Третьяковка live — там размещаются онлайн-экскурсии и лекции. Наконец, 18 марта мы запустили проект «Третьяковка дома»: каждый день устанавливаем камеру в залах и ведём стриминг. Вначале это был зал Александра Иванова с картиной «Явление Христа народу», потом залы Архипа Куинджи, Михаила Врубеля и других.

Идея демонстрировать несколько часов одну и ту же картину вызвала неоднозначную реакцию в Сети. Как я понял, со стороны Третьяковки это своего рода концептуальный жест.

Наверное, можно сказать и так. Идея в том, что музей открыт всегда. Многие зрители думают, что, когда их нет, у нас царит темнота. Но это не так. Мне кажется, задача этого стриминга — ещё раз подтвердить, что музей живёт. Это психологически важно, потому что людям нужны какие-то основы, ориентиры, островки спокойствия.

Но, кстати, у нас ведь не только статичные картины. Например, на этой неделе мы показывали и куда более интенсивный процесс — монтаж экспозиции в зале Репина после возвращения его главных произведений с выставки в Русском музее. Для зрителей это возможность увидеть то, чего они никогда не увидели бы. Думаю, мы затем поместим камеры на Крымский Вал, где идёт застройка пространства под выставки «НЕНАВСЕГДА» и «Дар Владимира Смирнова и Константина Сорокина».

В целом будем стараться демонстрировать зрителям залы, где, несмотря на то что музей закрыт для публики, идёт работа.

Возможно сохранение этих форматов после окончания карантина?

Мы подумаем, что можно сохранить. Никто из нас ещё в такой ситуации не был, поэтому все решения, принятые заранее, будут корректироваться. Существование музея за закрытыми дверями само продиктует, что из этого целесообразно лишь на период карантина, а что может быть интересным потом.

Спорт

Плей-оффлайн

Почему КХЛ досрочно завершила Кубок Гагарина

Алексей Фомин

Континентальная хоккейная лига решила досрочно завершить сезон. Опрошенные «Известиями» эксперты и участники Кубка Гагарина отмечают: это был ожидаемый шаг. К КХЛ уже присоединилась Высшая хоккейная лига (ВХЛ). Молодёжная лига пока не сказала своего слова.

Ранее плей-офф КХЛ был приостановлен до 10 апреля. В нём успели разыграть только один раунд. По итогам в полуфиналы Западной и Восточной конференций вышли восемь команд — столичные ЦСКА и «Динамо», казанский «Ак Барс», уфимский «Салават Юлаев», петербургский СКА, хельсинкский «Йокерит», казахстанский «Барыс» и новосибирская «Сибирь».

ПО СЛЕДАМ ОЛИМПИАДЫ

Ещё в середине марта в крупных клубных соревнованиях по всему миру стали массово приостанавливаться или отменяться сезоны. Такие решения принимали НХЛ и NBA, большинство европейских чемпионатов по футболу и другие.

В КХЛ ещё 16 марта рассчитывали продолжить сезон, и команды готовились выступать при пустых трибунах. Позднее лига приостановила плей-офф до 10 апреля, но многие предлагали досрочно завершить Кубок Гагарина без определения победителей. С такими призывами выступили, в частности, самый титулованный хоккеист в истории лиги — капитан «Ак Барса» Данис Зарипов и лучший бомбардир нынешнего плей-офф, шведский нападающий «Салавата Юлаева» Линус Умарк.

Позднее к Зарипову присоединилось и руководство «Ак Барса», в открытом письме призвавшее президента КХЛ Алексея Морозова завершить сезон. С тех пор лига неделю воздерживалась от резких движений, но после отмены ЧМ по хоккею в Швейцарии и переноса летней Олимпиады в Токио на 2021 год пришла к непростому решению.

— В принципе всё было ожидаемо, — поделился с «Известиями» нападающий «Салавата Юлаева» Никита Сошников. — Если уж решили перенести Олимпиаду, было бы странно доигрывать сезон КХЛ. Разумеется, обидно за ту работу, которая была проделана хоккеистами и командами, вышедшими во второй раунд Кубка Гагарина. Я не играл в первом раунде из-за травмы, но мне жалко ребят из «Салавата Юлаева», которые в серии с «Авангардом» много работали и выиграли это непростое противостояние. Однако сейчас обстановка в мире такая, что думать надо прежде всего о здоровье людей. Поэтому решение КХЛ было неизбежным.

Проведение игр без болельщиков было бы не лучшим решением, отметил хоккейный агент Шуми Бабаев.

— Сезон стоит возобновлять, только если людей можно будет пускать на стадионы, — считает он.

Если бы КХЛ приняла другое решение, при пустых трибунах прошли бы такие принципиальные противостояния, как «зелёное» дерби между «Ак Барсом» и «Салаватом Юлаевым», а также московское — между ЦСКА и «Динамо».

ДРУГОЙ ТУРНИР

Ещё один нюанс, ставивший под сомнение вариант возобновления сезона: с турнира снялись «Барыс» и «Йокерит». Они подчинились решениям правительств своих стран, которые ввели чрезвычайное положение в связи с угрозой пандемии коронавируса. Казахстанский клуб должен был играть во втором раунде с «Сибирью», а финская команда — со СКА. При этом уже после их отказов продолжать сезон КХЛ заявляла, что будет прорабатывать вариант формата концовки плей-офф только с шестью российскими командами.

— Смысла возобновлять сезон без «Йокерита» и «Барыса» не было, — заявил «Известиям» нападающий омского «Авангарда» Алексей Терещенко. — Если бы плей-офф стали проводить без них, это был бы уже не Кубок Гагарина, а какой-то новый турнир. «Йокерит» — одна из сильнейших команд сезона, особенно его последнего отрезка. Финны были способны на многое. Да и «Барыс» после вылета «Авангарда» из Кубка Гагарина считался одним из фаворитов плей-офф в Восточной конференции. Поэтому с их уходом сезон утратил смысл. Бесполезно было бы ждать, что к маю или июню ситуация улучшится, когда сейчас в мире число заболевших только увеличивается. Поэтому говорить о возобновлении сезона не приходится.

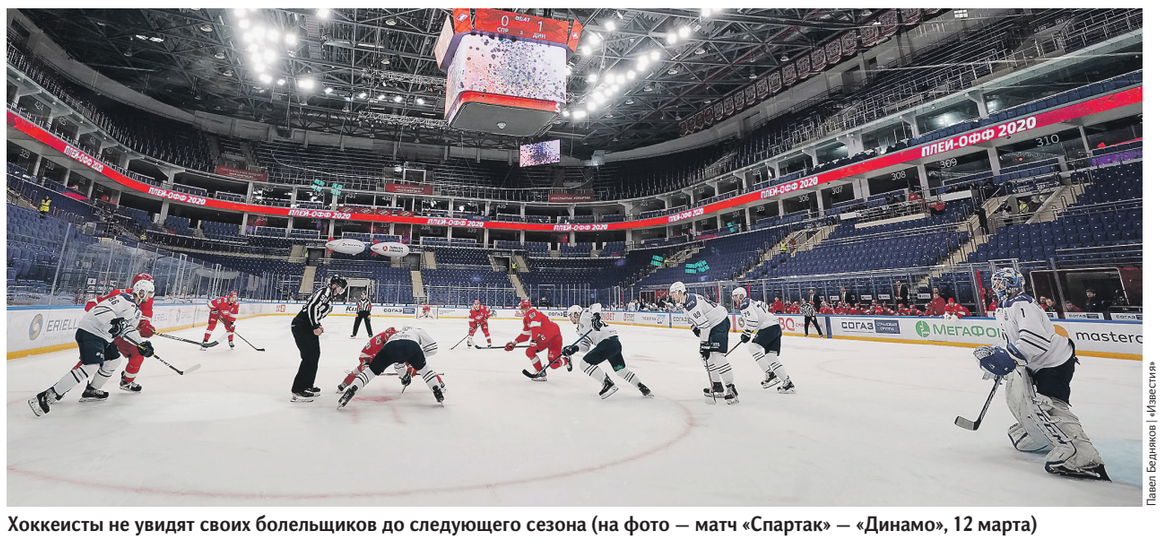

Павел Бедняков | «Известия»

Хоккеисты не увидят своих болельщиков до следующего сезона (на фото — матч «Спартак» — «Динамо», 12 марта)

Усложняло ситуацию с возобновлением сезона и то, что у многих хоккеистов контракты истекают 30 апреля. А Кубок Гагарина не завершился бы раньше мая. Старт второго раунда пришёлся бы в лучшем случае на второй месяц весны.

— Возобновление сезона было бы связано с большими юридическими и организационными проблемами, — пояснил «Известиям» генеральный директор «Сибири» Кирилл Фастовский. — В том числе и поэтому вероятность досрочного завершения сезона была очень высокой. Я считаю это решение КХЛ правильным. У нас в «Сибири» с понедельника должны были возобновиться тренировки. Теперь надо всё правильно организовать и согласовать с тренерским штабом планы на межсезонье.

КХЛ пока не разъяснила, будут ли названы победители сезона. Эксперты в основном выступают за то, чтобы оставить этот розыгрыш без призёров. Но есть и мнение, что нужно распределить места между лучшими командами регулярного чемпионата, в котором первое место занял ЦСКА, второе — «Ак Барс», третье — СКА. Лига анонсировала: этот вопрос будет решаться на одном из ближайших заседаний совета директоров.

— Бессмысленно распределять итоговые места, — заявил «Известиям» знаменитый хоккеист и тренер Андрей Николишин. — Сейчас абсолютно не до этого — нам всем нужно бороться с коронавирусом, а не распределять места. КХЛ правильно поступила, завершив сезон. Нужно принять эту ситуацию, думать о здоровье людей и готовиться к следующему сезону, когда ситуация в мире разрешится.

Федерация хоккея России (ФХР) заявила: в случае стабилизации обстановки она начнёт переговоры с КХЛ о возобновлении сезона. При этом ФХР рекомендовала ВХЛ завершить нынешний розыгрыш плей-офф, прервавшийся после четвёртых матчей второго раунда Кубка Петрова.

ИЗВЕСТИЯ
26 марта 2020 г.
№ 54 (30533)
Подписные индексы
Москва, Санкт-Петербург: П2131, 50050
Регионы РФ: П5486, 13133

Газета «Известия».
Учредитель: АО «Газета Известия».
Издатель: АО «Газета Известия».
Главный редактор: С. В. Коротеев.

Адрес издателя и редакции: Партийный пер., д. 1, корп. 57, стр. 3, эт. 1, пом. 1, ком. 40а, г. Москва, 115093.
Тел.: +7 (495) 645-36-10
Время подписания в печать: 0.15, фактически 22.30.
Цена свободная

Все права защищены.
Использование материалов без письменного согласия редакции запрещено. При цитировании ссылка на газету «Известия» обязательна. Мнения авторов в рубрике «Мнение» могут не совпадать с позицией редакции.

Свидетельство о регистрации средства массовой информации ПИ № ФС77-76794 от 16.09.2019 выдано Федеральной службой по надзору в сфере связи, информационных технологий и массовых коммуникаций.

Прямая реклама и информационные материалы
Агентство ЭВЕРЕСТ
Тел.: +7 (495) 941-64-00
Электронная почта: advert@eve.rest
www.everest-sales.ru

Специальные проекты
МИЦ «Известия»
Тел.: +7 (495) 937-61-70
Департамент партнерских проектов: spec@iz.ru
www.iz.ru

Материалы на таком фоне печатаются на коммерческой основе.

Отпечатано в АО «Прайм Принт Москва», Лихачевский пр., 5-В, г. Долгопрудный, Московская обл.
Заказ № 749
Тираж 84 860