Ежедневная общественно-политическая газета
Выходит с марта 1917 года
Национальная Медиа Группа

ИЗВЕСТИЯ

№160
(30639)
22 октября 2020
Четверг

IZ.RU | Мультимедийный информационный центр «Известия»

«Мы спели гимн Америки и нас выпустили»

Михаил Турецкий — о казусах на гастролях, водяной бомбе в Риме и экстремальном турне по Европе 07

02

Спасти и сохранить

Власти пообещали не вводить новый карантин

08

Проверка ударением

Что ждать от противостояния Хабиба и Гэтжи

04

Все в дом

Продажи услуг фитнеса рухнули на 24%

Газ для отказа

Крупный бизнес предлагает властям ввести контрмеры против ЕС из-за углеродного налога

Ирина Кезик

Российский бизнес не намерен мириться с введением Евросоюзом так называемого углеродного налога. Согласно консолидированной позиции членов бюро РСПП, этот сбор носит исключительно протекционистский характер, а главная его цель — поддержка конкурентоспособности европейских производителей за счёт её снижения у производителей из других стран. При этом потери российских экспортёров от появления нового фискального инструмента могут составить от €1 до €5 млрд в год. Свои предложения по ответным ограничительным мерам в отношении ЕС промышленники подготовили к встрече президента с членами правления РСПП, которая прошла 21 октября. Одной из инициатив стала, в частности, возможная ревизия условий инвестиций компаний из Евросоюза на территории России. Как участник Парижского соглашения РФ вправе занимать более активную позицию в переговорном процессе с европейскими коллегами, считают эксперты.

НЕ В ЭКОЛОГИИ ДЕЛО

Обсуждение вопроса о европейском трансграничном углеродном регулировании, в частности введении Евросоюзом нового фискального инструмента, пройдёт «в закрытом формате», сообщили накануне встречи с Владимиром Путиным два источника в РСПП, знакомых с ситуацией.

По словам одного из них, обеспокоенные трансформацией европейской экономики, названной «Зелёной сделкой», российские бизнесмены создали при РСПП комитет по климатической политике и углеродному регулированию. 03 →

Тарас Литвиненко | РИА Новости

«Только соблюдение санитарных правил позволит избежать закрытия университетов»

Министр науки и высшего образования РФ Валерий Фальков — о дезинфекции в вузах и обновлённом нацпроекте

Анна Урманцева

Централизованного решения о расселении студенческих общежитий нет и не планируется, рассказал в интервью «Известиям» министр науки и высшего образования Валерий Фальков. Несмотря на рост числа заражённых коронавирусом в России, ситуация в вузах остаётся стабильной. Однако некоторые заведения — пока частично — всё же пришлось закрыть. Такая история, например, произошла в Бауманке, где три дня не будет работать несколько корпусов. Ситуация, по словам министра, связана с нарушением санитарно-эпидемиологических норм сразу по четырём пунктам. Университет не установил приборы для обеззараживания воздуха, не нанёс разметку для дистанцирования, недостаточно часто дезинфицировал помещения, а студенты не носили маски. Также министр рассказал о «пересобранном» нацпроекте, который теперь будет называться «Наука и университеты».

Андрей Эрштрем | «Известия»

Валерий Николаевич, мы с вами встречаемся в разгар пандемии COVID-19. С вашей точки зрения, наша наука конкурентна в плане прогнозирования, создания лекарств, вакцин против коронавируса?

Российская наука однозначно конкурентоспособна. Мы это доказали. У нас уже есть одна вакцина, вторая на подходе, идут клинические испытания третьей в Научном центре исследований и разработки иммунобиологических препаратов им. М.П. Чумакова, подведомственном Министерству образования и науки. 04 →

Дальневосточный гамбит

Холдинги вступили в борьбу за аэропорт Благовещенска

Герман Костринский

Борьба крупных холдингов за аэропорт Благовещенска может приостановить его реконструкцию на неопределённый срок. 22 октября ФАС рассмотрит жалобу на итоги конкурса по управлению воздушной гаванью, рассказали «Известиям» в ведомстве. Конкурс выиграл тандем «Аэропортов регионов» Виктора Вексельберга и «Новапорта» Романа Троценко, ранее соперничавших по другим проектам. Конкуренты сочли это нарушением и пожаловались в антимонопольный орган (документы есть у «Известий»). Помимо Благовещенска сегодня идёт борьба и за аэропорт Южно-Сахалинска. Именно эти воздушные гавани — наиболее ценные из дальневосточных аэропортов, которые пока остаются без инвесторов, говорят эксперты.

Жалобы на итоги конкурса по выбору управляющей компании аэропорта Благовещенска в ФАС поступили от Дальневосточной концессионной компании (ДКК) и «КрасИнвеста».

— Их рассмотрение запланировано на 22 октября. Оценка доводов жалобы может быть дана по итогам её рассмотрения, — рассказали «Известиям» в ФАС. 06 →

Страховок натерпелись

Заболевшим COVID медикам выплатили 6,8 млрд

Екатерина Виноградова, Анна Ивушкина

Страховые выплаты получили свыше 87 тыс. медиков, заразившихся коронавирусом, а общая сумма платежей составила 6,8 млрд рублей — то есть более половины от выделенных средств. Об этом «Известиям» сообщили в Минздраве. Абсолютное большинство компенсаций перечислили вследствие временной нетрудоспособности медицинских работников, в то время как количество выплат в связи со смертью не превысило 300. В реальности заболевших врачей может быть минимум в три раза больше, но им проблематично получить возмещение из-за бюрократических сложностей, считают эксперты. При этом кроме страховых выплат врачам полагаются и надбавки к зарплате за работу в особых условиях.

ПОМОЩЬ НА 6 МЛРД

Заболевшие коронавирусом при выполнении трудовых обязанностей медики получают дополнительные страховые выплаты по указу президента, вступившему в силу в мае 2020 года. Если вирус привёл к временной нетрудоспособности, размер компенсации составляет 68,8 тыс. рублей, если стал причиной инвалидности — величина выплаты варьируется от 688 тыс. до 2 млн рублей. В случае смерти от коронавируса родственники погибшего получают 2,7 млн рублей. Такая выплата полагается не только врачам, но и среднему, а также младшему медперсоналу и водителям скорой помощи. В совокупности на эти цели было выделено 11,5 млрд рублей. 02 →

Дмитрий Коротаев | «Известия»

В НОМЕРЕ

Что ждёт самый мощный атомный ледокол в мире 03
Минтруд отказался пустить Трудовой кодекс под «регуляторную гильотину» 04
Кто и как борется со второй волной коронавируса 02
Чья победа на выборах в США будет выгоднее рублю 06
От госпитализации при COVID-19 можно убежать 05
Аптеки продали вдвое больше витаминов 05
Производители просят оставить им право самим утилизировать продукцию 06
Куда пойти и что смотреть на следующей неделе 07
Как противостояли «хлеб» и «пирожное» русской литературы 07
Главной интригой сочинского льда станет одиночное катание 08
Какие перспективы у армейцев в Лиге Европы 08

ISSN 0233-4356

ОФИЦИАЛЬНЫЕ КУРСЫ ЦБ РОССИИ НА 22.10.2020

ДОЛЛАР США 77,0322 ▼ ЕВРО 91,3448 ▼ АНГЛИЙСКИЙ ФУНТ 100,5116 ▼ КИТАЙСКИЙ ЮАНЬ 11,5700 ▼ ЯПОНСКАЯ ИЕНА 0,7342 ▼ ШВЕЙЦАРСКИЙ ФРАНК 85,1749 ▼ УКРАИНСКАЯ ГРИВНА 2,7269 ▼ КАНАДСКИЙ ДОЛЛАР 58,7628 ▼

Новости

Спасти и сохранить

Власти пообещали не вводить новый карантин

Дмитрий Лару, Максим Ходыкин

Власти не намерены вводить тотальные и жёсткие ограничительные меры, несмотря на рост числа заболевших коронавирусом. Об этом президент Владимир Путин заявил на встрече с членами правления Российского союза промышленников и предпринимателей (РСПП), которая прошла 21 октября. В деловых и политических кругах приветствуют такое решение. Опрошенные «Известиями» эксперты считают, что новый локдаун вызовет лишь дополнительные экономические потери и станет серьёзным препятствием для преодоления проблемы повышенной безработицы в РФ. Кроме того, строгие ограничения могут негативно сказаться на психологическом состоянии населения, которое и так устало от затянувшейся борьбы с инфекцией. Между тем в предпринимательском сообществе призывают коллег строго соблюдать обязательства в области эпидемиологической безопасности, чтобы наверняка избежать ситуации, с которой страна столкнулась весной. Впрочем, ответственный подход требуется от всех жителей страны.

СЛАЖЕННЫЕ МЕРЫ

Встреча прошла в традиционном для нынешнего времени формате: Владимир Путин из подмосковной резиденции «Ново-Огарёво» связался с членами правления РСПП по видеосвязи. В сегодняшних условиях, когда COVID-19 продолжает наносить урон не только здоровью граждан, но и экономике страны, диалог президента с представителями системообразующих компаний имеет особое значение.

Российский лидер подчеркнул: процессы восстановления мировой экономики ещё крайне неустойчивы. И она может столкнуться с новыми острыми проблемами, так как эпидемиологическая обстановка весьма сложная. В Чехии, Испании, Нидерландах, Франции и других государствах оперативно вводятся дополнительные ограничительные меры, которые должны остановить рост заболеваемости. Обстановка в России также вызывает серьёзную обеспокоенность, учитывая тот факт, что в стране за последние сутки из-за COVID-19 умерло рекордное число граждан (317). Кроме того, уже несколько дней подряд прирост новых заболевших переходит отметку 15 тыс.

По словам президента, сейчас крайне важны слаженные и совместные действия государства, бизнеса, общественных организаций и всех граждан. Требуется понимание общей ответственности за то, как страна пройдёт этот сложный и напряжённый этап. При этом глава государства подчеркнул, что в центре внимания всегда должна быть защита жизни и здоровья граждан.

— И, конечно, сейчас, когда деловые связи и ритм работы предприятий проходят испытания на прочность, особенно важно обеспечить занятость, доходы наших граждан, защитить благополучие российских семей и их уверенность в будущем, — заявил президент, добавив, что нельзя забывать и о наращивании капитальных вложений, которые определяют будущее компаний и их позиции на рынке.

> СЕЙЧАС, КОГДА ДЕЛОВЫЕ СВЯЗИ И РИТМ РАБОТЫ ПРЕДПРИЯТИЙ ПРОХОДЯТ ИСПЫТАНИЯ НА ПРОЧНОСТЬ, ОСОБЕННО ВАЖНО ОБЕСПЕЧИТЬ ЗАНЯТОСТЬ, ДОХОДЫ НАШИХ ГРАЖДАН, ЗАЩИТИТЬ БЛАГОПОЛУЧИЕ РОССИЙСКИХ СЕМЕЙ

СВОБОДНЫЙ БИЗНЕС

Одной из главных тем встречи стало обсуждение возможности повторного введения ограничений, которые все жители России почувствовали в полной мере весной этого года. Предприниматели обратились к президенту с просьбой не прибегать к карантинным шагам, которые вынудили бы некоторые предприятия остановить свою деятельность. Собеседник «Известий» в РСПП подтвердил: в организации считают, что преждевременно вводить новые карантинные меры. По словам источника, в принципе с этим согласно и руководство страны.

Алексей Дружинин | РИА Новости

— Несмотря на то что число заболевающих растёт, качество их лечения повышается. Все понимают, что нужно соблюдать гигиену и выполнять требования санитарно-эпидемиологических служб, — сказал собеседник.

Владимир Путин на встрече заверил участников, что власти не планируют вводить жёсткие и тотальные ограничительные меры. По его словам, рост смертности от COVID-19 связан в том числе с более тщательной фиксацией причин смерти. Сейчас российская система здравоохранения намного лучше готова к вспышкам заболеваемости, чем в марте, согласен председатель «Деловой России» Алексей Репик. Однако важно, чтобы бизнес не расслаблялся и выполнял свои обязательства в области соблюдения всех возможных мер предосторожности. Если предприниматели продолжат обслуживать клиентов без средств индивидуальной защиты, не будут переводить своих сотрудников на удалённый формат работы, перестанут выявлять заболевших и проводить своевременное тестирование, то, к сожалению, мы неизбежно придём к закручиванию гаек в части карантинного режима.

— Меры, которые сейчас предложены, справедливы и достаточны. Если бы их все соблюдали, то можно было бы уверенно сказать, что нам никакое закрытие не грозит, — заявил Алексей Репик «Известиям».

Очевидно, что чем строже локдаун, тем больше экономические потери, констатировал кандидат экономических наук, доцент кафедры макроэкономической политики и стратегического управления экономического факультета МГУ им. М.В. Ломоносова Олег Буклемишев.

— Есть разные условия плотности населения и работы бизнеса. В такой большой и разнообразной стране, как Россия, невозможно ввести единый режим. Везде требуются консультации между бизнесом, властями, представителями граждан для определения оптимального режима с минимальными ограничениями, — заявил «Известиям» эксперт.

Он напомнил, что в одном из последних докладов МВФ сообщается: наиболее жёсткие меры были в развивающихся странах. Между тем люди в развитых государствах сами ограничивали себя гораздо больше.

— Нам надо переходить от психологии развивающейся страны к моделям, которые приняты в развитых государствах. Люди сами себе определяют формат ограничений, а навязывание мер бизнесу государством минимально, — подытожил эксперт.

Более того, установление жёстких ограничений также может ударить по жизни и здоровью граждан, считает член правления РСПП, глава комитета Госдумы по финрынку Анатолий Аксаков. По его словам, нужно понимать, что реальных ограничений не всегда удаётся достичь, но психологическое состояние общества может быть подорвано.

Павел Бедняков | «Известия»

— Исходя из этого серьёзные ограничения вводить не следует. Тем более что врачи уже научились лечить, а государство и бизнес-структуры — реагировать. Бизнес должен видеть все риски и помочь государству их купировать. Государство тоже должно аккуратно относиться к своим контролирующим функциям. Бизнес и так напряжён надзорными мероприятиями, кроме тех, которые крайне необходимы для безопасности, — отметил он в беседе с «Известиями». — Центробанк очень грамотно поступил, когда обратился к кредитным организациям, чтобы они шли навстречу заёмщикам. Кому-то продлевали кредитные каникулы, реструктурировали долги. Такая мягкая форма регулирования была бы правильной.

На встрече президента с РСПП также обсуждалась проблема безработицы. Владимир Путин напомнил, что перед кабмином стоит задача вернуть показатели по рынку труда на докризисный уровень. К концу 2021 года правительство должно добиться снижения уровня безработицы до 4,7%. Сейчас он превышает 6% экономически активного населения.

— Число безработных в России близится к 5 млн человек. И здесь мы должны в первую очередь подумать о том, как поддержать малый и средний бизнес — именно он с трудом выжил в первую волну и не успел оклематься за лето. Согласно Росстату, у нас в стране примерно 71–72 млн рабочего населения, при этом около 40 млн из них — это сотрудники малых предприятий, ИП и самозанятые. В условиях кризиса многие тянутся сокращать расходы на фонд оплаты труда и штатное расписание. Новый строгий локдаун только усугубит ситуацию и приведёт к ещё более динамичному росту безработицы, — сказал «Известиям» депутат Госдумы Виктор Зубарев.

Не обошлось мероприятие и без обсуждения вакцин от коронавируса. Владимир Путин заявил, что надо разворачивать вакцинацию по всей стране. Также он считает, что ежегодный оборот российского препарата на мировом

Страховок натерпелись

← 01 По состоянию на 20 октября, по оперативным данным Фонда социального страхования (ФСС), медикам выплатили 6,8 млрд рублей страховых компенсаций, сообщили «Известиям» в Минздраве. Большая часть из них была произведена из-за причинения вреда здоровью, который вызвал временную нетрудоспособность, — в общей сложности 6 млрд рублей и 87 тыс. страховых случаев. По причине смерти медработника государство возместило 803 млн рублей по 296 страховым случаям.

При этом каждое заражение подлежит специальному расследованию. В день установления диагноза работодатель обязан создать врачебную комиссию в составе не менее трёх человек с участием ФСС, которая в течение суток должна выяснить, где именно медработник подхватил инфекцию — на рабочем месте или в быту. По результатам расследования комиссия направляет в ФСС заключение, после чего осуществляется выплата.

Однако сложность этой процедуры неоднократно подвергалась критике, в том числе со стороны президента.

— Забюрокраченная слишком система принятия решений оказалась: 16 и более документов надо собрать человеку, чтобы получить соответствующую выплату. Надо эту излишнюю бюрократию прекратить, — потребовал Владимир Путин.

В правительстве не ответили на вопросы «Известий» о том, как оценивают существующую динамику по страховым выплатам медикам. В ФСС переадресовали запрос в Минздрав.

ВОПРОС К СТАТИСТИКЕ

По данным оперштаба по борьбе с пандемией, в России выявлено 1,4 млн заболевших коронавирусом. Из них 1 млн человек выздоровели и 24 тыс. скончались. При этом инфицированных медиков может быть в несколько раз больше, чем тех, кто получил страховую выплату, отметил вице-президент Национальной медицинской палаты Сергей Дорофеев.

— Число фактически заразившихся медиков превышает количество зафиксированных страховых случаев минимум в два-три раза, поэтому выплаты получают далеко не все, кто имеет на них право. Сегодня в любом медицинском учреждении 15–20% сотрудников болеют, — заявил он.

Причина этого — в абсурдности требований к расследованию, уверен эксперт.

— Руководителю медучреждения необходимо выявить конкретного больного, от которого заразился работник. Это нереалистичное требование: через поликлиники и скорую помощь проходят тысячи людей, и многие болеют бессимптомно, выступая переносчиками вируса, — посетовал Сергей Дорофеев.

Кроме того, компенсациями несправедливо обделили административный и технический персонал, хотя они тоже работают в зоне высокого риска, добавил эксперт.

Учитывая, что на страховые выплаты медикам было выделено в общей сложности 11,5 млрд рублей, за оставшиеся два месяца вряд ли получится выбрать эту сумму целиком, заявил зампред профсоюза работников здравоохранения Михаил Андрочников. Виной тому — искусственное занижение числа заболевших среди врачей и медперсонала.

По официальным данным, участие в оказании помощи больным коронавирусом принимают 400 тыс. человек, пояснил эксперт. То есть 87 тыс., которые смогли получить компенсацию, — это 21% от их числа. Если вести подсчёт относительно такой базы, получается: уровень заболеваемости медработников в России намного выше, чем в Европе, где он достигает максимум 12%. Возникает вопрос: либо статистика не охватывает всех причастных медиков, либо у персонала нет средств защиты в достаточном количестве, отметил Михаил Андрочников.

— На наш взгляд, в статистике не учитывается ряд медицинских работников, которые так или иначе контактируют с коронавирусом. Речь о сотрудниках лечебных организаций, непосредственно оказывающих помощь. Всего их 1,5–1,7 млн человек, и все они должны претендовать на страховые выплаты, — отметил эксперт.

Ранее профсоюз медицинских работников обратился к президенту с просьбой расширить круг получателей страховых компенсаций. Кроме того, там заявляли, что заболевания медиков, исполнявших свои трудовые обязанности, нередко объясняются заражением в быту. На начальном этапе более 50% всех, кто обращался за назначением страховой выплаты, получали отказ, жаловались в профсоюзе.

Помимо дополнительных страховых выплат медикам, работающим с коронавирусом, полагаются надбавки к зарплате. Они составляют от 25 тыс. рублей для младшего медперсонала до 80 тыс. рублей для врачей. Однако сначала положенные суммы приходили не всем: в мае медики из разных регионов жаловались на невыплату. Обсуждая эту проблему с министром здравоохранения, Владимир Путин подчеркнул, что если бы в постановлении правительства изначально были прописаны понятные и легко контролируемые принципы начисления выплат за работу в особых условиях, то было бы меньше вопросов и к главврачам, и к губернаторам.

Дмитрий Коротаев | «Известия»

Разброд и метания

Кто и как борется с новой вспышкой COVID-19

Наталия Портякова

С этой недели к уже сидящему в национальном локдауне Израилю примкнёт и Ирландия. Она стала первой страной Евросоюза, решившейся на тотальный карантин вопреки недовольству жителей и соображениям экономического порядка. Великобритания и страны ЕС, сообща регистрирующие более 100 тыс. новых случаев заболевания COVID-19 в день, пока ограничиваются локальными, а не общенациональными мерами. Но есть и страны, которые, напротив, идут по пути смягчения эпидемиологических ограничений, при том что не во всех из них прирост заражений идёт на спад.

ПРОТИВНИКИ ПОЛУМЕР

К началу этой недели количество заражений коронавирусом в мире перешло рубеж 40 млн, а число смертей ранее перевалило за 1 млн. Общим для подавляющего большинства жителей разных стран стало чувство усталости от пандемии и вызванных ею ограничений и экономических потерь, но учитывать такие сантименты оказались готовы не все правительства. В отличие от времён первой весенней волны COVID-19, на которую большинство государств дружно отреагировало общенациональными карантинами, меры противодействия второму пришествию вируса оказались порой прямо противоположными.

На этот раз лишь единицы решили ввести повторный национальный локдаун. Первым ещё в середине сентября стал Израиль. На прошлой неделе частичный карантин вернули и в Чехии, несмотря на признание самих властей, что весенний локдаун обошёлся экономике страны в 200 млрд крон ($8,7 млрд) и второго она позволить себе не может. Тем не менее премьер Андрей Бабиш не исключил повторного массового закрытия образовательных, государственных и торгово-развлекательных учреждений из-за пандемии, а пока бороться с антирекордами по заболеваниям решили двухнедельными ограничениями на привычное функционирование школ, музеев, баров и спортзалов.

В Ирландии не стали мелочиться: с 21 октября власти ввели в стране сразу пятый максимальный уровень коронавирусных ограничений — то есть, по сути, тотальный локдаун, который будет действовать до 1 декабря. Единственным отличием от первого карантина стало решение не закрывать производственные мощности, строительный сектор, а также школы и детские сады. Властям далось это нелегко: расходы на пособия по трудоустройству, гранты для поддержки уязвимых предприятий и госсубсидии на заработную плату обойдутся в дополнительные €200 млн в неделю, или €1,5 млрд за все шесть недель локдауна.

> **Бельгия закрыла на месяц все рестораны и бары, Греция отказалась от плана по возвращению зрителей на спортивные мероприятия, а Франция и Германия ввели комендантский час**

ТОЧЕЧНЫЙ УДАР

Рост заболеваемости COVID-19 фиксируется и в других странах — например, в Великобритании и странах Евросоюза вместе взятых ежедневно прибавляется по 100 тыс. новых случаев, что более чем втрое превышает апрельские пики. Но на этот раз большинство европейских властей рассчитывает сбить волну менее масштабными ограничениями, действуя точечно — с опорой на тестирование и отслеживание контактов.

Бельгия, например, с этой недели закрыла на месяц все рестораны и бары, Греция отказалась от плана по возвращению зрителей на спортивные мероприятия, а Франция и Германия ввели комендантский час. В ряде стран не обошлось без локальных карантинов, затронувших только области с наибольшим числом заболевших: в Германии 20 октября по домам отправили жителей баварского муниципалитета Берхтесгаден, в Испании на две недели перекрыли въезд и выезд из автономной области Наварра на севере страны. 22 октября комендантской час будет введён в итальянской Ломбардии, а 23-го числа 17-дневный карантин с целью сдерживания роста заболеваемости COVID-19 вступит в силу в Уэльсе.

К слову, британские учёные советовали властям вновь ввести национальный локдаун на две недели, но правительство пошло несколько иным путём: на прошлой неделе страну разделили на три уровня риска, соответственно варьируя и ограничения. Но эта избирательность не всем пришлась ко двору: принудительная отправка премьером Борисом Джонсоном на карантин третьего уровня Большого Манчестера с его трёхмиллионным населением была встречена местными властями в штыки.

— Причины политики более целенаправленных и локальных ограничений в Британии носят как экономический, так и социальный характер. Национальная изоляция может привести к ненужному экономическому ущербу и социальным трудностям в регионах, где число инфицированных невелико и поэтому имеет смысл использовать дифференцирующие подходы. Но нюансы такой политики трудно сформулировать, донести до общественности и реализовать, и их воздействие предстоит ещё тщательно проверить и оценить, — сказал «Известиям» специалист по экономической эпидемиологии Кембриджского университета Флавио Токсваэрд.

ОТ ПРОТИВНОГО

Часть государств, напротив, приступила к смягчению ограничений. В австралийском штате Виктория, на который пришлось 90% всех ковидных смертей в стране и который последний месяц провёл на жёстком карантине, жителям вновь позволили заниматься спортом на улице и выезжать на расстояние до 25 км от своих домов. В августе здесь случалось по 700 заражений в день, в минувший вторник был зарегистрирован лишь один случай. Тем не менее пересмо-

рынке может достичь $100 млрд. На этом фоне президент призвал деловые круги, которые занимаются этим видом деятельности, активнее включаться в работу и обеспечить необходимое количество производимой российской вакцины. При этом глава РФ напомнил, что в скором времени в стране появится уже третий по счёту препарат после «Спутник V» и «ЭпиВакКороны».

ШАМПАНСКОЕ И ВОДА

Владимир Путин в среду также связался с режиссёром Никитой Михалковым, чтобы лично поздравить его с 75-летием. Несмотря на то что поговорить президенту с именинником удалось только по видеосвязи, собеседники даже на расстоянии смогли отметить это событие глотком шампанского в прямом эфире. В этот же день глава государства подписал указ о присвоении Никите Михалкову звания Героя Труда.

Уже ближе к вечеру президент обсудил с вице-премьером Маратом Хуснуллиным вопросы водоснабжения Севастополя и Республики Крым. В соответствии с поручением Владимира Путина правительство разработало и утвердило комплексный план. Он рассчитан на реализацию 14 мероприятий с 2020 по 2024 год с общим объёмом финансирования 48 млрд рублей. В план, в частности, входит разработка новых месторождений подземных вод, а также строительство гидротехнических сооружений, объектов водоснабжения и водоотведения, сообщил вице-премьер.

— Также мы рассматриваем опреснение воды и рассматриваем, конечно же, приведение в порядок и капитальный ремонт существующих объектов инфраструктуры, — добавил он.

План был разработан с учётом прогнозов Росгидромета. Согласно его данным, в четвёртом квартале этого года сохраняется сложная ситуация, вызванная маловодьем. Водность рек будет варьироваться в основном от 10 до 60% от норм. Такой ситуации не было в последние несколько десятков лет, подытожил Марат Хуснуллин.

PA Wire | PA Images | ТАСС

треть оставшиеся ограничения власти штата планируют не раньше ноября.

По пути смягчения пошли и власти Филиппин, самой пострадавшей от коронавируса страны Юго-Восточной Азии после Индонезии. С 21 октября местным туристам впервые с июля наконец позволили вылетать за рубеж, а в столице Маниле ослабили комендантский час. Общее количество заболеваний COVID-19 в стране превышает 360 тыс. случаев, однако в последние недели прирост пошёл на спад.

Индия, ранее бившая рекорды по заболеваемости, на этой неделе вышла в мировые лидеры по числу выздоровевших после COVID-19. Хотя коронавирус здесь диагностирован у более 7,5 млн человек, что вывело Индию в ранг самых поражённых стран после США, 6,7 млн человек из этого числа выздоровели. Впрочем, миллионы индийцев вышли на работу задолго до того.

— Весенний локдаун был введён ради спасения жизней, а снят — ради сохранения средств к существованию, учитывая тонущую экономику страны, — пояснила «Известиям» эксперт Центра социальной медицины и общественного здоровья Университета Джавахарлала Неру Сангхмитра Шил Ачарья.

Эксперты предупреждают: в октябре-ноябре, когда индийцы отмечают сразу несколько крупных праздников, число заболевших может увеличиться — покупатели наверняка будут толпиться на рынках ради скидок. Но экономический резон перевешивает: по прогнозам МВФ, в этом году ВВП Индии сократится на 10,3% (это самый большой спад среди всех крупных развивающихся стран), и лишать людей работы на этом фоне власти не могут и не хотят.

Число погибших в США вдвое больше, чем в Индии, хотя там проживает вчетверо меньше населения. И хвастаться успехами в коронавирусной борьбе Штатам не приходится. Но и здесь не только не вводят повторного карантина, но и продолжают смягчать ограничения. В Техасе уровень госпитализаций остаётся высоким, но правительство штата недавно разрешило частично открыть бары. Моделирование ситуации с заболеваемостью в Орегоне говорит о том, что число заражённых будет только расти, но губернатор загодя открещивается от возможности каких-то новых ограничений. Отказывается от реализации «более агрессивных» мер сдерживания, рекомендованных целевой группой Белого дома, и правительство Айовы.

Заполярный друг

Что ждёт самый мощный атомоход в мире

Любовь Лежнева

Основные проблемы Северного морского пути (СМП) — устаревшая инфраструктура и плохая навигация. Об этом заявили опрошенные «Известиями» эксперты и политики, комментируя итоги визита в Мурманск премьер-министра РФ. 21 октября Михаил Мишустин произвёл приёмку самого мощного в мире ледокола и обсудил с коллегами развитие Арктики. Для успешной реализации намеченных целей требуется уменьшить отток населения и усовершенствовать подготовку квалифицированных кадров, уверены специалисты.

ЗАПОЛЯРНАЯ ЭКСПЕДИЦИЯ

Мурманск, словно желая соответствовать статусу края северного и сурового, к визиту Михаила Мишустина подготовился основательно. Земля успела покрыться снегом, за полярным кругом прочно закрепилась минусовая температура. Другими словами, атмосфера в городе под основную цель поездки премьера сложилась что надо. Рабочий визит главы кабмина начался с торжественной церемонии приёмки атомохода «Арктика», названного в честь знаменитого ледокола, который первым в истории достиг Северного полюса в надводном положении. Построили новое судно в Петербурге за три года. Его длина составляет более 173 м (это примерно три памятника «Рабочий и колхозница» в высоту). Как заявляют создатели, он станет самым большим и мощным атомным ледоколом в мире. Покорять моря и океаны судно будет уже с декабря.

— Наша страна — бесспорный лидер в освоении северных территорий. Мы гордимся, что Россия единственная в мире смогла создать атомный ледокольный флот. И сейчас в его состав мы принимаем ещё один универсальный атомный ледокол — «Арктика». Он станет головным из пяти судов уникальной серии, которая предназначена для работы на Северном морском пути, — заявил Михаил Мишустин.

По мнению премьера, развитие парка ледоколов позволит в полной мере раскрыть транспортный потенциал Северного морского пути и подстегнёт интерес международного бизнеса к этому коридору между Европой и Азией. Но самое важное — «обеспечит первенство России в Арктике — стратегически важном для нас регионе», уверен глава кабмина.

Севморпуть уже успешно функционирует, сейчас главная задача заключается в увеличении объёма грузоперевозок, заявил «Известиям» руководитель Центра арктических исследований Института Европы РАН Валерий Журавель. В сентябре в «Росатоме» заявляли, что сумма грузоперевозок в этом году достигнет 32 млн т, однако на встрече с премьером в Мурманске глава госкорпорации назвал немного меньшую цифру — 31 млн т. Впрочем, эксперт считает и этот прогноз оптимистичным.

— В прошлом году мы достигли около 30 млн т, но в этом получается меньше. Снижение происходит, потому что ряд проектов из-за пандемии не удалось реализовать, — отметил Валерий Журавель.

Только при разморозке бизнеса и появлении дополнительных транзитных проектов объём грузоперевозок по СМП может достичь к 2024 году 60 млн т, как и планируется.

> «РАЗВИТИЕ ПАРКА ЛЕДОКОЛОВ ПОЗВОЛИТ В ПОЛНОЙ МЕРЕ РАСКРЫТЬ ТРАНСПОРТНЫЙ ПОТЕНЦИАЛ СЕВЕРНОГО МОРСКОГО ПУТИ И ПОДСТЕГНЁТ ИНТЕРЕС МЕЖДУНАРОДНОГО БИЗНЕСА К ЭТОМУ КОРИДОРУ МЕЖДУ ЕВРОПОЙ И АЗИЕЙ

Однако всему этому может помешать устаревшая инфраструктура морского пути, сказал «Известиям» капитан атомного ледокола «50 лет Победы» ФГУП «Атомфлот» Дмитрий Лобусов. Прежде всего требуется модернизировать порты. Пока они не могут эффективно поддерживать грузо- и судопоток — не только планируемый, но и уже существующий.

— Ещё необходимо менять авиационное и гидрометеообеспечение. В планах уже есть запуск наших спутников, которые будут нам помогать, — отметил Дмитрий Лобусов.

С этим мнением согласился бывший командующий Северным флотом адмирал Вячеслав Попов, отметив, что проблемы уже обозначены властями, но сроки реализации проектов могут затянуться из-за эпидемиологической ситуации.

— Действительно, необходимо поработать над оборудованием мест укрытия и пунктов обслуживания трассы СМП. Например, модернизировать систему причального фронта, улучшить спасательную систему. Сейчас всё это есть, но уровень должен быть выше, — заявил он «Известиям».

Другой важный вопрос — строительство новых ледоколов, в зимнее время без них по морскому пути не пройти. Поэтому, несмотря на любые обстоятельства, темпы нельзя снижать, подчеркнул Вячеслав Попов.

Все задачи по развитию СМП выполняются постепенно, сообщил «Известиям» член общественного совета ГК «Росатом» Валерий Меньшиков. Так, компания совместно с крупными научными структурами уже решила проблему утилизации советских атомных подлодок, выведенных из эксплуатации ВМФ и представлявших ядерную и радиационную опасность. Сейчас «Росатом» активно занимается вопросом отработанного ядерного топлива. Власти действительно настроены развивать Крайний Север, заверил Валерий Меньшиков.

— Доставка грузов из юго-восточных регионов в Европу по СМП быстрее и дешевле. Это очень перспективное направление, и Россия единственная в мире обладает такими мощными судами, — сказал он.

БЕЗ ОТТОКА

Мурманская область примечательна не только своими морозами, но и знаменитым северным сиянием. А вот состояние столицы субъекта оставляет желать лучшего — многие дома нуждаются в капитальном ремонте или даже сносе. При этом нигде не видно новостроек, почти весь жилой массив достался местным жителям от Советского Союза. А ведь для решения вопросов, касающихся ледоколов, требуется не забывать и о проблемах людей, отметил Валерий Меньшиков.

По данным Минэкономразвития региона, средняя зарплата в 2020 году здесь составляет около 66 тыс. рублей — почти столько же получают и в Петербурге. Однако около половины этой суммы начисляется за счёт северных надбавок. Причём в соседней Карелии до недавнего времени таких преференций были лишены специалисты без стажа — лишь в этом году мера распространилась на всех.

— Нехватка молодых квалифицированных кадров — очень серьёзная проблема. Она характерна для городов, где были закрыты градообразующие предприятия. Молодёжь стремится, конечно, туда, где можно зарабатывать, — заявил член общественного совета «Росатома».

С каждым годом оплата труда увеличивается в сфере добычи полезных ископаемых и научно-технической отрасли. Однако социальный блок в этом плане значительно отстаёт. Как рассказали «Известиям» местные жители, несмотря на то что официально средняя зарплата по региону выше средней по России, в реальности многие не получают эту сумму на руки. Зачастую предприятия сокращают основной оклад, понимая, что вакансий на рынке мало. По этой причине, а также из-за сурового климата и плохой инфраструктуры работники решают попытать счастья в других субъектах России.

Проблему оттока населения подтвердила «Известиям» сенатор от региона, зампред комитета Совфеда по социальной политике Татьяна Кусайко. Для улучшения ситуации власти планируют отремонтировать здания учебных заведений и расширить программы обучения.

Для развития субъекта и в целом Крайнего Севера правительство уже утвердило создание территории опережающего социально-экономического развития (ТОР) «Столица Арктики» в Мурманской области, напомнил сенатор от региона, зампред комитета Совфеда по экономической политике Константин Долгов. При регистрации резидентом в такой зоне бизнесу предоставляются масштабные налоговые льготы. Также в ТОР действует свободная таможенная зона Евразийского экономического союза. Впрочем, для участия в программе есть условие — минимальный объём капиталовложений в размере 500 тыс. рублей.

— Уже есть первые резиденты. По сути, созданы беспрецедентные условия для привлечения инвесторов, — заявил «Известиям» политик.

Также правительство решило снизить ставку, по которой Фонд развития Дальнего Востока и Арктики будет предоставлять средства резидентам — с 5 до 2%, сообщил Михаил Мишустин на встрече с инвесторами в Мурманске. Кроме того, организация выделит 4 млрд рублей на инвестпроекты моногородам Ковдору и Кировску. Это, по мнению премьер-министра, позволит сохранить рабочие места и обеспечить занятость.

Павел Львов | РИА Новости

Атомоход «Арктика» станет головным судном ледокольного флота России

Газ для отказа

← 01 Заочное заседание по этому вопросу состоялось 7 октября (протокол заседания имеется в распоряжении «Известий»). Председателем нового органа был назначен бенефициар угольно-энергетической компании СУЭК Андрей Мельниченко. За проголосовали все 28 членов бюро правления, в число которых входят Вагит Алекперов, Александр Дюков, Виктор Вексельберг, Игорь Зюзин, Владимир Лисин, Алексей Мордашов, Андрей Костин, Алишер Усманов, Михаил Фридман, Владимир Потанин и Анатолий Чубайс.

Представители бизнеса полагают, что трансграничное углеродное регулирование носит исключительно протекционистский характер. А главной целью его введения «является поддержка конкурентоспособности европейских производителей за счёт её снижения у производителей других стран, а также продвижение в другие страны европейских технологий».

«Предполагаемый фокус на фискальных механизмах будет означать, что поставщики из других стран должны не продемонстрировать свой прогресс в сокращении эмиссий, а именно заплатить цену за углерод, которая сопоставима с ценой на европейском рынке», говорится в записке (имеется в распоряжении «Известий»), подготовленной к встрече с президентом.

Бизнесмены отмечают, что после введения нового сбора импортёры будут платить в бюджет ЕС сумму, рассчитанную на основе углеродоёмкости их продукции (эмиссии парниковых газов при производстве на единицу продукции). Как уже писали «Известия», принятие законопроекта о введении трансграничного углеродного регулирования (ТУР) планируется уже в 2021 году, а его введение в силу — в 2023-м. По подсчётам экспертов РСПП, в зависимости от выбранного варианта платежи российских экспортёров могут составить от €1 до €5 млрд ежегодно. ТУР носит исключительно протекционистский характер.

«Главной целью ТУР является поддержка конкурентоспособности европейских производителей за счёт её снижения у производителей других стран, а также продвижение в другие страны европейских технологий. Предполагаемый фокус на фискальных механизмах будет означать, что поставщики из других стран должны не продемонстрировать свой прогресс в сокращении эмиссий, а именно заплатить цену за углерод, которая сопоставима с ценой на европейском рынке», отмечается в документе, подготовленном РСПП.

Бизнесмены уверены, такое «давление на базовые отрасли российского экспорта представляется проявлением полноценной и масштабной торговой войны, в которой климатический инструментарий является одним из важных механизмов для передела геополитического влияния и рынков».

КОНТРМЕРЫ ДЛЯ ЕС

Именно поэтому к встрече с Владимиром Путиным бизнесмены подготовили предложение «осуществить ревизию взаимного торгового баланса Российской Федерации и Евросоюза с определением возможных позиций внешнеторговой номенклатуры, по которым со стороны РФ могут быть приняты ответные эффективные ограничительные меры».

Кроме того, члены РСПП предлагают провести мониторинг условий инвестиций европейских компаний на территории России для дальнейшего определения целесообразности и возможности ответных административных и регуляторных мер — так же, как Еврокомиссия и правительства стран ЕС административно ограничивают реализацию инвестпроектов российских компаний.

Примером такой дискриминации в организации назвали применение норм «Третьего энергетического пакета» ЕС к проектам «Газпрома», а также другие искусственные и политизированные ограничения, накладываемые на проекты нефтегазовых компаний РФ.

Собеседник «Известий», знакомый с предложениями бизнесменов, напомнил, что такие меры, как ТУР, противоречат нормам ВТО, в том числе п. 1 ст. XI ГАТТ 1947, «который запрещает установку протекционистских тарифов, дискриминацию между ввозимыми товарами и товарами внутреннего производства, а также иные скрытые ограничения международной торговли».

По его словам, после проведения всех ревизий и мониторингов бизнесмены предлагают проработать механизм увязки проактивной переговорной позиции Российской Федерации по ТУР с мерами реагирования в рамках государственной таможенной, инвестиционной, внешнеторговой и климатической политики и учёт этой позиции в рамках всех основных вопросов внешнеполитического взаимодействия Российской Федерации с Евросоюзом.

В пресс-службе РСПП оперативного комментария «Известиям» не предоставили. Связаться с главой союза Александром Шохиным не удалось.

НАШЕ ПРАВО НА ОТВЕТ

Планируемый к введению в рамках программы «Европейский зелёный курс» (Green Deal) углеродный сбор действительно может негативно сказаться на экономике РФ, считает руководитель направления экологической безопасности президентской комиссии по ТЭКу, гендиректор АНО «Территория устойчивого развития» Анастасия Окорочкова.

— Однако наше преимущество заключается в том, что мы являемся участниками Парижского соглашения и имеем возможность занимать более активную позицию в переговорном процессе с европейскими коллегами по вопросам адаптации к негативным последствиям, осуществления мониторинга, смягчения последствий изменения климата, а также обеспечения глобального перехода к устойчивому развитию, — подчеркнула она.

По словам эксперта, сегодня важно обсуждать и согласовывать принципы, нормы и правила обеспечения нового экономического уклада — например, определять масштаб и порядок планируемых налоговых инициатив, размер возможного ущерба для стран-экспортёров. А также обращаться к нормам Парижского соглашения, в частности к ст. 2 п. 2, в котором говорится, что «настоящее соглашение будет осуществляться таким образом, чтобы отразить справедливость и принцип общей, но дифференцированной ответственности и соответствующих возможностей в свете различных национальных условий».

— Более того, нельзя упускать из виду, что Россия — не только один из ведущих производителей энергоресурсов в мире, но и лидер по снижению эмиссии парниковых газов среди крупнейших экономик и глобальный секвестратор углекислоты из атмосферы планеты, учитывая поглощающую способность территории страны: лесов, болот и выведенных из оборота сельскохозяйственных земель. Мы должны вести переговоры и отстаивать свою позицию и право самостоятельно считать углеродный баланс, — считает Анастасия Окорочкова.

Самая главная задача сегодня, считает эксперт, сформировать собственную систему измерения эмиссии парниковых газов и секвестрации углерода. В противном случае, заключила она, никто не сможет гарантировать справедливые и объективные расчёты углеродного баланса российской продукции или услуг внешними операторами и аудиторами.

Общество

«Только соблюдение санитарных правил позволит избежать закрытия университетов»

← 01 В плане лекарств российские учёные работают. Наша страна также один из лидеров по тестированию в мире. Что касается прогнозов, это дело сложное, но и тут у нас есть успехи.

На чьи прогнозы вы лично опираетесь?

Очень хорошее исследование идёт в Санкт-Петербургском политехническом университете Петра Великого (СПбПУ). Там используются возможности суперкомпьютера, собственная математическая модель. И судя по тому, что мы видим — а ведь мы уже можем проанализировать совпадения по предсказаниям весной и летом, — это не 100-процентное попадание, но очень близкое. Это позволяет ориентироваться на прогнозы этого университета. Однако понятно, что ситуация преподносит нам сюрпризы, и полностью динамику предугадать невозможно.

Вы имеете в виду прогнозы группы Алексея Боровкова?

Да, это расчёты группы Алексея Ивановича. Он, казалось бы, напрямую с коронавирусом не связан, основа его деятельности — моделирование. Мы даже решили развить эту тему. На базе Университета Петра Великого, Института гриппа им. А.А. Смородинцева и других вузов мы планируем сделать научный центр мирового уровня по приоритетам научно-технологического развития. Теперь методы математического моделирования будут использовать для прогнозирования распространения разного рода инфекций.

Насколько я помню, Боровков предсказал четыре волны коронавируса. Сейчас идёт вторая. Значит, будет ещё две?

Абсолютно всё учесть и предсказать очень сложно — факторов много. Мы ориентируемся и на эти прогнозы в том числе. Пандемия показывает, что не только в области естественных наук, но и в области общественных, социально-гуманитарных надо проделать огромную работу. Например, нужно решать вопросы, связанные с недостаточной социализацией. Люди абсолютно по-разному реагируют на дистанционный формат обучения. От транслятивной педагогики, когда мы передавали знания, глядя в глаза друг другу, мы перешли к чему-то другому. Но онлайн лучше, чем полное отсутствие взаимодействия и передачи знаний.

Константин Кокошкин | «Известия»

Три корпуса МГТУ имени Баумана закрыли на дезинфекцию

Кстати, об уходе на удалёнку. Сегодня ещё есть вузы, которые полностью работают в офлайне, где педагоги читают очные лекции?

Сейчас нет ни одного университета или вуза, который бы в том или ином формате не использовал дистанционно-образовательные технологии. Где-то больше, где-то меньше. Тем не менее если сравнивать сегодняшнюю ситуацию с той, которая была весной, то она отличается.

Ситуация серьёзнее?

Вузы часто сталкиваются с такой ситуацией. Преподаватели, у которых подтвердилось заболевание, вынуждены уйти на карантин. И они просто физически не могут появляться в университетах. Это основание для того, чтобы вузы приняли решение перейти на дистанционный формат. При этом студентам дают возможность работать в библиотеках. Конечно, с соблюдением мер предосторожности. Также сейчас мы разрешаем студентам по особому графику работать в лабораториях. Мы понимаем, что обучение физике или химии, а также ряду других естественно-научных дисциплин имеет свою специфику. Многие из них в онлайн не переведёшь.

Лаборатории — понятно, а библиотеки вполне можно было бы перевести в онлайн. Разве нет?

Часть студентов хотела бы хоть изредка приезжать, потому что иначе получается полное затворничество.

Так они хотят общаться? А общаться же нельзя...

С соблюдением мер предосторожности можно. И здесь не больше вероятности заразиться, чем, например, в транспорте.

Тем не менее отдельные «звоночки» из вузов уже есть. Вчера вот, например, пришло сообщение, что три корпуса Бауманки закрывают на дезинфекцию. Что там случилось?

В МГТУ им. Н.Э. Баумана была проверка 19 и 20 октября. В результате принято решение закрыть несколько корпусов, где были выявлены нарушения санитарно-эпидемиологических норм. Там зафиксировано четыре типа нарушений. Первое — в некоторых помещениях нет приборов для обеззараживания воздуха. Второе — не нанесена разметка для соблюдения социальной дистанции. Третье — недостаточно эффективно контролируют использование средств индивидуальной защиты студентами. Проще говоря, они не носят маски. И четвёртое нарушение связано с особым порядком дезинфекции помещений в отсутствие студентов. Обо всём этом мы говорили с ректорами наших вузов, с управленческими командами университетов ещё в августе. Очень обстоятельно обсуждали эту ситуацию в Москве. Но, к сожалению, не во всех вузах коллеги прислушались.

Надолго закрыли эти корпуса?

Руководство университета пообещало, что в кратчайшие сроки устранит замечания. Говорят, что буквально через три дня эти корпуса будут вновь использоваться.

А вся остальная часть университета, другие корпуса Бауманки работают?

Да, и это очень важный момент. Университет огромный, 30 тыс. студентов. В принципе там и не такое большое количество заболевших. Но я считаю, что эти превентивные меры и проверки, которые проводит Роспотребнадзор, обязательны. Только неукоснительное соблюдение санитарных норм и работа со студентами, преподавателями позволят нам избежать полного закрытия университетов.

Много где пишут, что приборы для обеззараживания воздуха неэффективны, если в помещении есть люди. Что вы об этом думаете?

Знаете, нет ни одного ограничения, которое бы не подвергалось сомнению. Некоторые считают, что носить маски — это вредно. Все приборы, которые выпускают на российский рынок, так или иначе сертифицированы. У них есть инструкция, по которой понятно, как они должны использоваться. Если нужно, всегда можно проконсультироваться с Роспотребнадзором.

Давайте поговорим о студентах, которые сейчас находятся в общежитиях. Со стороны видится, что эти коллективы могут быть неким потенциальным рассадником. Если будет продолжать расти количество заражённых в России, есть ли такая идея — расселить общаги, отправить студентов обратно в регионы?

В общественном сознании есть стереотипы. Почему-то кажется, что студенты — это какая-то особая группа риска и они обязательно должны все переболеть. Понятно, что любой организованный коллектив — это риск. Проживание студентов в общежитиях в этом смысле, конечно, учитывается. Но наш почти двухмесячный анализ (многие студенты заехали уже в конце августа, а сейчас конец октября) показал, что не всё так однозначно. Действительно, в некоторых общежитиях непростая ситуация, хотя массовых вспышек по стране мы не наблюдаем.

А где непростая ситуация?

В самых разных регионах. Когда несколько человек в общежитии заболели, их изолируют, проводят анализ контактов и в зависимости от ситуации или комнату, или блок, или этажи изолируют и дезинфицируют. Самое удивительное, что на конец октября у нас есть студенческие общежития, где нет ни одного случая заболевания. Я был сам удивлён этому, общаясь с ректорами. Казалось бы, такого не может быть.

Может, студенты просто не тестируются?

Это было бы заметно по разнице в динамике заболеваемости в университетах и регионах, где они находятся.

Я так понимаю, общежития расселять не будут?

У нас более 800 тыс. студентов в общежитиях по всей России. Все эти места заняты. Под обсерваторы сегодня зарезервировано 25 тыс. мест, из них более 80% свободны. Централизованного решения о расселении студентов из общежитий нет и не планируется. Все решения сегодня принимаются исходя из ситуации в конкретной местности, конкретном регионе. Мы ещё весной поняли, что это нужно делать только на уровне университетов, а может, и факультетов. Кроме того, сейчас 40% студентов так или иначе используют дистанционный формат обучения.

А сколько всего студентов в этом году?

Больше четырёх миллионов. Но тут надо понимать, что есть не только очники, но и заочники.

И всё равно как-то мало мест в общежитиях...

Да, это одна из проблем системы высшего образования в России. Вы не найдёте ни одного вуза, где бы сказали, что полностью удовлетворена потребность в общежитиях.

Кстати, сейчас уже понятно, кто пришёл на первый курс учиться? Многие говорили: поскольку год прошёл в общем не по плану из-за пандемии, то первокурсники будут очень слабыми. Это так?

Помните у классика? «Да, были люди в наше время, Не то, что нынешнее племя: Богатыри — не вы!» С тех пор как это было написано, мне кажется, мало что изменилось. Если посмотреть подборку высказываний после введения ЕГЭ, я каждый год наблюдаю такие характеристики. Всегда говорят, что пришли полные бездари и неучи. Если посмотреть на динамику с начала нулевых годов, мне кажется, абитуриенты уже должны только картинки уметь раскрашивать, а не читать и писать. Вместе с тем мы видим, что они дают хорошие результаты на международных олимпиадах, многие из них приходят в науку и достигают результатов.

Теперь о науке. Действительно ли пересобран и переназван национальный проект «Наука»?

Да, это правда.

Зачем?

Существовали два нацпроекта «Наука» и «Образование». Мы вышли с инициативой сделать один проект — «Наука и университеты». В России в общественном дискурсе используют два понятия — университет и вуз. И это не одно и то же. Университет — это особого типа интеллектуальная корпорация. Поэтому, учитывая вклад университетов в науку, в социально-экономическое развитие регионов, их особую миссию в обществе, мы предложили такое название национального проекта.

Вы изменили название или содержание?

И то, и другое. Например, в новом нацпроекте появилась специальная программа стратегического академического лидерства, которой не было раньше. Она направлена на развитие университетов и их интеграцию с научными организациями.

Что здесь означает слово «академическое»?

Оно означает, что мы объединяем в развитии две большие институции. Это 724 университета в гражданском секторе вуза и более 400 научных институтов.

Что ещё изменилось в новом нацпроекте?

Появился ряд новых мероприятий. Связаны они в том числе с наукой. Допустим, по технологическому предпринимательству, которое планируется развивать, это стартап-студии при университетах. В проект включено цифровое развитие Высшей аттестационной комиссии.

Цифровой ВАК? Наконец-то. Диссертацию можно будет защитить, сидя дома?

Уже в этом году высшая аттестационная комиссия, как особая институция, сделала шаг вперед. Появились уже более современные правила, мы готовим номенклатуры новых научных специальностей. Но самое главное, работа самого ВАКа теперь возможна в дистанционном формате.

Учёные очень боятся, что на нацпроект урежут деньги. Такого не будет?

Нет. Объём финансирования нацпроекта «Наука и университеты» сохранён на уровне, который планировался для нацпроекта «Наука» и той части проекта «Образование», которую реализует наше министерство. Всё остальное, начатое в прошлом году, будет продолжено.

Полный текст интервью читайте на iz.ru

Все в дом

Продажи услуг фитнеса рухнули на 24%

Евгения Перцева

В начале октября в России на 24% упали продажи услуг в фитнес-центрах и тренажёрных залах по сравнению с сентябрём. В Москве снижение больше — на 32%. При этом россияне больше тратят на спортивные товары: средние чеки выросли на 10% в целом по стране и на 6% в столице. Об этом свидетельствуют данные оператора фискальных данных «Платформа ОФД», с которыми ознакомились «Известия». Россияне опасаются распространения коронавируса и охотнее остаются дома, используя онлайн-тренировки, считают эксперты.

Сергей Фадеичев | ТАСС

КВАРТИРНАЯ ТРЕНИРОВКА

Аналитики «Платформы ОФД» изучили потребительские предпочтения россиян с 1 по 15 октября по сравнению с аналогичным периодом нынешнего сентября, а также октября прошлого года. Компания обработала данные с 1 млн онлайн-касс магазинов, выдающих около 44 млн чеков в сутки.

Продажи услуг в фитнес-центрах в первой половине октября сократились на 24% в целом по стране в сравнении с 1–15 сентября, в Москве — на 32%. При этом средний чек за этот же период упал на 12% в целом по РФ, в столице — на 21%.

В сравнении с прошлым годом объёмы продаж услуг фитнес-центров и тренажёрных залов рухнули на 40% в целом по России и на 54% в столице. При этом средний чек покупки составил 2,5 тыс. рублей по стране (–21% по сравнению с аналогичным периодом 2019 года), а в Москве — 3,8 тыс. рублей (–37%). В компании отметили, что с начала октября люди в основном покупали месячные, а не годовые абонементы на тренировки. Плюс к этому именно осенью фитнес-центры начали предлагать покупателям существенные скидки на свои услуги.

Тем временем россияне стали больше тратить на спортивные товары. В первой половине октября средний чек в этой категории вырос относительно начала сентября на 10%, до 5 тыс. рублей. В Москве показатели составили 6% и 5,7 тыс. рублей. Правда, количество покупок сократилось на 10% в целом по стране и на 12% в столице.

Если сравнивать с прошлым годом, продажи спорттоваров увеличились на 27% в России и на 20% в Москве. Средний чек подскочил на 7% по стране и на 8% в столице.

Самыми популярными покупками в октябре стали спортивная одежда, обувь и принадлежности для тренировок дома, отметили в компании. При этом люди чаще выбирали одежду спортивного стиля для повседневной носки дома, а не сезонные куртки и костюмы.

Продажи услуг фитнес-центров и спортивных товаров, %

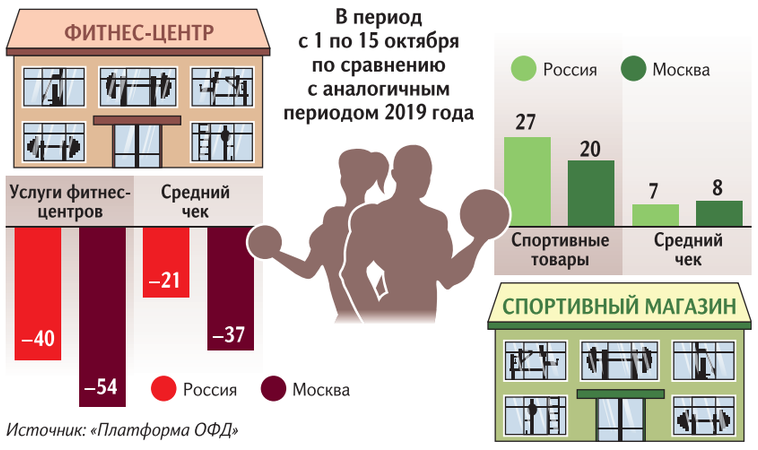

Источник: «Платформа ОФД»

ВТОРАЯ ВОЛНА САМООГРАНИЧЕНИЯ

В первой половине октября россияне, особенно москвичи, ожидали нового длительного периода самоизоляции плюс более жёстких ограничительных мер, считает представитель «Платформы ОФД». По идее фитнес-центры могли закрыться, поэтому граждане спешили отказаться от посещения тренажёрных залов, а в качестве компенсации стали активнее поддерживать себя в форме вне зала, сказал он.

— Это стало легче делать на фоне бурно развивающейся индустрии онлайн-тренировок и фитнес-марафонов в социальных сетях. Они способствовали росту количества домашних спортивных занятий, — заметили в компании.

Ассоциация операторов фитнес-индустрии фиксирует такую же тенденцию, подтвердила президент организации Ольга Киселёва. Динамика продаж услуг тренажёрных залов становится отрицательной, сказала она «Известиям». В августе и сентябре их реализация просела на 30–50%, а с начала октября ситуация усугубилась, особенно в столице.

— Доходы организаций постоянно падают. Расходы же увеличиваются — например, на средства индивидуальной защиты, дезинфекцию помещений, на перераспределённые выплаты по аренде помещений и по кредитам

Не по норме

Минтруд отказался пустить Трудовой кодекс под «регуляторную гильотину»

Наталья Башлыкова

В Минтруде решили отказаться от разработки законопроекта «О внесении изменений в Трудовой кодекс РФ» в рамках «регуляторной гильотины». Об этом «Известиям» сообщили в ведомстве. Там добавили: документ должен был систематизировать действующие нормы. Однако в Федерации независимых профсоюзов России (ФНПР) законопроект назвали попыткой подменить весь Трудовой кодекс и лишить людей трудовых прав. Как выяснили «Известия», руководство федерации подготовило отрицательный отзыв, не поддерживают документ и в Минэкономразвития. Эксперты считают, что потерю своих трудовых прав россияне расценили бы негативно.

НАРУШИТ ПРАВА ВСЕХ

Как сообщил «Известиям» председатель ФНПР Михаил Шмаков, федерация выступает категорически против принятия законопроекта Минтруда «О внесении изменений в Трудовой кодекс РФ (в части систематизации обязательных требований в сфере трудовых отношений и нормативного правового регулирования трудовых отношений)». По его словам, отрицательный отзыв на него ФНПР направит в Минтруд в ближайшее время.

— Его принятие опасно для всех трудящихся, наёмных работников, потому что это попытка подменить весь Трудовой кодекс, упаковав его в его небольшое дополнение. Но на самом деле это полностью подорвёт всю законодательную базу трудовых отношений, поэтому эта инициатива для нас неприемлема, — пояснил «Известиям» Михаил Шмаков.

По его словам, если законопроект примут, это приведёт к отмене ряда действующих норм, которые сегодня регулируют соблюдение прав трудящихся и контроль над работодателями. Также профсоюзы возмущены тем, что новые нормы, согласно правилу «регуляторной гильотины», в рамках которой разрабатывался документ, будут иметь ограниченный срок действия — не более шести лет со дня вступления в силу, что, по их мнению, ослабит защищённость трудовых прав граждан.

> **Профсоюзы возмущены тем, что новые нормы, согласно правилу «регуляторной гильотины», будут иметь ограниченный срок действия — не более шести лет со дня вступления в силу, что, по их мнению, ослабит защищённость трудовых прав граждан**

Секретарь ФНПР Николай Гладков сообщил «Известиям», что законопроект (имеется в распоряжении «Известий») не поддерживают очень многие ведомства, включая Минюст и Минэкономразвития. Всё потому, что вместо заявленной систематизации документ направлен на разрушение системы трудового законодательства, отметил он.

Как сообщили «Известиям» в Минюсте, законопроект находился на рассмотрении в ведомстве, и «заключение по результатам проведения его правовой и антикоррупционной экспертиз направлено в Минтруд».

Документ был разработан этой осенью, он стоял в плане законопроектной деятельности правительства на нынешний год. Трудовой кодекс предлагалось дополнить новым разделом «Обязательные требования в сфере труда», где прописать: что подразумевают эти требования, их перечень, а также порядок их установления, изменения или отмены. В том числе речь идёт об условиях работы, трудовых правах и их защите, организации охраны труда, возмещении ущерба при нарушении правоотношений.

По информации «Известий», 16 сентября документ был направлен на общественную экспертизу. А 7 октября Минэкономразвития дало отрицательное заключение об оценке его регулирующего воздействия. Как пояснили «Известиям» в ведомстве, предлагаемый перечень не несёт фак-

Общество

на заработную плату, — заметила специалист.

Пока сложно спрогнозировать, как ситуация будет развиваться дальше и какое количество заведений может завершить работу, сказала Ольга Киселёва.

НОВЫЙ СПРОС

Россияне активно скупают и другие потребительские товары, отметил представитель «Платформы ОФД». Продажи электроники и бытовой техники выросли на 22% в России и на 52% в Москве. Средний чек покупки составил почти 7 тыс. рублей (+23%) в целом по стране и 12,6 тыс. рублей (+14%) в Москве.

Продажи действительно выросли на уровне 20%, подтвердили «Известиям» в ассоциации производителей электроники и бытовой техники РАТЭК.

Также растёт спрос на товары для хозяйства, ремонта и дачи, отметили в «Платформе ОФД». Объёмы продаж год к году в России выросли на 41%, в Москве — на 64%. Плюс увеличился средний чек покупки: на 21% (до 3,4 тыс. рублей) по стране и на 56% (до 7,2 тыс. рублей) в столице.

Чаще всего в первой половине октября люди заказывали доставку стройматериалов, покупали сухие строительные смеси, а также электроинструменты и товары для мелкого бытового ремонта, следует из данных компании. Скачок реализации в этой категории представитель «Платформы ОФД» связал с очередным переходом на работу из дома. Мэр Москвы Сергей Собянин обязал бизнес перевести на удалёнку 30% сотрудников с 5 по 28 октября.

В октябре в «Ашане» действительно зафиксировали растущий спрос на некоторые потребительские товары, сказали «Известиям» в пресс-службе компании. Например, продажи спортивной продукции выросли в среднем на 10–15%. Из-за непростой эпидемиологической ситуации в стране многие отдают предпочтение домашним тренировкам, сказали в компании. Увеличение реализации товаров для дачи составило 15–20% в начале октября по сравнению с аналогичным периодом прошлого года, уточнили в «Ашане». Это связано с хорошей погодой, которая позволила продлить дачный сезон, считают там.

С 28 сентября по 18 октября онлайн-гипермаркет «Перекрёсток Впрок» зафиксировал рост продаж товаров для ремонта на 76% и спортивных товаров на 72% по сравнению с прошлым годом, сказала «Известиям» коммерческий директор дивизиона Елена Матвеева. Покупатели стали больше времени работать удалённо, перешли на занятия спортом дома, а также получили возможность заняться обустройством жилья, полагает она.

тической нормативной нагрузки, так как представляет собой обобщённые существующие обязательные требования.

— С учётом результатов обсуждения и межведомственного согласования Минтруд не планирует продолжать работу над законопроектом. В целом это нормальная практика — межведомственный механизм согласования, публикация документа для общественного обсуждения для того и требуются, чтобы ещё на этом этапе установить, насколько законопроект востребован и актуален, и, в случае если потребности в законопроекте нет, изменить планы по нормотворческой работе, — пояснили в пресс-службе ведомства.

СОХРАНИТЬ БАЛАНС

Как сообщили «Известиям» в Минтруде, документ не вносил каких-то серьёзных изменений в действующее законодательство, но в итоге было решено отказаться от дальнейшей работы над ним.

— Законопроект был направлен исключительно на кодификацию уже имеющихся правовых норм, а не на их изменение. Возможность такой кодификации прорабатывалась в рамках «регуляторной гильотины». По результатам проработки было принято решение дальнейшую работу по законопроекту приостановить, а из плана законопроектной деятельности документ предложено исключить, — пояснили в пресс-службе ведомства.

Глава комитета Госдумы по труду, социальной политике и делам ветеранов Ярослав Нилов считает, что Минтруд просто обязан был учесть критику в адрес документа, а ломать эту ситуацию «через колено» и принимать законопроект было бы неправильно.

— Действующий Трудовой кодекс — консенсусный документ, продукт совместной работы профсоюзов, работодателей, правительства и парламента. В него периодически вносятся изменения, но они всегда проходят через очень большую призму интересов и обсуждений со всеми сторонами трудовых отношений, — пояснил «Известиям» парламентарий.

По его словам, сегодня главная задача в том, чтобы этот хрупкий баланс не растрясти, особенно сейчас — в период пандемии COVID-19. Поэтому нужно сохранить стабильность и не добавлять нервозности, которая явно отразится на неспокойной атмосфере рынка труда.

Глава Политической экспертной группы Константин Калачёв считает: любой такой документ сегодня будет негативно сказываться на социальном самочувствии населения. Если россияне узнают, что они потеряют в трудовых правах, это, безусловно, отрицательно отразится и на рейтинге власти. Особенно сейчас, когда главный в повестке вопрос выживания бизнеса в условиях падения экономики и роста заболеваемости COVID-19, отметил эксперт.

Гонка с вирусом

11 минут бега снизят шанс госпитализации при COVID-19

Ольга Коленцова

Два с половиной часа умеренной или 75 минут интенсивной физической нагрузки в неделю снижают вероятность госпитализации при COVID-19 более чем на треть. К такому выводу пришли зарубежные учёные, сравнив информацию почти о тысяче переболевших. Впрочем, попавшие в клинику пациенты переносят вирус одинаково тяжело, вне зависимости от степени активности до заражения. В организм занимающихся спортом людей проникает меньшая доза вируса, пояснили «Известиям» российские учёные. Кроме того, физнагрузки предупреждают взрывную работу иммунитета, которая нередко приводит к осложнениям при COVID-19.

ДВИЖЕНИЕ — ЖИЗНЬ

Физкультура благотворно влияет на здоровье, в том числе повышая иммунитет, уже много лет говорят врачи. Это верно и для COVID-19, показал коллектив бразильских учёных из Университета Сан-Паулу. Работой руководил Марсело Родригеш душ Сантуш. Физически активные пациенты с диагнозом COVID-19 попадают в больницу реже, чем заболевшие с меньшим уровнем подвижности, выяснили специалисты.

Учёные предлагали выздоровевшим от коронавирусной инфекции ответить на несколько вопросов. В онлайн-анкете нужно было указать общую информацию о себе (возраст, пол, имеющиеся заболевания, уровень образования, физическая активность) и сообщить, насколько тяжело протекала болезнь. Для анализа использовали данные 938 человек, ответы около 700 респондентов по разным причинам отсеяли. Так, на исследование не повлияли анкеты людей, которые не смогли подтвердить, что у них действительно был COVID-19.

Затем участников поделили на две группы. В первую вошли те, кто ведёт активный образ жизни, во вторую — сидячий. У людей из первой группы было не меньше либо двух с половиной часов умеренной физнагрузки в неделю, либо 75 минут занятий с высокой интенсивностью. В пересчёте на день получалось около 21 или 11 минут соответственно. Люди из второй категории двигались меньше этого времени.

После исследователи сравнили, насколько тяжело представители обеих категорий переносили болезнь. Оказалось, что подвижных до заражения людей госпитализировали на треть реже, чем менее активных пациентов. Однако показатели попавших в больницу уже не отличались: инфекцию одинаково тяжело переносили и те, кто вёл активный образ жизни, и те, кто сидячий. Примерно одинаковыми были симптомы, время госпитализации, частота интубации и показатели кислородной терапии.

Повышение активности может быть стратегией для предотвращения клинической тяжести коронавируса у пожилых людей, утверждают авторы исследования.

«Главный вывод заключается в том, что достаточная физическая нагрузка в соответствии с рекомендациями ВОЗ снижает распространённость госпитализаций, связанных с COVID-19. Наше исследование расширяет знания о том, что физическая активность является маркером прогноза госпитализации после поправки на сопутствующие факторы (ожирение, ранее существовавшие заболевания и пожилой возраст. — *«Известия»*), — заявили учёные в публикации.

ЗАВИСИМОСТЬ ОТ ДОЗЫ

Указанный в статье уровень физической нагрузки рекомендован ВОЗ для поддержания здоровья. Занятия спортом не только тренируют мышцы, но и поддерживают в тонусе иммунитет, пояснили российские эксперты.

— Умеренная физическая нагрузка мобилизует функции организма и приводит его в состояние «готовности» к процессам, происходящим в том числе при инфицировании SARS-CoV-2, — рассказал заведующий кафедрой нормальной физиологии МГМУ им. И.М. Сеченова Алексей Умрюхин. — У активных людей любые болезни протекают легче. Кроме того, в литературе появилось много данных о том, что при работе мышцы производят биологически активные вещества — миокины. Они родственны цитокинам — молекулам, отвечающим за реакцию организма на воспаление.

Однако миокины выступают в качестве противовеса цитокинам, которые усиливают воспаление. В итоге «подготовленный» организм начинает бороться с инфекцией более сбалансированно. Это позволяет миновать стадию цитокинового шторма, когда клетки иммунной системы начинают работать так активно, что разрушают организм. В частности, нарушается газообмен в лёгких, размягчаются стенки сосудов — всё это повышает вероятность госпитализации.

Некоторые люди просто могут быть более устойчивы к COVID-19 на генетическом уровне, и от уровня активности это никак не зависит, также предположил Алексей Умрюхин.

— Если говорить метафорично, у физически подготовленных людей «входные ворота» для вируса у́же, чем у ведущих сидячий образ жизни, — пояснила профессор кафедры физиологии человека и животных МГУ им. М.В. Ломоносова Ольга Смирнова. — У тренирующихся выше иммунный статус, следовательно, и сопротивляемость инфекциям. То есть в организм попадает меньшая доза вируса. Но в конечном итоге течение болезни во многом зависит от количества SARS-CoV-2, которое всё-таки проникло в организм. И если оно действительно большое, иммунная система сопротивляться уже не может, поэтому и болеют госпитализированные люди одинаково.

В категорию физически активных вошли в основном финансово состоятельные люди без лишнего веса и сопутствующих заболеваний, в целом ведущие здоровый образ жизни, отметила заведующая кафедрой поликлинической терапии лечебной физкультуры РНИМУ имени Пирогова Вера Ларина. Разумеется, это могло повлиять на сопротивляемость болезни.

— Регулярные физические упражнения увеличивают активность клеток иммунной системы, — отметила эксперт. — Они способствуют выработке и улучшению циркуляции в кровотоке элементов, которые отвечают за иммунитет. Кроме того, физическая активность уравновешивает активность свёртывающей и противосвёртывающей системы, что улучшает текучесть крови, благодаря чему снижается риск тромбообразования.

При этом заразиться COVID-19 на прогулке или пробежке на свежем воздухе практически невозможно, если соблюдать социальную дистанцию. Человеческий «выдох» рассеивается в воздухе очень быстро, и количества полученных вирусных частиц не хватит для заражения.

Больше vita

Пандемия вдвое подняла продажи витаминов

Екатерина Ясакова

С января по октябрь количество реализованных аптеками витаминов выросло на 84% — 3,1 млн упаковок против 1,7 млн в аналогичный период 2019-го. Об этом говорят данные, подготовленные для «Известий» компанией DSM Group. В 2020 году россияне потратили на разнообразные витамины почти в 2,5 раза больше, чем в прошлом. Особенно активно такие средства продавались в марте и в августе. Очевидно, таким образом граждане пытаются защитить себя от коронавируса, считают аналитики. Подтверждает это и рост продаж витамина D_3 — в 2020-м фармацевты заработали на нём в два раза больше, чем в прошлом. Он даже обогнал витамин С, рост продаж которого составил 95%. При этом эксперты напоминают: витамины — в любом количестве — не помогут ни излечиться от коронавируса, ни натренировать иммунитет.

ТОТАЛЬНАЯ ВИТАМИНИЗАЦИЯ

С января по октябрь 2020 года россияне потратили на витамины в 2,5 раза больше, чем в 2019-м, — 894 млн рублей против 371 млн. Об этом свидетельствуют данные компании DSM Group (специализируется на исследованиях фармацевтического рынка).

Особенно заметен всплеск спроса на 11-й и 12-й неделях 2020 года (с 9 по 23 марта). Так, на 11-й неделе граждане потратили на такие препараты на 90% больше, чем в марте прошлого года. При этом в 2019-м в этот же период наблюдался спад продаж витаминов — тогда аптеки заработали на них на 14% меньше по сравнению с предыдущим годом.

Рост продаж был зафиксирован даже в нетипичное для приёма витаминов время — летом. В августе каждую неделю люди тратили на них в среднем на 20% больше, чем год назад.

Самыми популярными препаратами стали «Аквадетрим», который содержит витамин D_3 (на него в этом году граждане потратили в два раза больше), а также витамин С (рост 95%) и препараты марки Solgar (рост 36%).

— Дальнейший рост продаж витаминов осенью будет как сезонным, так и спровоцированным COVID-19, — заключила директор отдела стратегических исследований из компании DSM Group Юлия Нечаева.

РОССЫПЬ ЭЛЕМЕНТОВ

Сегодня витаминные комплексы могут быть зарегистрированы и как лекарственные препараты, и как биологически активные добавки (БАД), пояснил «Известиям» член Общественной палаты, председатель координационного совета Российской ассоциации аптечных сетей, гендиректор сети «Столички» Евгений Нифантьев.

Виталий Аньков | РИА Новости

У этих категорий может различаться дозировка: содержание витамина до определённого уровня позволяет регистрировать товар как БАД, а при его превышении — как лекарственный препарат.

Витамины пользуются популярностью круглый год, но заметно спрос вырастает в период роста простудных заболеваний. Сейчас он сместился в сторону конкретных препаратов — витамина С и D_3.

— В этом году на рост спроса повлияло распространение новой коронавирусной инфекции. Врачи заявили о пользе витамина D_3 в профилактике этого заболевания. Поэтому такие витаминные комплексы активно скупаются. Особое внимание получили жидкие формы витамина D_3, масляные растворы или водорастворимые, — рассказал Евгений Нифантьев.

Напомним: в мае учёные из Фонда больницы королевы Елизаветы и Университета Восточной Англии связали большое количество смертей заражённых коронавирусом в некоторых странах с недостатком витамина D. Об этом говорится в исследовании, опубликованном в журнале Research Square.

Колекальциферол (Cholecalciferol) (витамин D_3) синтезируется у человека в коже под действием ультрафиолетовых лучей диапазона B, а также поступает в организм вместе с пищей.

— До ковида было падение спроса на ряд препаратов, в частности на противовирусные. В прошлом году в ноябре-декабре мы фиксировали падение продаж таких средств на 30%. Это было связано с широкой вакцинацией от гриппа. Сейчас же на противовирусные препараты мы наблюдаем повышенный спрос, а с ними — ещё на целый ряд лекарств, в том числе и витамины, — заключил Евгений Нифантьев.

А НАДО ЛИ?

Широкий интерес к витаминам в эпоху COVID-19 вряд ли оправдан, считают эксперты. Витамины не могут укрепить иммунитет, поскольку не являются иммуностимулирующими препаратами, объяснил «Известиям» завкафедрой спортивной медицины и медицинской реабилитации Первого МГМУ имени Сеченова, профессор, эксперт Лиги здоровья нации Евгений Ачкасов.

— Подчеркну, за счёт витаминов нельзя получить «хороший иммунитет». Они могут лишь не допустить снижения иммунитета,— заявил эксперт.

Пресловутый витамин D_3 также не может быть тем витамином, который помог бы профилактике коронавируса, уверен он.

— Витаминов и микроэлементов от коронавируса не существует. Конечно, если иммунитет не падает, организм становится более резистентным, в том числе и к коронавирусу, — добавил профессор.

Поливитамины нужно принимать только после консультации с врачом, напомнил врач. Причём одними витаминами ситуацию не спасёшь, нужны микроэлементы (цинк, кобальт, молибден, железо и т.д.). В разрыве их рассматривать нельзя, но многие этого не понимают. Кроме того, небезопасно и принимать витамины круглый год.

— Это своего рода психологическая зависимость. Избыток каждого из витаминов грозит своими определёнными негативными последствиями. Гипервитаминоз вреден. Он может проявляться в слабости, раздражительности и неврологических расстройствах, — заключил Евгений Ачкасов.

НАЙТИ И ПОПОЛНИТЬ

Перед приёмом витаминов и микроэлементов будет разумно посетить лаборатории, в которых можно проанализировать их содержание в организме и выявить дефицит, считает эксперт Лиги здоровья нации.

В России такая диагностика пока развита в меньшей степени, чем в других странах. Часто врачи назначают витамины «по умолчанию», основываясь на том, что, например, для Москвы распространён дефицит витамина D, пояснил гендиректор лаборатории ДНКОМ Андрей Исаев. А многие пациенты и вовсе не считают нужным консультироваться с врачом и пьют мультивитаминные комплексы просто «для профилактики».

При этом, если бесконтрольно повышать уровень некоторых витаминов, это может способствовать развитию самых разных заболеваний вплоть до онкологии, предостерёг эксперт.

— Во всех странах заметен тренд на диагностику витаминов и минералов. Например, американская компания Abbot, крупнейший в мире производитель реагентов, подтверждает, что анализ на витамин D — тенденция последних трёх-четырёх лет. С другими витаминами ситуация хуже, но позитивная динамика также прослеживается. Заметнее всего она в Америке, — рассказал глава лаборатории.

По его словам, средняя стоимость диагностики по витаминам на девять показателей (витамины A, B, C, D, цинк, кальций, магний, железо и т.д.) в России сегодня составляет 5890 рублей.

При этом после выявления дефицита витаминов в организме и начала приёма препаратов специалисты рекомендуют повторно сдать анализ примерно через месяц. Это покажет, усваивается ли витамин или микроэлемент, и позволит вовремя заменить производителя добавок. Или проведут обследование на проблемы с метаболизмом (усвоение) витамина в организме.

Продажи витаминов
(БАДы, поддерживающие функцию иммунной системы)

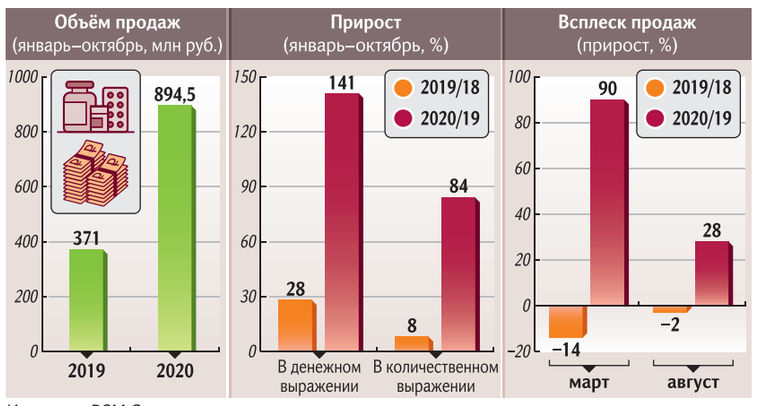

Источник: DSM Group

«Если сядем на карантин, будем спасаться творчеством»

Михаил Турецкий — о «минном поле» COVID-19, экстремальном турне по Европе и песнях с карабинерами

Кристина Кормилицына | «Известия»

Зоя Игумнова

Важно, чтобы европейцы понимали, о чём поётся в «Бухенвальдском набате», считает Михаил Турецкий. Он также планирует отметить 30-летие коллектива туром по ста городам мира — от Якутска до Сан-Франциско. Об этом музыкант рассказал в интервью «Известиям», вернувшись с гастролей по полузакрытой на карантин Европе.

В то время как все боятся выезжать за пределы своего города, «Хор Турецкого» рванул в Европу. Вы такие смелые или была необходимость?

У нас был план. 2020-й — год 75-летия Великой Победы. С мая мы мечтали поразить всех обновлённой программой, поехать в 14 европейских городов. Всё лето переносили наш тур. И уже осенью упорство команды и групповая молитва открыли нам некий тоннель на шесть стран, восемь городов. В определённый момент появился рейс на Вену, при помощи зарубежных властей мы получили специальные дипломатические ноты, которые дали нам возможность въезда. С их стороны поддержка была очень активная. Европейцы уже привыкли, что мы каждый год приезжаем.

Неужели всё шло как по маслу?

Без казусов не обошлось. За день до вылета по коронавирусным ограничениям отменили наше выступление в Праге. Загреб, куда мы хотели попасть, оказался в «красной зоне» с резким подъёмом показателей заболеваемости. Помните фильм «Экипаж», когда горящая нефть заливает взлётную площадку, а самолёт всё-таки успевает взлететь? У нас было похоже по накалу эмоций. Мы попали в Вену 17 сентября, а с 19-го там объявили полный запрет на массовые мероприятия. Планы менялись на ходу. Уже в Вене узнали, что концерта в Братиславе на красивейшей исторической площади у нас может не случиться. Там невероятный прирост заразившихся. Уже хотели отменять, но нам пошли навстречу и перенесли выступление в парк. Люди и туда пришли. А в Германии при пересечении границы пришлось даже петь, чтобы подтвердить цель визита.

Справка «Известий»

Михаил Турецкий в 1985 году с отличием окончил дирижёрско-хоровой факультет Института имени Гнесиных. В 1989-м набрал певцов в мужской хор Московской хоральной синагоги. В 1994-м получил знак отличия «Золотая корона канторов мира». В 2003 году появился коллектив — арт-группа «Хор Турецкого». В 2010-м удостоен звания народного артиста РФ.

Вас не заставляли сдавать тесты по приезде в европейские города?

После концерта в Братиславе приехала скорая помощь для этого. Мы до тура тестировались в Москве. Врачи нормально, аккуратно брали анализы. А словацкие доктора делали это с пристрастием, достаточно жёстко. В нос сантиметров на семь залезали палочкой. Уже в Будапеште нас догнали результаты тестов. Мы все оказались здоровы, и это была эйфория. Концерт на берегу Дуная был бесплатный, но, чтобы на него попасть, надо было зарегистрироваться и оставить свои данные. На случай, если кто-то из зрителей окажется больным COVID-19, всех присутствующих на массовом мероприятии нужно было оповестить и проверить. Там такие правила.

Зрителей это не остановило?

Кого-то регистрация отпугнула, но тем не менее люди пришли. Но, конечно, зрителей было меньше, наступила эпоха серьёзных ограничений. Площади по периметру обнесли ограждениями, их затягивали белой плёнкой, чтобы с улицы не было видно, что происходит за забором, и люди не собирались. С нас за это ещё большие деньги брали.

Бесполезно, люди всё равно липли к этим ограждениям. Мужчины поднимали женщин на плечи, чтобы они лучше видели артистов. А в домах напротив слушали нас, открыв окна. Это были не соотечественники, а местные.

Они понимали, о чём «Песни Победы»?

Для понимания на экранах идут титры, слова песен на языке страны, в которую мы приезжаем. Так было и в этот раз — в Австрии, Венгрии, Словакии, Словении, Италии и Германии. Нам важно, чтобы европейцы понимали, о чём песни «Бухенвальдский набат» и «Хотят ли русские войны?»

Наверняка не все в момент, когда Европа закрыта, были рады вашему приезду. Не было провокаций?

Мы их ждали. Очень просто организовать их, например, с ковидным тестом. Всего-то — найти кого-нибудь одного и всю группу посадить на карантин.

В Германии местная пресса была на грани того, чтобы нас запутать, скомпрометировать. «Вы так и будете сто лет праздновать свою Победу?» — спросили немецкие журналисты. А я ответил: «Да, мы будем праздновать сто лет мира, который был завоёван такой непростой ценой. Мы умеем воевать, но нам не нужна новая победа — мы должны сохранить мир». Сегодня наш коллектив прокладывает мост дружбы и разбивает лёд недоверия. Потому что самое дорогое, что нам нужно, чего мы добиваемся, — это доверие между нашими странами.

Суть тура — не бряцать оружием, не говорить: «Мы приехали у вас отпраздновать нашу Победу». Мы приехали сказать, что мы преодолели врага, 75 лет живём в мире и сегодня все должны быть вместе.

Когда в пандемию каждый оказался сам за себя, Россия помогала Италии. Добравшись до Апеннин, вы ощутили особое расположение к россиянам?

Мы почувствовали, что помощь, которая была оказана итальянскому народу Россией, запала им в душу. В Турине во время концерта пять итальянцев вышли на сцену и рассказывали про Россию, про победу над фашизмом, про дружбу. Нам было очень приятно.

Самым запоминающимся оказался наш визит в Рим. Мы были готовы к концерту: отладили звук, свет, экраны, декорации, установили стулья. К назначенному часу съехались люди. И вдруг засверкали молнии, и на Рим будто водяная бомба упала! Стихия разметала мебель, водой залило оборудование, сгорел генератор. В один момент кто-то указал на крытый ангар рядом с концертной площадкой. Мы вместе с публикой спрятались в ангаре.

За 30 лет на каких необычных сценах доводилось выступать хору?

Нам приходилось петь в самых невероятных местах. Однажды полетели в Мурманск, на крейсер «Адмирал Кузнецов». Сентябрь, палуба, чуть выше ноля, никакой аппаратуры, шесть тысяч человек командного состава Северного флота. Мы без микрофонов пели «Несокрушимая и легендарная», «Капитан, капитан, улыбнитесь», и никто не заболел.

Ещё запомнилось выступление в аэропорту Майами в 2001 году, через два дня после крушения башен-близнецов. Мы летели на концерт в Канаду, но застряли в США, нас не выпускали из-за невозможности быстро досмотреть аппаратуру. Тогда мы спели гимн Америки — и нас выпустили.

Что готовите к 30-летию «Хора Турецкого»? Новую программу?

Юбилей мы перенесли на март. Хотим сделать 30-летие событием. Есть план спеть программу, демонстрирующую творческое лицо России. Она для людей разных национальностей, разных стран. Наш уникальный репертуар на семнадцати языках. Начнём в Калининграде, где состоялось наше первое выступление. Оттуда отправимся по миру, объедем сто городов — от Якутска до Сан-Франциско. Хотим дать концерт и на Украине.

Если всех опять посадят на карантин, чем будете заниматься?

У некоторых религия как спасение, у нас — творчество. Если сядем на карантин, будем спасаться им. Начнём репетировать онлайн. Нас это не смущает. И будем мыслить позитивно, ведь мысли материальны. Мой отец, фронтовик, прошёл блокаду Ленинграда и прожил 97 лет. Я думаю, то, что мы сегодня переживаем, это — зелёные яблоки.

Полный текст интервью читайте на iz.ru

МНЕНИЕ

Хлеб и пирожное

Евгений Биятов | РИА Новости

Евгений Водолазкин

Писатель

Сегодня мы отмечаем 150-летие со дня рождения Ивана Алексеевича Бунина. Как это часто случается с людьми молодыми, Бунин начинал со стихов: они требуют не столько опыта, сколько чувства. Впоследствии появилась его волшебная проза, которая сродни поэзии.

Первое опубликованное стихотворение Бунина посвящено памяти Семёна Надсона, чьё имя воплощало тогда трагизм поэтической судьбы. Этот трагизм юный стихотворец как бы примерял на себя, потому что чужая трагедия настоящим поэтом переживается как собственная.

Долгая жизнь Бунина была жизнью настоящего поэта. Он влюблялся, странствовал, жадно знакомился с людьми и с лёгкостью раздавал свою Нобелевскую премию. Считается, что поэты внимательно относятся к своей биографии, потому что она является частью их творчества. Прозаики в этом отношении, кажется, более беспечны.

Но был и Бунин-прозаик, который во многих воспоминаниях предстаёт неуживчивым и жёлчным человеком. В прямом смысле жёлчным: приступы раздражения у него нередко начинались после еды, когда на состояние мыслей влияет непростой процесс пищеварения. Это был Бунин «Окаянных дней» и убийственных характеристик литературных собратьев.

Было у Бунина и своего рода alter ego. Речь идёт, конечно, о Набокове и об их дружбе-вражде. Если бы не почти тридцатилетняя разница в возрасте, они, я думаю, враждовали бы с самого начала. История литературы, словно судья на автогонках, махнула Набокову флажком тогда, когда Бунин был уже далеко впереди. Это подарило им годы приязненных отношений, впоследствии (да и могло ли быть иначе?) разбившихся вдребезги.

Оба — прозаики и поэты, оба — больше прозаики, чем поэты. Уже в эпоху взаимного отторжения Набоков говорил, что ценит Бунина прежде всего как поэта. Такое заявление можно было бы расценить как простодушную декларацию о предпочтениях, но простодушие в числе набоковских качеств не значилось. Шахматисту Набокову, очевидно, казалось, что он ставит мат в два хода: вы, мол, понимаете, что Бунин великим поэтом не является, а проза его слабее поэзии. В других случаях, впрочем, он подыскивал и более прямые выражения.

Сейчас, когда противостояние, по выражению Лескова, снял «великий примиритель», понятно, что выпады эти характеризуют не столько Бунина, сколько самого Набокова, чья поэзия, на мой взгляд, уступает его прозе. Это во-первых. А во-вторых, у великого стилиста Бунина есть то, чего нет у великого стилиста Набокова: Набоков восхищает, а Бунин, простите за невольную рифму, насыщает. Набоков — пирожное, Бунин — хлеб.

Природа бунинского стиля — как в поэзии, так и в прозе — удивительна. В пору ученичества, когда так хочется разрушать каноны, он был самым что ни на есть традиционалистом. Им и остался. Иным критикам казалось, что подчёркнутый этот традиционализм — что-то вроде запасного пути литературы, выбрав который остаётся тихо ржаветь в тупике.

Иван Алексеевич, однако, оставался непреклонен, и избранный им путь в литературе XX века оказался едва ли не самым значимым. Та традиционная проза, которая поначалу многих раздражала, под пером Бунина налилась невиданной силой. Озёрное спокойствие его текста обнаружило такую мощь, какой никогда не достигали литературные водопады, потому что гармония покоя значительнее шума порогов.

Гармония не означает статики. Под спокойной гладью воды идёт своё движение, бьют ключи и сталкиваются течения. Православный, традиционный, подчас патриархальный Бунин бывает в высшей степени эротичным, и эти полюса совмещаются в нём, как совмещаются они в жизни. Его произведения — не отвлечённая конструкция и не ханжеский сюсюк: это действительность во всех её проявлениях.

Великий Иван Шмелёв не понял откровенности любовных сцен бунинской прозы и резко их осуждал. Но ведь иначе он не был бы Шмелёвым и не написал, наверное, «Лето Господне». Он касался клавиш в самом высоком регистре, а Бунин использовал всю клавиатуру. Кстати сказать, отношения этих двух людей также были примечательны. В эмиграции Бунин предоставлял Шмелёву кров, а спустя время Шмелёв считался соперником

Репродукция Фотохроники ТАСС

Иван Бунин стал первым российским лауреатом Нобелевской премии по литературе

Бунина при присуждении Нобелевской премии. Говорят, что не в последнюю очередь победу Бунина обеспечило большее количество переводов.

Судьба уготовила Бунину изгнанничество. Слово «эмиграция» не передаёт того трагического смысла, который определил судьбы покинувших Родину после 1917-го. Встречаясь с соотечественниками за границей, я часто слышу от них: «Мы живём на две страны», — и это естественно, как дышать обоими лёгкими. Другое дело — уехать навсегда, без возврата, разрезать надвое пространство и время. Это ведь не здесь и там, сейчас и тогда, но — здесь или там, сейчас или тогда. Земля раскалывается, уходит из-под ног, и единственное спасение — над ней подняться.

Сейчас, когда противостояние красных и белых в общественном сознании всё больше обволакивается туманом, становится чем-то сродни борьбе гвельфов и гибеллинов, не всем уже понятно, что вызвало полёт к небесам — будь то Данте или Бунин. В конце концов, этого можно и не понимать: важно набирать высоту вместе с ними.

КУЛЬТУРНАЯ НЕДЕЛЯ: ВЫБОР «ИЗВЕСТИЙ»

«Эсмеральда» (12+)

1000-й спектакль! Премьера легендарного балета на сцене МАМТа состоялась 70 лет назад. Не все «Эсмеральды» доживают до таких юбилеев. Но зрители много лет голосовали аншлагами. И вот «Эсмеральда» в постановке Владимира Бурмейстера появится на сцене в тысячный раз! Создатели сделали всё, чтобы этот спектакль стал по-настоящему особенным.

Полная драматизма история цыганки Эсмеральды предстаёт на сцене музыкального театра к удовольствию тех, для кого балет не просто вереница движений, а столкновение характеров, история человеческих судеб.

23 октября, 19.00 — **МАМТ им. К.С. Станиславского и Вл.И. Немировича-Данченко**

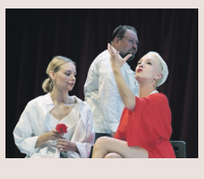

«Чайка» (18+)

Для Московского Художественного театра чеховская «Чайка» — особая пьеса, символ обновления, которое принёс МХТ мировой сцене. Оскарас Коршуновас — один из самых известных и влиятельных современных европейских режиссёров — ставит классику, извлекая из неё актуальные смыслы и обнаруживая вовсе не сиюминутное содержание. В его «Чайке» нет исторического флёра. Это трагикомедия о поколениях, это театр без притворства. В роли Нины Заречной Софья Евстигнеева. Дарья Мороз — Аркадина.

26 октября, 19.00 — **Основная сцена МХТ имени Чехова**

«Реклама как искусство. Британский постер конца XIX — начала XX века из собрания ГМИИ им. А.С. Пушкина»

В экспозицию включены более 150 рекламных эстампов из собрания музея, представляющих творчество лучших английских художников и дизайнеров — Обри Бёрдсли, «Братьев» Беггарстафф, Эдварда Макнайта Коффера, Тома Пёрвиса, Эдварда Боудена, Остина Купера и других мастеров. В нескольких залах разместили постеры лондонской подземки, железной дороги и порта, карикатуры, театральные афиши, коммерческие объявления.

До 31 января — **Галерея искусств стран Европы и Америки XIX–XX веков (Волхонка, 14)**

«Доктор Лиза» (16+)

Режиссёр: Оксана Карас. В ролях: Чулпан Хаматова, Андрей Бурковский, Константин Хабенский, Анджей Хыра, Евгений Писарев, Алексей Агранович, Тимофей Трибунцев, Елена Коренева, Юлия Ауг.

В драме Оксаны Карас рассказывается об одном дне из жизни Елизаветы Глинки. До гибели доктора в страшной авиакатастрофе ещё четыре года. А сейчас семья готовится к празднику — тридцатилетию совместной жизни. На ужин приглашены друзья и родные. Но дни Доктора Лизы всегда полны неожиданностей. В больнице на окраине Москвы умирает пятилетняя девочка. Доктор Лиза решается на отчаянный поступок...

С 22 октября — **в кинотеатрах**

«Александр Розенбаум. 25 лет московским концертам»

В честь творческого юбилея народный артист РФ приготовил для столицы программу из 25 хитов. Розенбаум даст серию концертов в Большом зале Театра Российской армии.

27, 28 октября, 19.00 — **Театр Российской армии.**

Музыкальный мир Георгия Данелии (90 лет со дня рождения)

Представить без музыки фильмы Георгия Данелии невозможно. Работая над картинами, режиссёр сотрудничал с лучшими композиторами, а их произведения исполнял Российский государственный симфонический оркестр кинематографии под руководством Сергея Скрипки. В этот вечер на сцене Концертного зала имени Чайковского соберутся друзья Георгия Данелии: Евгений Стеблов, Евгения Симонова, Тамара Гвердцители, Валерий Сюткин, Александр Маршал, Ив Набиев, Юрий Рост, Михаил Швыдкой. А музыканты исполнят любимые мелодии из кинофильмов: «Серёжа», «Я шагаю по Москве», «Путь к причалу», «Не горюй!», «Афоня», «Мимино», «Осенний марафон», «Паспорт», «Кин-дза-дза». Ведущий концерта — Вячеслав Шмыров.

25 октября, 19.00 — **Концертный зал имени Чайковского**

Карина Житкова | stanmus.ru, mxat.ru, Сергей Карпухин | ТАСС, film.ru, Кристина Кормилицына | «Известия», Сергей Пятаков | РИА Новости

Спорт

Mike Roach | Zuffa LLC via Getty Images

Проверка ударением

Чем закончится противостояние Хабиба и Гэтжи

Тимур Ганеев

Главное событие года в мире смешанных единоборств пройдёт 24 октября на «Бойцовском острове» в Абу-Даби (ОАЭ). В рамках турнира UFC 254 непобеждённый российский боец, чемпион организации в лёгком весе Хабиб Нурмагомедов (28–0) сойдётся в клетке с американцем Джастином Гэтжи (22–2). Схватку в прямом эфире покажет телеканал РЕН ТВ. Президент UFC Дэйна Уайт заявил: предстоящий поединок станет крупнейшим в истории промоушена. По информации СМИ, Хабиб заработает за этот вечер $10 млн, а Гэтжи — $6 млн.

ТРЕТЬЯ ЗАЩИТА

Для Нурмагомедова это будет третья защита титула. 32-летний россиянин завоевал чемпионский пояс UFC в апреле 2018 года после победы над Элом Яквинтой. К этому титулу он шёл почти десять лет — свой первый бой в смешанных единоборствах Хабиб провёл в сентябре 2008-го.

Изначально соперником россиянина был временный чемпион в лёгком весе Тони Фергюсон, но за неделю до боя американец получил тяжёлую травму. Его заменил соотечественник — чемпион UFC в полулёгком весе Макс Холлоуэй, который ради этого поединка поднялся на одну весовую категорию. Но его во время взвешивания отстранили врачи.

В итоге выйти на бой согласился Эл Яквинта, который на тот момент замыкал топ-10 в лёгком весе, но оказал достойное сопротивление россиянину. Поединок продлился все пять раундов и завершился победой Нурмагомедова единогласным решением судей.

Затем Хабиб дважды успешно защитил титул: в октябре 2018-го выиграл у Конора Макгрегора, а в сентябре 2019-го — у Дастина Порье. Нынешний соперник Нурмагомедова — 31-летний Джастин Гэтжи — заявил «Известиям», что предыдущие оппоненты россиянина, кроме Порье, были «хламом».

Гэтжи стал временным чемпионом и претендентом на пояс в мае 2020 года после сенсационной победы над Тони Фергюсоном. Джастин прервал беспроигрышную серию Тони из 12 поединков и заставил многих изменить отношение к себе. Перед боем с Хабибом некоторые известные бойцы выразили мнение, что американец способен создать большие проблемы россиянину.

Например, бывший чемпион UFC в двух весовых категориях Генри Сехудо отметил сильный удар Гэтжи, его работу в стойке. Все свои бои под эгидой UFC Джастин завершил нокаутом. Порье считает: если Хабиб не переведёт поединок в партер, а начнёт «рубиться» со своим оппонентом, то победа останется за американцем. В борьбе у Хабиба есть преимущество, но не стоит забывать, что Гэтжи тоже способен качественно работать в партере. Он известен своими выступлениями в первом дивизионе NCAA по борьбе. Американец заявил, что готов бороться с Нурмагомедовым все 25 минут и выйти победителем из этой схватки.

— Хабиб — очевидный фаворит боя, но недооценивать американского спортсмена нельзя, — заявил «Известиям» президент Международной федерации самбо Василий Шестаков. — Несмотря на довольно однообразную технику — удары руками в связке с лоукиками, Джастин обладает рядом преимуществ — нокаутирующей мощью, способностью держать удар и одерживать волевую победу после того, как побывал в нокдаунах. В октагоне Гэтжи старается работать первым номером и оказывать постоянное давление на соперника. Но вместе с тем его атаки часто уязвимы, он наносит много ударов и при этом часто пропускает. Так было в боях с Дастином Порье и Майклом Джонсоном. А ещё Гэтжи довольно предсказуем. Хабиб же имеет большой опыт выступлений против ярких ударников, таких как Макгрегор и Порье.

> ХАБИБ — ОЧЕВИДНЫЙ ФАВОРИТ БОЯ. НО ДЖАСТИН ОБЛАДАЕТ РЯДОМ ПРЕИМУЩЕСТВ — НОКАУТИРУЮЩЕЙ МОЩЬЮ, СПОСОБНОСТЬЮ ДЕРЖАТЬ УДАР И ОДЕРЖИВАТЬ ВОЛЕВУЮ ПОБЕДУ ПОСЛЕ ТОГО, КАК ПОБЫВАЛ В НОКДАУНАХ

ПРЕИМУЩЕСТВА ЧЕМПИОНА

Ещё один важный момент, который подчёркивают все эксперты: Гэтжи уступает Хабибу в выносливости. Поэтому наверняка американец постарается завершить схватку досрочно, выбросив град ударов в первых двух раундах в надежде на счастливое попадание. Нурмагомедов же, наоборот, как боец, не склонный идти на размен, постарается измотать американского спортсмена борьбой в партере. Это будет столкновение противоположных стилей.

— Продолжительность боя предсказать трудно. Схватка может завершиться как в первых двух раундах — в результате ошибки Гэтжи, за которую российский самбист его накажет, так и затянуться и уйти в поздние раунды, где Хабиб также будет иметь преимущество в выносливости, — продолжил Василий Шестаков. — В этом случае мы, скорее всего, станем свидетелями удушающего или болевого приёма в исполнении россиянина. Думаю, поражение Хабиба маловероятно. Уверен, недооценки соперника со стороны Нурмагомедова не будет.

В победе Хабиба не сомневается и один из наиболее прогрессирующих российских бойцов UFC Арман Царукян.

— Гэтжи самый опасный соперник для Хабиба? Такие же мнения были и о Макгрегоре, и о Порье, — сказал «Известиям» Арман Царукян. — Но пока никто ничего не может сделать с Нурмагомедовым. В Гэтжи я никакой опасности не вижу. Максимум, что он может, — попасть в стойке, но он не тот спортсмен, который способен выиграть титул. Это очевидно. Уверен, что Конор Макгрегор гораздо опаснее, чем Гэтжи. У ирландца есть нокаутирующий удар по тайминг. Гэтжи — больше силовик. Он выжидает, пока соперник устанет, и только тогда способен выключить его своим ударом. Гэтжи — хороший борец? Я ни разу не видел, чтобы Джастин боролся. А если ты не борешься в боях, то ты и не умеешь этого делать. Борьба такая вещь, которую надо постоянно практиковать. Иначе навыки быстро теряются.

Обычно Хабиб готовился к поединкам в США, куда вылетал за два месяца до боя. В этот раз вся предварительная часть прошла в России, откуда Нурмагомедов со своей командой и отправился в ОАЭ. Боец высоко оценил собственный уровень физической активности, отметив, что ему придётся протестировать способности оппонента в партере.

— По защите от борьбы Гэтжи на первом месте среди всех моих соперников, — сказал Хабиб Нурмагомедов в интервью «Известиям». — По выносливости в тройку он не входит, и я намерен показать это в бою. А уровень его партера — это большой вопрос. Мы никогда не видели, какой он в партере. Уже во время боя буду тестировать.

Помимо главного поединка вечера в основном карде UFC 254 также сразятся Александр Волков — Уолт Харрис; Роберт Уиттакер — Джаред Каннонье; Синтия Калвильо — Лорен Мёрфи и Магомед Анкалаев — Ион Куцелаба.

Хабиб Нурмагомедов Россия — VS — **Джастин Гэтжи** США

Лёгкая весовая категория

28	Количество боёв	24
28	Победы	22
8	Нокаутом	19
10	Сдачей	1
10	Решением	2
0	Поражения	2
178 см	Рост	180 см
178 см	Размах рук	178 см

32 года — 31 год

На западном фронте ждут перемен

Как ЦСКА стартует в Лиге Европы

Алексей Фомин

Стартующий сегодня на групповой стадии Лиги Европы московский ЦСКА попробует принести России первую победу в октябре в еврокубках. Армейцам предстоит выездной матч с австрийским «Вольфсбергом».

Ранее на этой неделе прошёл первый тур группового этапа Лиги чемпионов. В нём три наших клуба обошлись без побед. И если выездные ничьи «Краснодара» с французским «Ренном» (1:1) и «Локомотива» с австрийским «Зальцбургом» (2:2) ещё можно считать неплохим результатом, то домашнее поражение петербургского «Зенита» от бельгийского «Брюгге» (1:2) иначе как провалом не назовёшь. Всё-таки эти соперники не считаются фаворитами своих квартетов.

Поклонники ЦСКА от предстоящего еврокубкового сезона ждут реванша за неудачи последних лет. Работающий с декабря 2016 года главным тренером команды Виктор Гончаренко в первые свои сезоны во главе армейцев добился прогресса на международной арене. Осенью 2017 года ЦСКА едва не вышел в плей-офф Лиги чемпионов, но даже третье место было успехом, так как обеспечило попадание в 1/16 финала Лиги Европы. Таким образом, впервые за шесть лет армейцы смогли сыграть в весенней части еврокубков, где дошли до четвертьфинала, что российским клубам за прошедшее десятилетие удалось всего три раза.

А осенью 2018 года после тотального обновления состава и ухода многолетних лидеров — Сергея Игнашевича, Александра Головина, братьев Алексея и Василия Березуцких, Бибраса Натхо и Понтуса Вернблума — красно-синие с молодёжью в составе дважды обыграли на групповой стадии Лиги чемпионов мадридский «Реал» (1:0; 3:0), но из-за неудач в играх с римской «Ромой» и чешской «Викторией» из Пльзени заняли последнее место в группе и весной не попали даже в Лигу Европы.

Прошлогодняя кампания в ЛЕ обернулась для команды катастрофой. Она стала последней в группе, набрав всего пять очков — две ничьи и одна победа. Причём выездная победа в последнем туре над испанским «Эспаньолом» (1:0) не имела турнирного значения, так как ЦСКА к тому моменту лишился шансов на выход в плей-офф. Команда проиграла три стартовых матча, отметившись выездным разгромом от болгарского «Лудогорца» (1:5) и домашними поражениями от того же «Эспаньола» (0:2) и венгерского «Ференцвароша» (0:1).

— В последние сезоны у ЦСКА получаются разные еврокубки, — отметил в разговоре с «Известиями» экс-капитан армейцев Дмитрий Кузнецов. — И всё шло по нисходящей. Сначала четвертьфинал Лиги Европы и достойная игра с «Арсеналом», потом две победы над «Реалом» в Лиге чемпионов, но последнее место в группе. А в прошлом сезоне был откровенный провал, когда команда заняла последнее место в своём квартете в ЛЕ. Но в последние два года у ЦСКА было много молодых футболистов, которые, надеюсь, набрались нужного опыта за счёт игр в чемпионате России и на европейской арене. Сейчас многие представители армейцев играют за разные сборные — национальные и молодёжные. К тому же летом команда усилилась несколькими хорошими легионерами, клуб сохранил своего лидера Николу Влашича. И есть предпосылки хорошо выступить в Лиге Европы, выйдя в плей-офф.

Сейчас ЦСКА идёт третьим в чемпионате России, уступая по два очка лидирующим «Зениту» и «Спартаку». Предстоящий соперник армейцев по ЛЕ австрийский «Вольфсберг» набрал всего четыре балла в четырёх первых турах национального первенства и сейчас находится чуть выше зоны вылета. В прошлом сезоне он стал четвёртым, как и ЦСКА в РПЛ.

В предстоящем матче не сыграют из-за повреждений защитники армейцев Марио Фернандес и Георгий Щенников. Также не поможет команде ещё один игрок обороны — травмировавшийся в воскресной игре чемпионата России против «Динамо» (3:1) Вадим Карпов.

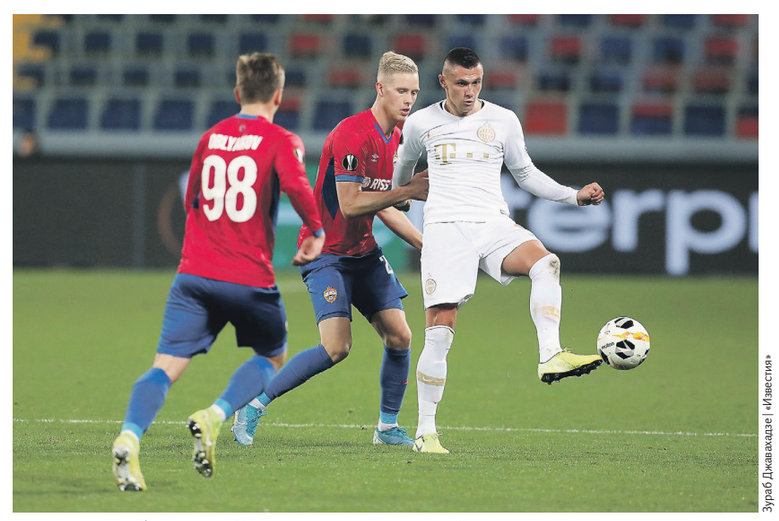

Зураб Джавахадзе | «Известия»

Год назад футболисты ЦСКА проиграли домашний матч «Ференцварошу» и теперь попробуют реабилитироваться за тот провал

Выход профессора

Ученики Алексея Мишина нацелились на победу в Сочи

Дмитрий Гарин, Екатерина Звенигородская

С 23 по 27 октября в Сочи пройдёт третий этап Кубка России по фигурному катанию. Главной интригой старта станут противостояния в одиночном катании. У женщин за победу поборются Анна Щербакова, Елизавета Туктамышева и Софья Самодурова, а у мужчин — Михаил Коляда и вернувшийся после травмы Дмитрий Алиев. Способен бросить вызов признанным лидерам и 17-летний Андрей Мозалёв. Из-за сложной эпидемиологической обстановки соревнования пройдут без зрителей.

ДУБЛЬ ЩЕРБАКОВОЙ, ПРОВЕРКА КОЛЯДЫ

Для Анны Щербаковой это будет второе выступление в сезоне. На первом этапе Кубка России в Сызрани у подопечной Этери Тутберидзе не было соперников. Занявшая второе место Анна Фролова (ЦСКА) отстала от победительницы более чем на 40 баллов. При этом выступление Щербаковой получилось неоднозначным. С одной стороны, невероятно высокие баллы и удавшийся четверной флип. С другой — много помарок в других элементах, о которых сама Анна честно рассказала журналистам. В Сочи у фигуристки будет возможность показать более чистые прокаты и подтвердить статус главного фаворита сезона.

— Самые хорошие перспективы я вижу у подопечных Тутберидзе, — сказал «Известиям» серебряный призёр Олимпийских игр-1980 Сергей Шахрай. — Причём скорее даже у Щербаковой, а не у Валиевой. Анна сильно прогрессирует, у неё появляется зрелость в катании. Она способна выдать суперсезон.

В этот раз борьбу Анне постараются навязать Елизавета Туктамышева, Анастасия Гулякова и Софья Самодурова. Особенно интересно будет понаблюдать за чемпионкой мира-2015 Туктамышевой, которая во время произвольных прокатов представила новую программу под музыку «Хроники заводной птицы» Бхимы Юнусова. В Сочи для ученицы Алексея Мишина будет первый официальный старт сезона. Если она откатает обе программы чисто, то может получить очень высокие баллы.

Не менее интригующее противостояние ждёт зрителей и у мужчин. Восстановившийся после травмы Дмитрий Алиев сразится с Михаилом Колядой, который впечатлил всех на контрольных стартах. Если новому ученику Алексея Мишина удастся так же мощно выглядеть на официальном старте, можно будет говорить, что в мужском одиночном катании тоже определился фаворит.

— Не знаю, как Алиев восстановился после травмы. Надеемся, что с ним всё будет нормально и он ещё покажет себя. Что касается Коляды, надеюсь, что у нашего любимого профессора Мишина он должен обрести стабильность. Будет интересно посмотреть за их прокатами в Сочи. Как и за Андреем Мозалёвым, он очень перспективный парень, — сказал «Известиям» двукратный чемпион мира, призёр Олимпийских игр Олег Овсянников.

> САМЫЕ ХОРОШИЕ ПЕРСПЕКТИВЫ У ПОДОПЕЧНЫХ ТУТБЕРИДЗЕ. ПРИЧЁМ СКОРЕЕ ДАЖЕ У ЩЕРБАКОВОЙ, А НЕ У ВАЛИЕВОЙ. АННА СПОСОБНА ВЫДАТЬ СУПЕРСЕЗОН

ИЗМЕНЯТ ЛИ РЕГЛАМЕНТ?

Как и на первых двух этапах, в парном катании и танцах на льду будет крайне мало представителей. Лидеры сборной в обеих дисциплинах вновь не смогут выступить на этапе, что ставит под сомнение их участие в чемпионате России. Напомним, что, согласно критериям федерации, для попадания на ЧР необходимо поучаствовать в двух этапах Кубка России.

— Конечно, в регламенте будут какие-то изменения, — поделилась мнением с «Известиями» заслуженный тренер России Людмила Великова. — Люди же не просто так пропускают соревнования. Они болеют. Думаю, критерии изменят. Но пока ничего не известно. У нас даже внутренние соревнования, второй этап Санкт-Петербурга, и то отменили. А что будет дальше, никто не знает.

С Людмилой Великовой согласен и Олег Овсянников.

— Сами понимаете, что от травм никто не застрахован, — сказал эксперт. — Я думаю, пусть наши ребята восстанавливаются: и парники, и танцоры. Сейчас важнее всего здоровье. Думаю, федерация разберётся с их допуском на чемпионат России. На это никак не повлияет выступление на этапах Кубка, мне так кажется. Потому что как проводить главный старт года без наших топовых пар?

В отличие от этапов в Сызрани и Москве, в Сочи болельщики не смогут увидеть противостояние российских фигуристов с трибун. Хотя, например, клубы из Сочи в КХЛ и РПЛ продолжают играть в присутствии болельщиков.

— Так решили в Роспотребнадзоре. Главное, что соревнования идут, — продолжил Олег Овсянников. — За спортсменов после долгого карантина, когда были все эти ограничения, вообще было страшно. Спасибо, что разрешают хоть какие-то старты. Болельщики важны для спортсменов, я согласен. Но в нынешней ситуации главное — соревноваться.

Четвёртый этап Кубка России пройдёт в Казани с 8 по 12 ноября. Заключительный — снова в Москве (5–8 декабря).

Дмитрий Коротаев | «Известия»

После ухода Алёны Косторной и Александры Трусовой Анна Щербакова стала лидером среди подопечных Этери Тутберидзе

ИЗВЕСТИЯ
22 октября 2020 г.
№ 160 (30639)
Подписные индексы
Москва, Санкт-Петербург: П2131, 50050
Регионы РФ: П5486, 13133

Газета «Известия».
Учредитель: АО «Газета Известия».
Издатель: АО «Газета Известия».
Главный редактор: С. В. Коротеев.

Адрес издателя и редакции: Партийный пер., д. 1, корп. 57, стр. 3, эт. 1, пом. 1, ком. 40а, г. Москва, 115093. Тел.: +7 (495) 645-36-10
Время подписания в печать: 0.15, фактически 22.30.
Цена свободная

Все права защищены.
Использование материалов без письменного согласия редакции запрещено. При цитировании ссылка на газету «Известия» обязательна. Мнения авторов в рубрике «Мнение» могут не совпадать с позицией редакции.

Свидетельство о регистрации средства массовой информации ПИ № ФС77-76794 от 16.09.2019 выдано Федеральной службой по надзору в сфере связи, информационных технологий и массовых коммуникаций.

Прямая реклама и информационные материалы
Агентство ЭВЕРЕСТ
Тел.: +7 (495) 941-64-00
Электронная почта: advert@eve.rest
www.everest-sales.ru

Специальные проекты
МИЦ «Известия»
Тел.: +7 (495) 937-61-70
Департамент партнерских проектов: spec@iz.ru
www.iz.ru

Материалы на таком фоне печатаются на коммерческой основе.

Отпечатано в АО «Прайм Принт Москва», Лихачевский пр., 5-В, г. Долгопрудный, Московская обл.
Заказ № 2497
Тираж 83 730