Ежедневная общественно-политическая газета
Выходит с марта 1917 года
Национальная Медиа Группа

ИЗВЕСТИЯ

№176
(30655)
16 ноября 2020
Понедельник

IZ.RU | Мультимедийный информационный центр «Известия»

Драка на миллион

Что стоит за инцидентом между Харитоновым и Яндиевым

08

05

Примеры предосторожности

Закроются ли торговые центры в Москве

07

«Говорю честно — хорошую жизнь я прожил»

Неопубликованное интервью Армена Джигарханяна — о смерти без страха, показателях культуры и плохих актёрах

04

Накачать права

Объём пиратского контента в России вырос почти вдвое

Рублёвый вклад

Девальвация нацвалюты выльется в 1 п.п. инфляции

Мария Колобова

Вклад ослабления курса рубля в инфляцию в 2020 году составит 1 процентный пункт, заявили «Известиям» в Центробанке. Этот показатель уже заложен в прогнозируемый по итогам года рост цен на уровне 3,9–4,2%. В следующем году, по ожиданиям регулятора, будут преобладать дезинфляционные факторы. Эксперты указывают, что вклад в инфляцию от девальвации мог быть ещё выше, однако этот процесс затормозил спад потребительского спроса.

Перенос краткосрочных колебаний курса рубля в инфляцию занимает до трёх-четырёх кварталов. Однако при сохранении курса вблизи средних уровней последних недель вклад в инфляцию по итогам 2020 года составит около 1 п.п., оценили в Центробанке.

С 1 по 13 ноября нацвалюта торговалась в диапазоне 77,3–80,5 руб./$ и 90–93,7 руб./€.

В 2020 году на эффект переноса валютного курса заметное сдерживающее влияние оказали меры правительства по предотвращению распространения коронавируса, отметили в регуляторе.

— Практически полное отсутствие импортных услуг сокращает величину переноса обменного курса в инфляцию, а перебои в поставках некоторых непродовольственных товаров приводят к тому, что указанный эффект реализуется с большим временным лагом. Таким образом, влияние ослабления национальной валюты в 2020 году может транслироваться в инфляцию позднее, частично перенестись в 2021 год, но итоги 2021-го всё же будут в большей мере определяться курсовой динамикой следующего года, — резюмировали в ЦБ.

04 →

Владимир Астапкович | РИА Новости

В НОМЕРЕ

РФ передала за рубеж более миллиона тестов на COVID-19 02
Как Байден изменит отношения США и Европы 03
Соцработники не будут помогать гражданам с опасными болезнями 05
На ремонт дорог и мостов собрано 130 млрд 06
Зачем Билли Айлиш бегала за фастфудом 07
Футбольная сборная не дотянула до ничьей с Турцией 08
Отберут ли у Белоруссии хоккейный чемпионат мира 08

МНЕНИЯ

Бюджетная выдержка
Сенатор Валерий Васильев — о задачах основного финансового документа в период пандемии 03
Списать могут каждого
Общественный деятель Анна Битова — о том, почему необходимо срочно принять закон о распределённой опеке 05

Ускорить помощь

Банки нашли способ быстрее блокировать переводы мошенников

Наталья Ильина

Кредитные организации предложили ЦБ создать централизованный механизм борьбы с мошенниками, который позволит в пять раз ускорить реагирование на кражу денег и предотвратить их вывод со счёта. Об этом говорится в письме Ассоциации банков России регулятору (есть у «Известий»). Они предлагают наладить обмен данными между банками напрямую, но через систему ЦБ. Инициативу поддерживают ВТБ, МКБ, Росбанк и «Тинькофф», заявили их представители. В Банке России сообщили, что рассмотрят предложения рынка.

ПРЯМОЙ ОБМЕН

Финансовые организации нашли новый способ сократить количество случаев мошенничества с банковскими картами. Они предложили ЦБ организовать прямое взаимодействие между участниками рынка для обмена данными о подозрительных операциях. Такая инициатива содержится в письме президента Ассоциации банков России (АБР) Георгия Лунтовского в адрес директора департамента информационной безопасности ЦБ Вадима Уварова (документ есть у «Известий»).

Сейчас банки должны сообщать регулятору обо всех операциях с признаками совершённых без ведома клиентов через автоматизированную систему, а регулятор аккумулирует данные об атаках и возвращает их кредитным организациям в консолидированном виде. Время на такую обработку информации может исчисляться несколькими часами и даже днями, рассказал «Известиям» вице-президент АБР Алексей Войлуков. По его словам, обычно мошенник уже в течение часа снимает деньги с карты, на которую они были выведены, и вернуть их банк не сможет.

> «БАНК ВЫЯВЛЯЕТ МОШЕННИЧЕСКИЙ СЧЁТ И ОПЕРАТИВНО ОТПРАВЛЯЕТ ИНФОРМАЦИЮ ОБ ЭТОМ В ОРГАНИЗАЦИИ, ИЗ КОТОРЫХ ПЕРЕВОДИЛИСЬ ДЕНЬГИ. ПРИ БЫСТРОМ РЕАГИРОВАНИИ МОЖНО БЛОКИРОВАТЬ КРАЖУ

Прямое взаимодействие позволит ускорить обмен информацией примерно в пять раз, оценил Алексей Войлуков. Он добавил: сроки предоставления сведений в отдельных случаях могут сократиться до 20–30 минут.

04 →

ISSN 0233-4356

Выходит окладно

Работникам прокуратуры и СК хотят повысить зарплаты на 5,7%

Дмитрий Гринкевич

Работникам прокуратуры и Следственного комитета предложили в следующем году поднять зарплату в 1,5 раза выше инфляции — на 5,7%, следует из поправок ко второму чтению проекта бюджета на ближайшую трёхлетку (материалы, внесённые Минфином в правительство, есть у «Известий»). Таким образом, для них решено сделать исключение — на индексации окладов госслужащих других ведомств в 2021-м планируется сэкономить. Предложены и другие поправки, например, дополнительно выдать в следующем году Крыму и Севастополю дотацию на 22 млрд рублей, а также направить на создание новых мест в школах 150 млрд рублей в 2021–2023 годах. Впрочем, уже в начале следующего года бюджет будут адаптировать к сложившимся условиям, уверены эксперты.

Сотрудникам прокуратуры и Следственного комитета проиндексируют с октября следующего года оклады, премии, надбавки к пенсии и другие виды доходов на 5,7%, следует из поправок к проекту бюджета. В предыдущей версии документа, уже одобренного Госдумой в первом чтении, предполагалось, что в 2021-м зарплаты им, как и гражданским госслужащим других федеральных ведомств, повышать не будут.

02 →

С горем по домам

Как армяне прощаются с переходящими Баку землями

Алексей Забродин, Ереван
Григорий Климов, Степанакерт, Дадиванк

Митинги в Ереване постепенно становятся повседневной рутиной. Люди не устают спорить об исходе войны в Нагорном Карабахе и искать виновных. Между тем российские миротворцы продолжают разворачиваться в зоне закончившихся боевых действий, а армянское население передаваемых Азербайджану районов массово перебирается на «большую землю», оставляя после себя спиленные сады, сожжённые дома и недобитых домашних животных. Разрушенный артиллерийскими ударами Степанакерт учится жить заново и ждёт беженцев. «Известия» на месте выяснили, как в Ереване и Карабахе воспринимают одни и те же события.

«ЗА СТРАНУ»

Группа людей в военной форме и начищенных кирзовых сапогах стоит в центре митинга оппозиции в Ереване, призывающей к отставке Никола Пашиняна. Они смеются, расслабленно докуривая сигареты, которые через 30 секунд окажутся на асфальте площади Свободы. Глядя на этих аккуратно подстриженных мужчин, совершенно не чувствуешь запаха войны, её смертоносного дыхания, полного горя и разрушенных судеб.

— Никол — даваджан! Никол — даваджан! — заводит толпу в микрофон человек на сцене, напоминая, кто главный предатель для собравшихся на площади.

Люди в форме подхватывают популярный лозунг.

02 →

Зураб Джавахадзе | «Известия»

ОФИЦИАЛЬНЫЕ КУРСЫ ЦБ РОССИИ НА 16.11.2020

ДОЛЛАР США 77,3262 ▲ | ЕВРО 90,8104 ▲ | АНГЛИЙСКИЙ ФУНТ 101,7535 ▲ | КИТАЙСКИЙ ЮАНЬ 11,6893 ▲ | ЯПОНСКАЯ ИЕНА 0,7357 ▲ | ШВЕЙЦАРСКИЙ ФРАНК 84,5003 ▲ | УКРАИНСКАЯ ГРИВНА 2,7501 ▲ | КАНАДСКИЙ ДОЛЛАР 58,8345 ▼

Новости

Выходит окладно

← 01 Пропуск индексации их окладов — составная часть плана Минфина по экономии бюджетных расходов. В 2021 и 2022-м за счёт отказа от «совершенствования системы материальной мотивации» госслужащих планировалось сэкономить почти 200 млрд рублей.

В следующие два года кроме сотрудников прокуратуры и СК, министерств и ведомств, планировалось пропустить индексацию зарплат, например, работников Госдумы и Совета Федерации, администрации президента и аппарата правительства, федеральных образовательных учреждений и так далее.

Глава Минфина Антон Силуанов ранее объяснял отказ от повышения зарплат необходимостью снизить риски высокого уровня дефицита.

— Без оптимизации и сокращений мы бы не вышли на общие сбалансированные принципы бюджетной политики в 2022 году. Что называется, по ниточке со всех мер собирали, чтобы сбалансировать бюджет, — говорил министр финансов перед первым чтением проекта федеральной казны.

Впрочем, деятельность прокуратуры и СК регулируется отдельными законами, поэтому Минфин за уровень их окладов не отвечает — этот вопрос относится к компетенциям аппарата правительства.

По всей видимости, главная причина, почему для работников этих двух структур решили сделать исключение, — это специфика их работы, полагает член комитета Госдумы по безопасности и противодействию коррупции Анатолий Выборный. Они в меньшей степени могут позволить себе дистанцироваться от прямых контактов, чем служащие других ведомств, пояснил он. По сути, это доплата за службу на передовой во время коронавируса, подытожил депутат.

КРЫМ И ШКОЛА

Впрочем, в документ вошли и другие поправки, которые фактически корректируют ранее принятые решения. Например, Крыму и Севастополю предложили выдать дотацию на сумму 22 млрд рублей на повышение сбалансированности бюджета. До этого было одобрено сокращение программы развития полуострова в следующем году на 8 млрд рублей. Впрочем, дотация идёт на общие нужды бюджета, тогда как средства, выделяемые по программе развития, — целевые.

Не исключено, что решение перечислить Крыму дополнительные средства связано с тем, что масштаб проблем с водоснабжением на полуострове оказался более серьёзным, чем ожидалось, предположил руководитель Центра региональной политики РАНХиГС Владимир Климанов. Кроме этого, вероятно, перевод дотации — это своего рода компенсация за сокращение инвестпрограммы за счёт федерального бюджета, добавил специалист.

Ещё одна поправка — увеличение расходов на образование, в частности создание новых мест в школах. В следующем году на это будет направлено дополнительно 32 млрд рублей, в общей сложности в 2021–2023-м — 143 млрд. Деньги будут израсходованы по федеральному проекту «Современная школа», авторы документа поясняют поправку «ростом числа обучающихся, вызванным демографическим фактором». Хотя рождаемость в те годы, когда должны были появиться на свет дети,

> **Самая крупная поправка — перечисление 638 млрд на национальный план действий по повышению доходов населения, занятости и ВВП**

которые пойдут в школу в 2021–2023 годах, по сути, падала, рост потребности в новых местах в школах может быть вызван, например, притоком мигрантов, предположила исполнительный директор Национального родительского комитета Юлия Матюнина.

Другая значимая корректировка — увеличение расходов на судебную систему на 23 млрд в 2021–2023-м.

Как ранее уже писали «Известия», в поправки к проекту бюджета также вошло продление до 2036 года сроков возврата кредитов, выданных российскими банками оборонным предприятиям. В предыдущей версии, одобренной в первом чтении, планировалось пролонгировать займы только для «Уралвагонзавода» от ВТБ и лишь до 2029-го.

Также предлагалось выдать РЖД 7,5 млрд рублей в виде субсидии для компенсации потерь от перевозок, но при условии, что за это федеральной казне заплатят бюджеты Москвы и Московской области.

Всего предлагается внести поправок в бюджет в 2021 году на 1,5 трлн рублей, говорил ранее глава Минфина Антон Силуанов. В 2022-м — на 0,9 трлн, а в 2023-м — на 1 трлн рублей. Основные блоки изменений, по его словам, коснулись нацпроектов и общенационального плана восстановления экономики. Большая часть этих корректировок — перераспределение денег между мероприятиями.

Самая крупная поправка — перечисление 638 млрд на национальный план действий по повышению доходов населения, занятости и ВВП. Однако эти деньги были ранее зарезервированы на программу без уточнения деталей, на что именно пойдут средства.

В любом случае бюджет уже в следующем году будет корректироваться, говорил ранее «Известиям» заместитель директора группы суверенных рейтингов и макроэкономического анализа АКРА Дмитрий Куликов. По его словам, это зависит от того, как быстро начнут восстанавливаться глобальная и отечественная экономики, насколько эффективной окажется вакцина и когда она будет предоставлена для широкого применения, а также от синхронности выхода из режимов локдауна европейских стран.

Сейчас поправки к проекту бюджета на предстоящую трёхлетку, одобренному в первом чтении, обсуждаются на площадке Госдумы. Итоговые решения будут приняты депутатами на пленарном заседании во время рассмотрения документа во втором чтении, заявили «Известиям» в Минфине.

«Известия» также обратились в правительство, Генпрокуратуру, Следственный комитет, администрацию главы Республики Крым и Минпросвещения с просьбой прокомментировать поправки.

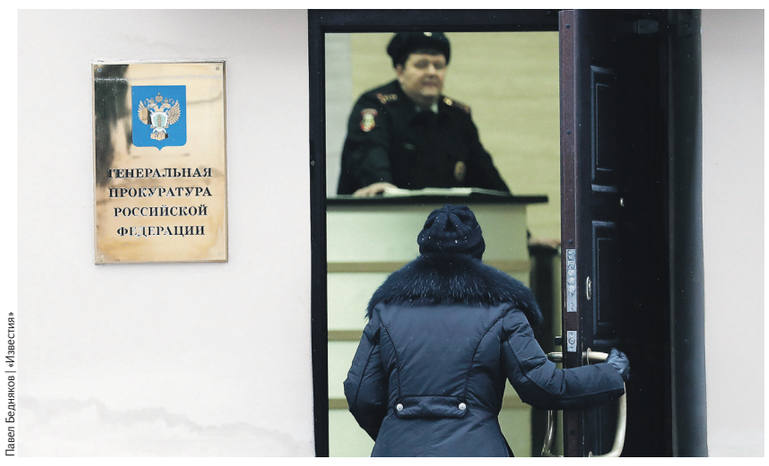

Павел Бедняков | «Известия»

Мировой подарок

Россия передала за рубеж более миллиона тестов на COVID-19

Дмитрий Лару

Свободный доступ к вакцинации от коронавируса должны иметь граждане всех государств. Об этом заявил Владимир Путин на 15-м Восточноазиатском саммите, который в 2020 году прошёл в режиме видеоконференции. РФ уже предоставила десяткам стран свыше миллиона тест-систем и ведёт диалог с зарубежными партнёрами по поводу поставок отечественных препаратов от COVID-19. В нынешней ситуации ведущие игроки на мировой арене должны оказать содействие государствам, не имеющим ресурсов для борьбы с инфекцией, считают и опрошенные «Известиями» эксперты. Обсуждались в ходе саммита и вопросы военно-политического характера. Специалисты уверены: возможное размещение ракет средней и меньшей дальности США в Японии или в Южной Корее окажет сильный дестабилизирующий эффект на весь Азиатско-Тихоокеанский регион.

Алексей Никольский | РИА Новости

> «НЫНЕШНЯЯ СИТУАЦИЯ ТРЕБУЕТ ДОПОЛНИТЕЛЬНЫХ УСИЛИЙ ДЛЯ ПОБЕДЫ НАД НЕВИДИМЫМ ВРАГОМ. МОСКВА ГОТОВА И ВПРЕДЬ ПРЕДОСТАВЛЯТЬ ЗАРУБЕЖНЫМ ПАРТНЁРАМ ТЕСТ-СИСТЕМЫ И РЕАГЕНТЫ ДЛЯ ДИАГНОСТИКИ ИНФЕКЦИИ, В ТОМ ЧИСЛЕ БЕЗВОЗМЕЗДНО

ОБЩИЙ ВРАГ

В Азиатско-Тихоокеанском регионе (АТР) сейчас зарегистрировано свыше 20 млн заражённых коронавирусом. Это 43,7% от общего числа инфицированных в мире, подчеркнул Владимир Путин во время пленарного заседания саммита. Москва ещё в 2016 году выдвинула инициативу развития антиинфекционного сотрудничества в регионе. Её реализация, по словам президента России, позволила наладить координацию по линии эпидемиологических ведомств, организовать обмен опытом и информацией, начать подготовку профильных специалистов. Кроме того, была запущена программа повышения квалификации для эпидемиологов из государств АТР на базе центра во Владивостоке. По мнению российского лидера, весьма полезна оказалась и деятельность созданного в Бангкоке Центра военной медицины Ассоциации государств Юго-Восточной Азии, где в мае прошли командно-штабные учения по борьбе с пандемией.

Но нынешняя ситуация требует дополнительных усилий для победы над этим невидимым врагом. Россия уже поставила более чем 40 странам свыше миллиона тестов на коронавирус, сообщил Владимир Путин. По его словам, Москва готова и впредь предоставлять зарубежным партнёрам отечественные тест-системы и реагенты для диагностики инфекции, в том числе и на безвозмездной основе. Десятки государств также заинтересованы в поставках и совместном производстве созданных в России вакцин. Пока в нашей стране зарегистрированы «Спутник V», разработанный НИЦЭМ им. Н.Ф. Гамалеи, и «ЭпиВакКорона» от новосибирского центра «Вектор». Скоро должен появиться ещё третий препарат, над которым работает ФНЦИРИП им. М.П. Чумакова.

— Убеждены, что свободный доступ к вакцинации должны иметь граждане всех государств, — заявил Владимир Путин.

Первые образцы «Спутника V» на следующей неделе должны прибыть в Венгрию, которая станет первой страной Евросоюза, где пройдут испытания российской вакцины. Клиническое тестирование препарата уже началось в Белоруссии, Бразилии, Венесуэле, Индии и ОАЭ.

Ведущие страны мира должны помогать партнёрам, которые не имеют ресурсов для разработки собственных вакцин, согласен профессор кафедры вирусологии биологического факультета МГУ Алексей Аграновский. Однако в первую очередь надо обеспечить вакцинацию собственного населения, подчеркнул он.

— Если есть возможности — помогать, конечно, надо. Что касается России, прежде всего речь идёт о ближнем зарубежье. Помимо того что это определённый моральный долг, эта помощь позитивно скажется в долгосрочной перспективе. Все государства, как люди или компании, зависят от пиара. В этом нет ничего плохого. Поэтому пусть этот пиар будет хорошим, — заявил он «Известиям».

Пандемия коронавируса продемонстрировала, что предположение о наличии эффективной медицины в какой-то конкретной стране — миф, отметил специалист. В нынешней обстановке все государства в той или иной степени растеряны, добавил он. Это касается в том числе и развитых западных стран, включая, например, США, Великобританию и даже Швейцарию.

— Нынешняя ситуация показала, что российская медицина оказалась не самой слабой в плане работы в экстренной ситуации, — уверен Алексей Аграновский.

Было бы правильно сейчас избежать политизации любых вопросов, связанных с противостоянием коронавирусу, отметил директор Фонда прогрессивной политики Олег Бондаренко.

— На первом месте должны находиться безопасность и эффективность той или иной вакцины, поскольку многое об этой болезни неизвестно. Некоторые страны уже ведут диалог по поводу приобретения вакцин с разными державами, включая Россию,

Зураб Джавахадзе | «Известия»

С горем по домам

← 01 Они рассказывают про бои под Мартуни — по их мнению, война проиграна из-за «проданной американцам страны».

Примерно в километре отсюда — у здания парламента — кучкуется другая группа в военной форме. Их сапоги грязны, взгляд тяжёл, они тоже курят. Им сложно говорить, да и говорить они не хотят. У них ещё вчера была война, которую они не смогли оставить — она пришла за ними до самого Еревана. Мужчина с давно не стриженной бородой исподлобья неодобрительно смотрит в сторону журналистов.

— Он воевал, у него сын погиб, — вполголоса поясняет парень рядом. — Поговори с ним.

— Мы не за Пашиняна, — перебивает его военный, сурово сдвигая брови. — Мы за страну. Одну страну мы уже потеряли. Можно хотя бы сейчас без нашей армянской делёжки, попыток кусок схватить на нашей беде? Вот они не были на позициях, зато по Еревану гуляют, веселятся.

Уже несколько дней оппозиция выводит на улицы столицы Армении по несколько тысяч человек, требуя отставки премьера Никола Пашиняна. При этом общего мнения о том, кто бы мог занять его пост, в народе нет.

— Я за Гагика Царукяна, он с Россией дружит, большой человек, — говорит один из протестующих.

— Какой Гагик? Кочарян! Он умеет такие штуки-муки крутить, решать. Был бы он, ничего бы не случилось, — возражает другой.

— Слушай, помолчи, дедушка. Военные должны взять власть, нам надо азербайджанцев из Мартуни выбить.

— Из Шуши, умник. Мартуни и так наш.

— Э-э-э, ну ошибся, чего?

— Никол — даваджан! Никол — даваджан! Никол — даваджан! — продолжает скандировать толпа.

«А КАК ИНАЧЕ?»

— Пашиняна все винят. И я виню — он же лидер, как иначе? Но, если честно, при чём тут один Пашинян? Виноваты мы, армяне. Все. Может, в Ереване, вместо того чтобы четыре тысячи на площадь выводить, подумали бы: нужны ли нам были все эти дорогие кортежи и красивые дома? Да нам бы на фронте четыре тысячи лишних не помешали бы, — стоя у разрушенного до основания дома в Степанакерте, рассуждает мужчина в военной форме, представившийся Самвелом. — Русские уже на дороге есть? Это хорошо.

В столице непризнанной Нагорно-Карабахской республики на каждом шагу разрушенные дома, здания с выбитыми стёклами и искорёженными крышами. На улицах в основном военные и редкие местные жители, не сумевшие эвакуироваться. Уже в воскресенье в городе ждут первой волны возвращения населения: из Еревана снаряжаются автобусы с беженцами до Степанакерта.

Недалеко от центра — многоквартирная пятиэтажка. Большинство окон залатано полиэтиленовой пленкой, в остальных — зияющая пустота, свисают куски крыши. У одного из подъездов стоит баба Рима. Ей 88 лет, она с трудом ходит, опираясь на видавшую виды палку. Баба Рима всю жизнь прожила в Степанакерте и сегодня осталась единственным постояльцем этого изуродованного войной дома. В нём нет отопления, электричества, горячей воды. Она совсем забыла русский язык и помнит только: «Война, война, сын...» Она прячется во тьме подъезда и что-то говорит на армянском.

— Она не может вас пригласить домой, — переводит мужчина в военной форме. — Говорит, что дожила до таких лет, а угостить нечем.

В магазинах Степанакерта — их теперь работает три, а не один, как во время боевых действий, — нет хлеба. Завезли партию армянского пива, много шоколада, консервов, макарон и сыров. Люди берут что есть, особо не выбирая.

— Конечно, тяжело пока, но мы ждём возвращения наших. Нам нужно всем вместе восстанавливать город. Посмотри — видишь, два окна горят? Значит, кто-то уже вернулся. В Мартуни тоже возвращаются, я слышал, — с надеждой говорит местный житель Арман. — Русские пришли, страх уходит, но многие ещё боятся.

— Позор, братишка, позор, — вмешивается армянин лет 25. — Столько людей положили, а ни черта не получили. Всё проиграли. Хочешь, я тебе про Шуши расскажу? Мы его сдали, просто сдали — и всё. Почему? Зачем? Никто не понял. Мы все уверены, что могли удержать город. А теперь радуемся миротворцам! Но я тебе так скажу: деньги не надо было пилить. А теперь все плачут: «Ах, Карабах потеряли». Позор, братишка, позор...

> «МЫ ИЗ КАРАБАХА, ПЕРЕБРАЛИСЬ СЮДА 20 ЛЕТ НАЗАД, ПОСТРОИЛИ ДОМ. ПОЕДЕМ В ЕРЕВАН, ХОТЯ У НАС ТАМ НИКОГО НЕТ. НАС НИКТО НЕ ПРЕДУПРЕДИЛ, КОГДА ПОКИНУТЬ ДЕРЕВНЮ. ПО ТЕЛЕВИЗОРУ СКАЗАЛИ, ЧТО СЕГОДНЯ ПОСЛЕДНИЙ ДЕНЬ. ЛЮДИ СЖИГАЮТ ДОМА, НО МЫ НЕ МОЖЕМ

ИСХОД НА ЕРЕВАН

Пожалуй, никогда трасса Варденис (Армения) — Степанакерт не была такой оживлённой. Гружёные джипы и «Жигули» несутся в сторону Еревана. По заявлению о прекращении огня, которое в ночь на 10 ноября подписали премьер Армении Никол Пашинян и президент Азербайджана Ильхам Алиев при посредничестве российского лидера Владимира Путина, 15 ноября под контроль Баку переходит Кельбаджарский район — именно через него пролегает наиболее удобная дорога из Еревана в Степанакерт. 27 лет назад отсюда бежало мирное азербайджанское население, сегодня бежит мирное армянское. И те и другие считают эти земли своими. Но истории всё равно — она просто очерчивает очередной круг.

К армянской границе спешат грузовики, забитые лесом, овцами, баранами, лошадьми, холодильниками, диванами, трансформаторами, металлоломом — всем, что удалось запихнуть. Без дверей и крыш среди гор стоят оставленные дома. Некоторые из них до сих пор полыхают и дымятся. Часть жителей, собрав вещи, напоследок подожгли свои постройки. В деревнях то и дело попадаются части и внутренности забитого скота.

По трассе в полном замешательстве скачут пять лошадей, среди них жеребёнок и беременная кобылица. Хозяин не смог взять их с собой в Армению. Убить — тоже. Потерянные и напуганные, они жмутся к обочине, когда мимо пролетает очередной грузовик, но ни на секунду не останавливаются. Лишь когда кто-то выходит из машины, лошади, переходя на шаг, будто с надеждой смотрят на человека и снова припускают, когда он садится обратно в автомобиль. Их глаза полны испуга и боли. Животным страшно.

Неподалёку приютился армянский монастырь Дадиванк. В субботу, 14 ноября, за день до перехода района под контроль Баку, здесь не протолкнуться. Со всей Армении сюда едут люди попрощаться со святыней — что будет с монастырём, никто не знает. Президент Владимир Путин в телефонном разговоре с коллегой Ильхамом Алиевым обратил внимание, что в районах, переходящих Баку, расположены христианские храмы, которые важно сохранить и обеспечить их церковную деятельность. Азербайджанский лидер «проявил на этот счёт понимание», сообщила пресс-служба Кремля.

За несколько дней до этого по Армении прокатился слух, что монастырь Дадиванк и расположенную рядом деревню не передадут Баку. На чём были основаны эти разговоры, никто толком объяснить не мог, а аргумент — «это исконно армянская земля» — хотя и звучал, но явно не убеждал. В субботу в монастыре происходило что-то невообразимое. Кто-то плакал, кто-то фотографировался, кто-то даже крестился и женился. Настоятель Ованес заявил, что не собирается уезжать и останется в храме.

Процесс прощания внезапно прерывает появление на узкой дороге БТР под российским флагом. А за ним ещё нескольких.

— Пожалуйста, прижмитесь к обочине слева, — просит миротворец с автоматом вооружившегося телефоном водителя синей легковушки, застывшей посреди дороги.

Водитель молча смотрит на солдата.

— Слева прижмитесь, пожалуйста, — повторяет военный.

Водитель спохватывается, сдаёт назад и прижимается к обочине — отчего-то справа. Военные продолжают разворачиваться.

— Стой! Сдай назад! Сейчас машину заденешь, — кричит солдат в каске «МС» водителю БТР.

— Русские, спасибо! Спасите наш храм, — обращается к военному молодая армянка.

Между тем внизу — в деревне под монастырём — дымится очередной дом. Худощавый армянин распиливает в саду последнюю яблоню.

— Уезжаете?

— А ты не видишь? — бросает через плечо мужчина.

В соседнем дворе суетятся женщины — Алвард и Офелия. Их мужчины уже уехали в Ереван с вещами, а они остались собирать последнее. Во дворе — банки с вареньем, соленьями, маринованными овощами. Алвард, сдерживая слёзы, приглашает в дом. Офелия молча протягивает стакан кизилового компота. Они никого ни в чём не винят, просто плачут.

— Мы из Карабаха, перебрались сюда 20 лет назад, построили дом. Поедем в Ереван, хотя у нас там никого нет, — Алвард прерывается, слёзы слишком близко. — Нас никто не предупредил, когда надо покинуть деревню. По телевизору сказали, что сегодня последний день. Люди сжигают дома, но мы не можем, мы не будем. Предложили добровольцам разместиться у нас. Пусть русские здесь живут, им же надо где-то жить.

СУД ДА ДЕЛО

Тем временем 14 ноября Служба национальной безопасности (СНБ) Армении заявила, что предотвратила попытку убийства премьера Никола Пашиняна. По версии СНБ, готовил покушение некий житель Сюникской области А.М., у которого были «антиправительственные взгляды». Он хранил у себя дома много оружия, боеприпасов и взрывчатки, утверждают правоохранители. В СНБ подчеркнули, что он договорился с политиками из Армении и НКР

Зураб Джавахадзе | «Известия»

Многие дома в Нагорном Карабахе пока непригодны для проживания

Новости

США и Израиль. Вряд ли у кого-то возникнет монополия на поставку вакцин — все будут конкурировать друг с другом. Предоставление препаратов зарубежным партнёрам, безусловно, благородное дело, но нельзя забывать и про бизнес-составляющую, — пояснил «Известиям» политолог.

КЛЮЧ К БЕЗОПАСНОСТИ

Странам в целом нужно слаженно работать над поддержанием мира и стабильности в Азиатско-Тихоокеанском регионе. При этом важно действовать «на принципах уважения международного права, учёта интересов друг друга, обеспечения равной и неделимой безопасности», подчеркнул президент РФ. Это касается и военно-политической области, риски в которой существенно возросли после прекращения действия Договора о ликвидации ракет средней и меньшей дальности (РСМД) летом прошлого года. Россия, которая пытается не допустить новой гонки вооружения, в одностороннем порядке объявила мораторий на размещение ракет средней и меньшей дальности в АТР и других регионах мира до тех пор, пока от таких мер будут воздерживаться США, напомнил Владимир Путин.

— Размещение американских ракет средней и меньшей дальности, например, в Южной Корее или в Японии значительно осложнит ситуацию в регионе хотя бы по одной важной причине. Они с такой же лёгкостью достигают не только Китая, но и России, — заявил «Известиям» директор Фонда изучения США имени Франклина Рузвельта в МГУ Юрий Рогулёв. — Второй фактор связан с тем, что из-за своего радиуса действия эти ракеты размещаются, естественно, ближе к чужой территории. При этом их подлётное время даже значительно меньше, чем у баллистических межконтинентальных ракет. Малое подлётное время — фактор, который дестабилизирует обстановку и делает её взрывоопасной.

Кроме того, нельзя забывать, что Вашингтон может разместить РСМД и на территории своих европейских союзников по НАТО. В частности, речь идёт о Румынии и Польше, где уже находятся комплексы Aegis Ashore с пусковыми установками Мк-41. Ранее российская сторона неоднократно заявляла, что эти установки пригодны для запуска ударных ракет средней дальности «Томагавк».

Важную роль для развития региона играет и сотрудничество в экономической сфере. По словам Владимира Путина, в условиях пандемии на азиатско-тихоокеанском пространстве снижаются объёмы взаимной торговли, наблюдается рецессия в ключевых промышленных и финансовых секторах. В частности, товарооборот РФ с государствами региона по итогам трёх кварталов 2020-го сократился на 12%. Российский лидер уверен: упрочению экономической кооперации в АТР будет способствовать дальнейшее развитие разнопрофильных интеграционных проектов. По его мнению, региональные и субрегиональные объединения, такие как АСЕАН, ЕАЭС и ШОС, могут гармонично и эффективно дополнять друг друга. 14 ноября намерения на укрепление дальнейшего сотрудничества между странами региона были зафиксированы в итоговой Ханойской декларации.

Справка «Известий»

Восточноазиатский саммит — площадка для диалога между странами АТР. Она объединяет в общей сложности 18 стран, включая государства — члены АСЕАН, Австралию, Китай, Индию, Японию, Южную Корею, Новую Зеландию, США и РФ. Помимо укрепления региональной безопасности, обеспечения устойчивого экономического роста и других традиционных тем в 2020 году особое внимание на мероприятии было уделено борьбе с COVID-19.

МНЕНИЕ

Бюджетная выдержка

council.gov.ru

Валерий Васильев

Зампред комитета Совета Федерации по экономической политике

Ожидается, что уже в первых числах декабря бюджет России на 2021–2023 годы представят на утверждение в Совете Федерации. Таким образом, на обсуждение главного финансового документа страны у парламентариев, регионов, ведомств, финансистов и экспертов ушло ровно два месяца.

Никогда ещё работа над бюджетом не была столь значима. В этом году необходимо учесть множество серьёзных нюансов, связанных с пандемией и мировым экономическим кризисом. Раньше на процесс обсуждения и затем принятия решения требовалось время, в этом году счёт идет на дни. После предложений парламентариев, диалога и дискуссий с правительством тут же появляются поручения, указы и законопроекты, направленные на упрощение жизни и работы наших граждан. И всё нужно делать быстро, так как от каждого решения зависит столь необходимая поддержка населению.

Приоритет понятен — выполнение социальных обязательств перед гражданами. И конечно же реализация задач по движению страны вперёд. Проект федерального бюджета на 2021–2023 годы уже принят в первом чтении.

Судя по тому, что заложено сейчас, доходы будут год от года расти. Так, согласно документу, в 2021 году они составят 18,8 трлн рублей, в 2022-м эта сумма должна увеличиться на 1,84 трлн рублей, а затем — на 1,62. Расходы в эти три года будут также постепенно увеличиваться — с 21,52 до 23,67 трлн.

Члены Федерального собрания принимают самое активное участие в обсуждении статей государственной казны. На 24 ноября запланировано рассмотрение документа с внесёнными поправками уже на пленарном заседании. Уверен, что после такой плотной и напряжённой работы над бюджетом страны в начале декабря документ, одобренный во всех трёх чтениях, направят в Совфед.

Кабмин уже одобрил поправки парламентариев примерно на 3,5 трлн рублей на эти три года. На финансовую поддержку бюджетам регионов в 2021 году дополнительно направят 100 млрд рублей (всего 130,3 млрд рублей).

К сожалению, потребность в дополнительных финансовых вливаниях связана с ухудшением экономической ситуации и снижением доходов регионов. Именно поэтому в 2021 году необходимо сделать акцент на точечную помощь субъектам РФ, для того чтобы компенсировать снижение налоговых поступлений в региональные бюджеты.

Планируется увеличить грантовую поддержку регионам с 35 млрд рублей в 2021 году до 50 млрд в последующие годы. Причём предусмотрено совершенствование организационных мер по чёткому и правомерному выстраиванию методики распределения грантовых средств. Убеждён, что бюджет должен быть увязан с плановыми показателями государственных программ и национальных проектов.

> БЮДЖЕТ СВЁРСТАН ТАК, ЧТОБЫ ОБЕСПЕЧИТЬ ФИНАНСИРОВАНИЕ ВСЕХ ОБЯЗАТЕЛЬСТВ ГОСУДАРСТВА. А ЭТО ПРЕЖДЕ ВСЕГО ОБЯЗАТЕЛЬСТВА СОЦИАЛЬНОГО ХАРАКТЕРА. И УЖЕ НАЧИНАЯ С 2022 ГОДА ДОХОДНАЯ ЧАСТЬ ДОКУМЕНТА БУДЕТ РАСТИ

Нулевое слушание в Совфеде проекта федерального бюджета на 2021 год и на плановый период 2022 и 2023 годов позволило ещё на стадии подготовки и обсуждения основных параметров учесть целый ряд моментов, которые лучше видны непосредственно на местах, в том числе в отдельных регионах, предусмотреть в финальном документе хозяйственную специфику субъектов. А также добиться финансирования объектов и проектов, не нашедших отражения в изначальном варианте основного финансового документа. И это, несмотря на то что бюджет следующих лет ожидается дефицитным. Глава Минфина Антон Силуанов в самом начале обсуждений заявил, что в 2021 году разница между доходами и расходами может составить почти 3 трлн рублей.

По сути, бюджет свёрстан так, чтобы обеспечить финансирование всех обязательств государства. А это прежде всего обязательства социального характера. И уже начиная с 2022 года доходная часть документа будет расти год от года. По крайней мере это запланировано. И мы, парламентарии, со своей стороны, сделаем всё возможное, чтобы это было обеспечено законодательно.

Одно из основных направлений в период пандемии — и это заложено в документе — решение вопроса подключения малых населённых пунктов к интернету, на что будет направлено дополнительно 6,2 млрд рублей. Эта проблема остро стоит в регионах, особенно в условиях локдаунов, когда почти всё совершается онлайн. В бюджете заложены деньги на то, чтобы решить проблему доступности интернета в 2,5 тыс. населённых пунктов численностью от 250 до 500 человек. Всё это должно произойти уже до конца 2021 года. Одновременно с этим начнётся работа и по подключению к Всемирной сети населённых пунктов численностью 100–250 жителей.

Ещё одна важная проблема, которую нельзя было обойти стороной и не учесть в документе, — это исполнение национальных проектов, модернизация и расширение магистральной инфраструктуры. Важно, что в бюджете будет предусмотрено до 5,8 млрд рублей на субсидирование авиаперевозок по 170 маршрутам. Приоритетными остаются такие направления, как Крым, Калининград и Дальний Восток.

Между тем считаю, что у регионов должно быть больше свободы для развития инновационных проектов, поскольку предусматриваемый прирост инвестиций до 3,5% в 2021-м и до 5% в последующие годы явно недостаточен для реализации прорывных мер. Главы субъектов неоднократно подчёркивали, что в регионах есть некоторое количество готовых к исполнению проектов, реализация которых откладывается в связи со сложностью финансирования. А значит, помогая в их реализации, мы поможем в развитии регионов.

И, конечно, необходим парламентский контроль за расходами бюджета. Считаю, что именно он позволит эффективно использовать государственные средства. И тогда мы выдержим любые экономические испытания.

и собирался использовать свой арсенал «для захвата власти, прекращения деятельности премьер-министра путём незаконного лишения его жизни и узурпации полномочий правительства». По подозрению среди задержанных также оказались лидер партии «Родина», экс-глава СНБ Артур Ванецян и бывший депутат парламента и экс-руководитель фракции Республиканской партии Армении Ваграм Багдасарян.

Довольно быстро выяснилось, что в случае главного подозреваемого речь идёт о командире добровольческого отряда Ашоте Минасяне. Днём 15 ноября у здания суда общей юрисдикции Шенгавитского района Еревана собралось около сотни сторонников обвиняемого в попытке узурпации власти и покушении на убийство премьера. И пока Карабах пытается начать новую жизнь, обстановка в Ереване накаляется. Хотя митинги нельзя назвать слишком многочисленными, точек протеста и стоящих за ними сил всё больше.

По мнению директора Института Кавказа (Ереван) Александра Искандаряна, сейчас уличная активность отличается от той, что была в начале прошлой недели. Политические силы начинают структурировать протест и выстраивать некую единую линию.

— Теперь митинги идут как политические: есть лидеры, партии. Другая сторона процесса: эти партии и лидеры начинают подвергаться арестам, давлению. Это всё происходит на фоне событий в Карабахе: вывод армян, ввод миротворцев и так далее. Это даёт темы для обсуждения в обществе, которые тут же политизируются, — пояснил эксперт «Известиям».

Однако пока этим партиям не удалось превратиться в серьёзную политическую силу, поскольку представители старых дореволюционных элит в обществе воспринимаются по-прежнему негативно.

— Относиться плохо к новым элитам — не значит относиться хорошо к старым. А новых оппозиционных сил почти нет, так как революция произошла два года назад, — отметил аналитик.

Так или иначе, оппозиция намерена продолжать протест до тех пор, пока Никол Пашинян не подаст в отставку. Насколько это затянется и удастся ли премьеру сохранить кресло, никто прогнозировать не берётся. Однако спокойно в Ереване в ближайшие дни явно не будет.

— Опять шумят, — покачал головой продавец в газетном киоске. — Лучше бы шли в Карабах и людям там помогли.

Монастырь Дадиванк расположен на территории, которую должны передать Азербайджану

Политика без опасности

Как Байден изменит отношения США и Европы

Екатерина Постникова

Евросоюз намерен укреплять партнёрство с США при новом президенте, и тот, похоже, готов ответить ему взаимностью. Как рассказал источник «Известий» в ЕС, руководство объединения планирует пригласить Джо Байдена на дистанционную встречу с европейскими представителями в начале декабря. При этом, как заявил глава европейской дипломатии Жозеп Боррель, несмотря на приход в Белый дом нового лидера, Брюссель должен развивать стратегическую автономию от США. Опрошенные «Известиями» эксперты пришли к выводу: интонации Вашингтона в отношениях с Европой изменятся, но противоречия никуда не уйдут.

БЛИЗКИЙ ПРЕЗИДЕНТ

Вскоре после того, как стали известны первые итоги выборов в США, европейские лидеры и Евросоюз поздравили Джо Байдена с избранием на пост главы Белого дома. Председатель Евросовета Шарль Мишель и глава Еврокомиссии Урсула фон дер Ляйен выступили с таким заявлением 7 ноября, через три дня после голосования.

— Я тепло поздравляю Джо Байдена с его победой на президентских выборах в США и с нетерпением жду встречи с ним при первой же возможности, — сказала Урсула фон дер Ляйен, подчеркнув союзнический характер отношений Евросоюза и США.

Такую возможность в ЕС хотят создать как можно быстрее. По словам источника «Известий» в Евросовете, накануне саммита ЕС 10–11 декабря Шарль Мишель проведёт ряд видеовстреч, на которых участники обсудят «возрождение трансатлантических отношений после американских выборов». На одну из таких конференций глава Евросовета намерен пригласить Джо Байдена.

— Цель состоит в том, чтобы укрепить политический диалог, — пояснил собеседник «Известий». — Председатель сосредоточится на пяти ключевых вопросах, которые представляют для сторон общий интерес: COVID-19; ценности и мультилатерализм; изменение климата; торговля; безопасность и общие геополитические интересы.

Таким образом, в Евросоюзе надеются на возрождение трансатлантического партнёрства в том виде, в каком оно существовало до того, как в 2016 году Белый дом занял Дональд Трамп. За минувшие четыре года отношения Штатов с ЕС если не ухудшились, то стали гораздо напряжённее. Европейские лидеры не предъявляли американскому президенту претензий напрямую, но его уход, очевидно, приняли с облегчением.

— Многие лидеры ЕС были не в восторге от Трампа из-за его националистической политики, личных столкновений и других проблем. Те, кто предпочитал [Барака] Обаму Трампу, вероятно, хотели, чтобы новым президентом стал Байден, — сказал «Известиям» американский политолог, эксперт клуба «Валдай» Ричард Вайц. — Европейские лидеры знают его по работе на постах главы комитета сената по международным отношениям и вице-президента — он часто с ними взаимодействовал в обоих качествах.

> ОТ БАЙДЕНА МОЖНО ОЖИДАТЬ ДРУГОЙ ТОНАЛЬНОСТИ, ОДНАКО В УСЛОВИЯХ, КОГДА ЦЕНТР ГЛОБАЛЬНОЙ ЭКОНОМИКИ СМЕЩАЕТСЯ В АЗИЮ, ШТАТЫ ВСЁ БОЛЬШЕ БУДУТ ВОСПРИНИМАТЬ ЕВРОПУ КАК ТОРГОВОГО СОПЕРНИКА, НЕЖЕЛИ ПАРТНЁРА

Вместе с тем, по оценке экспертов, президентство Дональда Трампа высветило множество проблем, которые в двусторонних отношениях существовали до него и, вероятно, никуда не уйдут после.

— Под сомнением оказались две основы трансатлантических отношений: безопасность и экономика, — отметил в беседе с «Известиями» доцент Школы международных исследований, глава Центра имени Жана Монне Университета Тренто (Италия), эксперт клуба «Валдай» Винсент Делла Сала. — Хотя внешняя политика Трампа, возможно, была чрезмерно разрушительной, она лишь подчёркивала скрытую напряжённость. Режим открытой торговли, созданный США, означал: они были готовы согласиться с тем, что рабочие места в промышленности переместятся в другое место. Сейчас же между двумя основными американскими партиями складывается консенсус, что это больше неприемлемо.

По словам эксперта, от Джо Байдена можно ожидать другой тональности, однако в условиях, когда центр глобальной экономики смещается в Азию, Штаты всё больше будут воспринимать Европу как торгового соперника, нежели партнёра. При этом можно ждать позитивных подвижек по другим вопросам: например, американское участие в борьбе с изменениями климата в Европе будут только приветствовать.

ВЗАИМОВЫГОДНЫЙ АЛЬЯНС

В объединении всё же надеются, что считать Европу конкурентом Штаты не будут. Как сказал в интервью El Pais и другим европейским СМИ глава дипломатии ЕС Жозеп Боррель, «мы вновь будем видеть друг в друге друзей, союзников и партнёров».

— Но мы должны быть реалистами: в американском обществе произошли серьёзные перемены независимо от личности Трампа, хотя она и сыграла свою роль. Эти изменения останутся после Трампа, — продолжил он. — <...> Теперь Евросоюзу предстоит играть совершенно иную роль [в американской политике], чем ту, к которой мы привыкли после Второй мировой войны. Это необходимо запомнить и заняться развитием нашей стратегической автономии. Прекратим воображать, что Америка снова вернётся в Европу.

Развитие независимой политики не означает, что Евросоюз начнёт полностью сам обеспечивать свою безопасность. Для этого у него есть Североатлантический альянс, который за минувшие четыре года тоже многое выслушал от Дональда Трампа. Президент сетовал на то, что Европа обеспечивает свою безопасность на деньги Вашингтона, и требовал от неё тратить на оборону больше 2% ВВП. В 2016 году этому критерию соответствовали только пять стран из 29 — сами США (3,61%), Греция (2,36%), Эстония (2,18%), Великобритания (2,17%) и Польша (2,01%).

Негодование Дональда Трампа принесло свои плоды: в 2020-м более 2% на оборону стали тратить уже 10 государств из 30. Теперь показатели распределились так: США (3,87%), Греция (2,58%), Великобритания (2,43%), Румыния (2,38%), Эстония (2,38%), Латвия (2,32%), Польша (2,3%), Литва (2,28%), Франция (2,11%) и Норвегия (2,03%).

Альянс, как и Евросоюз, надеется: с приходом Джо Байдена в отношениях союзников наступят более спокойные времена.

По оценке Винсента Делла Салы, при новом президенте риторика Штатов по отношению к НАТО также станет мягче, однако сомнения в их приверженности европейской безопасности останутся.

— Президентство Трампа высветило растущее недоверие с обеих сторон альянса, и неясно, сможет ли президентство Байдена придать ему цель и помочь восстановить доверие, — считает эксперт. — США также с подозрением будут смотреть на попытки Европы создать автономную архитектуру безопасности, отделённую от НАТО.

Что касается реальных шагов, то, по мнению Ричарда Вайца, придя в Белый дом, Джо Байден, скорее всего, вернётся к решению Дональда Трампа начать вывод американских войск из Германии. Вполне вероятно, что потом он перейдёт к вопросу о дальнейшем расширении альянса, отметил политолог.

DJIA	29485,82	S&P 500	3585,15	NASDAQ	11829,29	МОСБИРЖА	3025,22	РТС	1227,78	НЕФТЬ BRENT	42,63	ЗОЛОТО	1888,2

ПО ДАННЫМ НА 20.00 МСК 15.11.2020

Рублёвый вклад

Девальвация нацвалюты выльется в 1 п.п. инфляции

Владимир Смирнов | ТАСС

← 01 В 2020-м регулятор прогнозирует инфляцию на уровне 3,9–4,2%. В этот показатель уже заложена девальвация рубля. В 2021-м рост цен, предположительно, составит 3,5–4%. По итогам октября инфляция в России в годовом выражении была на уровне 4%.

Падение экономики в этом году, по ожиданиям ЦБ, составит 4–5%. В следующем — 3–4%.

ЕЩЁ НИЖЕ

За 2020 год курс евро к рублю вырос более чем на 30% — примерно на 21 рубль. Доллар же прибавил почти 25% — чуть больше 15 рублей. Антирекорд в этом году был зафиксирован в начале ноября, когда евро в моменте стоил 93,9 рубля и обновил максимум с декабря 2014 года.

Ещё тогда эксперты заявляли о высокой вероятности дальнейшего ослабления российской валюты, учитывая, что курс уже преодолел технические и психологические рубежи девальвации. Максимальная стоимость доллара за год была зафиксирована в марте и равнялась 80,88 рубля. К настоящему моменту он подешевел до 77,5 руб./$.

В России вклад дезинфляции в текущую динамику цен гораздо сильнее, чем по миру, считает аналитик «Фридом Финанс» Валерий Емельянов. Рост цен с января по ноябрь 2020 года сопоставим с уровнем 2018-го. При этом реальные доходы населения на протяжении нынешнего года упали на 4,8%, рубль к доллару подешевел более чем на 20%. А в 2018-м при сопоставимой девальвации рубля доходы населения снизились только на 0,2%.

Иначе говоря, сокращение трат со стороны населения затормозило инфляцию почти на 5%. Без влияния данного фактора рост цен был бы вдвое выше, отмечает Валерий Емельянов. Однако, по его словам, ждать отложенного роста цен в следующем году не стоит, так как удорожание доллара уже заложено в текущие рублёвые цены.

Эксперт согласен с прогнозом Центробанка, что вклад ослабления курса в инфляцию составит около 1 п.п. в 2020 году. Валерий Емельянов объяснил, что падение российской валюты должно было привести к росту цен на 6,1%, однако снижение доходов населения почти на 5% полностью компенсировало вклад доллара в инфляцию.

В случае продолжительного характера пандемии и необходимости расширения стимулирующей функции государства возникнет повышенное проинфляционное давление в районе 0,5 п.п., считает эксперт «БКС Мир инвестиций» Михаил Зельцер. При таких условиях восстановление рубля будет несколько отложено.

В ОЖИДАНИИ РОСТА

В последнем докладе о денежно-кредитной политике Центробанка говорится, что российский бизнес рассчитывает на рост цен. Ожидания предприятий в сентябре-октябре после некоторой стабилизации в июне–августе возросли во всех отраслях и во всех федеральных округах страны. На это повлияло увеличение закупочных цен, вызванное ослаблением курса рубля. Наиболее значительное увеличение цен ожидает бизнес в регионах Центральной России (ЦФО), Северо-Запада (СЗФО) и Поволжья (ПФО), говорится в докладе, при этом конкретные значения не указываются.

«Известия» направили запросы полномочным представителям ПФО, ЦФО и СЗФО. В пресс-службе полпреда ПФО вопросы переадресовали в ЦБ. Представители ЦФО и СЗФО не ответили на запросы.

Возможный опережающий темп роста цен в обозначенных регионах обусловлен высокой деловой активностью и скоростью снятия ограничительных барьеров, позволяющих возвращаться к мирной жизни, считает Михаил Зельцер.

Центр, Северо-Запад и Поволжье — это места наибольшей концентрации импортозависимых производств. Поэтому с точки зрения местного бизнеса ослабление рубля — это всегда рост издержек, падение маржи и проблемы с реализацией. Они это пытаются транслировать в конечные цены. В экспортоориентированных регионах Сибири и Дальнего Востока всё наоборот: ослабление рубля — это рост выручки, заказов, доходов ключевых потребителей, пояснил аналитик Валерий Емельянов.

Курс доллара и евро

Источник: Банк России

Ускорить помощь

← 01 — Например, в банк в течение часа пожаловались сразу несколько человек на несанкционированные переводы. Он выявляет мошеннический счёт и оперативно отправляет информацию об этом в организации, из которых переводились деньги. При быстром реагировании есть шанс блокировать кражу, — пояснил схему работы Алексей Войлуков.

По его словам, такая система позволит бороться с мошенниками, которые работают при помощи методов социальной инженерии. Выгодно использовать уже действующую систему обмена информацией ФинЦЕРТа, поскольку это защищённый и доверенный канал взаимодействия, отмечается в письме АБР.

Другое предложение по доработке системы обмена информацией ФинЦЕРТа, зафиксированное в письме ассоциации, заключается в ранжировании подозрительных операций на более и менее опасные. Иногда клиент может забыть об оплате или о подписке и сообщить в банк о неправомерном списании, поясняется в документе. Эта информация отправляется в ФинЦЕРТ, вследствие чего счёт получателя средств могут заблокировать.

Проблема таких блокировок не носит массового характера и обычно быстро решается, но отрицательно сказывается на клиентском опыте и может отвлечь внимание служб безопасности от более опасных переводов, отметил Алексей Войлуков.

Банк России изучит предложения, сообщили «Известиям» в регуляторе.

НЕ НАВРЕДИ

Крупнейшие российские банки поддерживают инициативы АБР. Об этом «Известиям» сообщили в ВТБ, МКБ, Росбанке и «Тинькофф». В ВТБ и «Тинькофф» подчеркнули, что участвовали в формировании предложений.

Доработка уже существующей системы обмена информацией об инцидентах ФинЦЕРТа необходима, уверены в ВТБ. В банке добавили, что это позволит ускорить и автоматизировать процессы оперативного реагирования финансовых организаций на мошеннические атаки.

Изменения помогут ускорить блокировку таких транзакций, согласен директор департамента информационной безопасности МКБ Вячеслав Касимов. Он, однако, добавил: в итоге защита средств будет зависеть от того, насколько грамотно банки-участники выстроят процессы на своей стороне.

С эффективностью предложенных изменений согласен начальник отдела по противодействию центра прикладных систем безопасности компании «Инфосистемы Джет» Алексей Сизов.

— Очевидно, что если банк X заявил о выводе 1 млн рублей на некий счёт, то время доступности этой информации, например один час или один день, будет прямо влиять на сумму денег, которую на этот же счёт мошенники смогут вывести из банка Y или Z, — привёл он пример.

Тем не менее Алексей Сизов подчеркнул, что случаются ошибки в указании реквизитов мошеннических получателей. Тогда будут заблокированы легальные операции. Участие ФинЦЕРТа в процессе обмена призвано повысить качество данных, отправляемых банками, отметил эксперт.

Ускорение обмена информацией можно только приветствовать, считает директор Института стратегического анализа ФБК Grant Thornton Игорь Николаев. В то же время критически важно, чтобы банк верно идентифицировал перевод как мошеннический и приостанавливал его, чтобы не нарушать транзакционный бизнес, добавил он. По словам эксперта, банки активно борются с мошенниками, но ответственность лежит также и на правоохранительных органах.

Проблема приостановки легитимных операций из-за их попадания в систему ФинЦЕРТа не настолько острая по сравнению с противодействием электронному мошенничеству методами социальной инженерии, считает директор департамента информационной безопасности Росбанка Михаил Иванов. Он добавил, что маркировка операций как более или менее опасных и рискованных позволит минимизировать количество блокировок легитимных транзакций.

Чем больше информации будут получать участники обмена, тем эффективнее будут работать они по отдельности и система в целом, считают в МКБ.

По данным ЦБ, общий объём операций без согласия клиентов в первой половине 2020-го составил примерно 4 млрд рублей. За весь 2019 год со счетов россиян украли 6,5 млрд рублей.

Михаил Терещенко | «Известия»

Накачать права

Объём пиратского контента в России вырос почти вдвое

Анастасия Гаврилюк

В этом году Роскомнадзор заблокировал уже более 10 тыс. пиратских сайтов, а за весь прошлый год — 6 тыс. Таким образом, к середине ноября под запретом оказалось почти вдвое больше сайтов, чем в прошлом году. Эксперты предупреждают: скачивая пиратские книги и фильмы, пользователи подвергают себя риску, ведь почти четверть нелегальных ресурсов заражена вредоносными программами. С другой стороны, ощутимые потери несёт вся цепочка производства и дистрибуции контента — от авторов до телекомпаний, стриминговых сервисов и сетей кинотеатров.

НЕЛЕГАЛЬНЫЕ КОПИИ

С начала этого года Роскомнадзор заблокировал более 10 тыс. пиратских сайтов и их так называемых зеркал (копий), сообщили «Известиям» в ведомстве. За 2019-й служба ограничила доступ к 6 тыс. таких ресурсов, добавили там. Роскомнадзор вносит ссылки в реестр, на основании которого интернет-провайдеры блокируют доступ к ресурсам, где неоднократно размещался пиратский контент.

В первой половине 2020-го количество ссылок на нелегальный контент в рунете выросло на 26% по сравнению с аналогичным периодом прошлого года, следует из данных компании WebKontrol. Она работает с крупными западными правообладателями, по их поручению сканирует интернет-ресурсы и находит нелегальные копии контента, а затем обращается к владельцам площадок с требованием их удалить.

Больше всего в этом году выросло количество ссылок на пиратский контент в соцсетях, где его размещают сами пользователи — на 161% по сравнению с первой половиной 2019-го, отметили в WebKontrol. Такой прирост неудивителен, так как у соцсетей самые крупные аудитории и в них проще всего найти нелегальный контент, добавили в компании.

Медиакоммуникационный союз (ведёт реестр пиратских копий контента отечественных правообладателей, которые затем удаляются из поисковой выдачи) за последние полгода заблокировал 4,2 млн ссылок. Это в 1,5 раза больше, чем за предыдущие полтора года (с ноября 2018-го по май 2020-го в реестре оказалось 2,8 млн ссылок), рассказали «Известиям» в союзе.

> «ЧТОБЫ БОРОТЬСЯ С ПИРАТАМИ, ТРЕБУЕТСЯ НЕ ТОЛЬКО БЛОКИРОВКА. СТОИТ УСИЛИТЬ ОТВЕТСТВЕННОСТЬ ЗА НАРУШЕНИЕ ЗАКОНА О РЕКЛАМЕ В ЧАСТИ ПРОДВИЖЕНИЯ КАЗИНО И АЗАРТНЫХ ИГР НА ИНТЕРНЕТ-РЕСУРСАХ

ТАКОЕ КИНО

Несмотря на борьбу с пиратством, проблема защиты прав на контент всё ещё достаточно остра, отметил директор Института современных медиа Кирилл Танаев. При этом ещё недавно в России права на видеоконтент защищались скорее больше на бумаге, чем на практике, добавил он. Если в стране нет эффективной борьбы с пиратством, то ощутимые потери несёт вся цепочка производства и дистрибуции контента — от авторов до телекомпаний, стриминговых сервисов и сетей кинотеатров. И наоборот, чем лучше в стране обстоят дела с защитой правообладателей, тем выше отчисления в пользу кинопрокатчиков, пояснил эксперт. Аналогичная ситуация с закупками для телевидения или онлайн-кинотеатров, добавил он.

Количество пиратских сайтов в рунете растёт, но аудитория их меньше. Также сокращается число прямых заходов на эти сайты, хотя увеличивается количество переходов на них через соцсети и поисковики, считает гендиректор ассоциации «Интернет-видео» Алексей Бырдин. Это связано с тем, что крупные пиратские интернет-кинотеатры уже заблокированы, а появляющиеся малоизвестные площадки люди находят через поиск.

На каждый удалённый Роскомнадзором пиратский сайт открывается десяток копий. Из поиска ссылки удаляет только «Яндекс» и частично Google, а остальные поисковики этого не делают, отметил управляющий партнёр юридической фирмы Digital Rights Center Саркис Дарбинян. Блокировку Роскомнадзора и удаление из выдачи также можно обойти, используя современные технические средства, добавил он. Полностью уничтожить пиратский рынок, скорее всего, невозможно, но он подталкивает легальные площадки совершенствовать свой сервис, считает эксперт.

В прошлом году после закрытия ряда крупнейших пиратских сетей, снабжавших нелегальным контентом до 90% онлайн-кинотеатров России и СНГ, рынок нелегального контента впервые после пяти лет роста просел с $87 млн в 2018-м до $63,5 млн в 2019-м. Об этом рассказал заместитель гендиректора Group-IB по направлению защиты от цифровых рисков Андрей Бусаргин. Но пираты быстро оправились от удара и уже

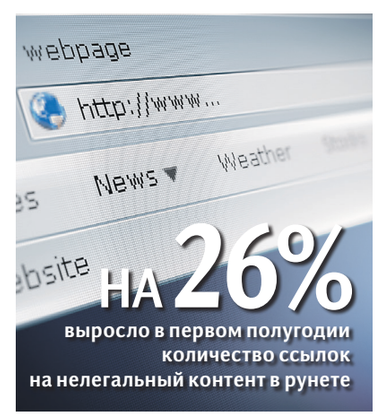

в конце прошлого года смогли привлечь инвестиции, перегруппироваться и использовать новые технические возможности для активного противодействия правообладателям, сообщил он. Эксперт предупредил: скачивая нелегальный контент, пользователи подвергают себя риску — почти четверть пиратских сайтов заражена вредоносными программами.

ПРАВО АВТОРА

1 ноября 2018 года крупнейшие российские интернет-компании и правообладатели подписали антипиратский меморандум для борьбы с нелегальным контентом в интернете. Для этого Медиакоммуникационный союз создал реестр ссылок на пиратское видео. Поисковики и владельцы видеохостингов теперь сверяются с реестром и исключают эти ссылки из выдачи.

— Появился реально работающий инструмент, позволяющий снизить объём поискового трафика на пиратские ресурсы, — сказал «Известиям» гендиректор more.tv Денис Горшков.

Западные студии-мейджеры, по его словам, также позитивно оценивают изменения по борьбе с нелегальным контентом в России.

Пиратские сайты в выдаче «Яндекса» продолжают оставаться несмотря на то, что их страницы многократно удалялись по требованию правообладателей, отметил заместитель генерального директора ivi по правовым вопросам Михаил Платов. В такой ситуации трудно добиться большей эффективности в борьбе с нелегальным контентом, добавил он.

Действующий реестр наполняют правообладатели, и ссылки, которые туда попадают, «Яндекс» в течение нескольких часов удаляет из результатов поиска. На текущий момент в нём около 7 млн ссылок, сказали в пресс-службе «Яндекса».

Чтобы бороться с пиратами, требуется не только блокировка. Стоит усилить ответственность за нарушение закона о рекламе в части продвижения казино и азартных игр на интернет-ресурсах, считает руководитель спортивных проектов Rambler Group и Okko Михаил Гершкович.

В социальную сеть пользователи также ежедневно загружают сотни тысяч разных видеороликов и трансляций. Полностью отслеживать такой объём контента невозможно, поэтому видео, которые нарушают права, оперативно блокируются по запросам правообладателей, отметили в пресс-службе соцсети «Одноклассники».

Соцсеть «ВКонтакте» обеспечивает защиту авторских прав с помощью технологий цифровых отпечатков и совершенствует её по мере появления современных достижений техники в области копирования и распространения информации, сотрудничая с крупнейшими правообладателями, кинокомпаниями и телеканалами, сказали в её пресс-службе.

Общество

Примеры предосторожности

Закроются ли торговые центры в Москве

Андрей Васильев | «Известия»

Екатерина Ясакова

Число заразившихся коронавирусом будет увеличиваться на 200–500 человек в день и может остановиться, по самым пессимистичным прогнозам, к концу зимы. Об этом заявили опрошенные «Известиями» медики, комментируя новый антирекорд, поставленный пандемией в России. При этом ряд специалистов считает, что новые жёсткие меры вводить не придётся, если граждане не будут расслабляться и начнут неуклонно соблюдать правила профилактики заражения. Тем временем в Москве с 16 ноября до середины января закрываются музеи, в обеих российских столицах встают на паузу ночные клубы, а в Бурятии на две недели приостанавливается работа общепита, торговых и развлекательных центров, фитнес-клубов, бань и прочих подобных заведений. Введение новых мер будет зависеть и от заполненности стационаров, отмечают эксперты.

ВИРУС СЕВЕРНЫЙ

Число заболевших превышает 22 тыс. уже второй день подряд. Суточный прирост заражённых коронавирусом в России составил 22 572 человека, сообщил 15 ноября оперштаб по предупреждению завоза и распространения новой коронавирусной инфекции на территории РФ. Накануне, 14 ноября, в стране зарегистрировали 22,7 тыс. новых больных — это рекордный показатель с начала пандемии.

В списке антилидеров по-прежнему находятся Москва, Санкт-Петербург, Подмосковье, Нижегородская область и Республика Карелия. Новый антирекорд побит в Санкт-Петербурге, где было выявлено 1944 больных за день (накануне их было 1852).

Судя по темпам нарастания эпидемии, заполненность стационаров в некоторых регионах должна превышать 95%, там пора разворачивать мобильные госпитали, считает сопредседатель Всероссийского союза пациентов Ян Власов. По его словам, это сложно сделать в связи с дефицитом медицинского персонала.

— Регионам нужно обратить внимание на то, как технологично Москва и Тольятти организовывают работу врачей и медицинских учреждений, — считает эксперт. — Там врачи работают вахтовым методом, после работы отправляются на две недели в отель — это позволяет персоналу отдохнуть и предотвращает риск инфицирования, который сохраняется, если врачи после смены едут домой.

По его мнению, противоэпидемические меры придётся ужесточать. В том числе расширять возможности телемедицины, стационарную помощь на дому и создавать колл-центры для информирования населения, в которых могли бы работать студенты.

НОВЫЕ МЕРЫ

Новые ограничения в целях борьбы с эпидемией с понедельника вводит несколько регионов страны. Так, в Москве с 16 ноября, согласно решению Министерства культуры, должны прекратить работу все федеральные музеи. Пауза продлится до середины января. Также Минкультуры вновь ограничило максимальное число зрителей в театрах, кино- и концертных залах Москвы — до 25% от вместимости. Ранее департамент культуры Москвы распорядился прекратить работу музеев, находящихся в ведении региона. Они закрылись 13 ноября и не будут работать до 15 января.

Москва и Санкт-Петербург уже ограничили деятельность развлекательных заведений ночью. А с 16 ноября работа кафе и ресторанов с 01.00 до 06.00 прекратится в Пермском крае.

В Карелии с понедельника пожилым людям разрешается посещать места приобретения товаров и получения услуг только с понедельника по пятницу, с 10 до 13 ч. Остальным жителям рекомендовано воздержаться от посещения общественных мест в эти дни и часы. В это время организациям, реализующим товары и услуги, запрещается обслуживать других граждан.

Есть и более радикальные примеры. Например, в Бурятии с 16 ноября на две недели приостанавливается работа предприятий общественного питания, торговых и развлекательных центров, фитнес-клубов и других подобных заведений.

— Ковид в республике и стране не отступает. Занятость коек 82,5% по республике, в Улан-Удэ — более 90%. Задействованы все ресурсы, но прирост больных не сокращается. В аптеках дефицит лекарственных средств. Медики работают из последних сил и сжав зубы. Огромное им спасибо, — заявлял ранее глава Бурятии Алексей Цыденов в своём видеообращении.

По мнению экспертов, жёсткие меры могут не понадобиться, если люди не расслабятся и будут соблюдать меры профилактики.

— Самые простые и точные ответы на вопрос о балансе между ограничениями и нежеланием людей минимизировать социальные контакты были даны ещё весной, когда появились первые заболевшие коронавирусом. С тех пор они не изменились и звучат так: носите маски и чаще их меняйте. Мойте руки либо обрабатывайте их антисептиком после контакта с поверхностями за пределами дома или носите перчатки. Держите дистанцию с другими людьми. Если люди будут соблюдать эти простые в общем-то правила, то других ограничений практически не будет, — уверен медицинский директор сервиса «СберЗдоровье» Владислав Мохамед Али.

Он также напомнил, что люди, которые летом-осенью возвращались из Турции, отмечали — даже на улицах там сложно встретить человека без маски, в каждом общественном месте есть антисептик, которым все пользуются. Общественные места в стране открыты, и лишь недавно ввели ограничение на работу после определённого часа вечером. Результат — две-три тысячи заболевших в сутки, заключил Владислав Мохамед Али.

ЕЩЁ ПОДРАСТЁТ

Рост числа больных коронавирусом может продолжаться до конца зимы, считает председатель комитета по медицине и организации здравоохранения московского отделения «Деловой России», доктор медицинских наук Сергей Кузнецов.

— Конечно, число заболевших растёт, и в ближайшее время это неизбежно продолжится. Поэтому Новый год в этот раз отменяется в привычном для нас виде праздника. При этом нельзя не отметить, что в РФ показатель смертности от коронавируса достаточно низкий в сравнении с числом инфицированных, — рассказал Сергей Кузнецов.

Ежедневный прирост заболевших в ноябре будет составлять порядка 200–500 человек к последним цифрам, считает Владислав Мохамед Али.

— Если смотреть оптимистично, то ежедневный прирост остановится в декабре. Однако я скорее считаю более реальным вариант выхода на плато заболеваемости ближе к середине — концу зимы, — заключил Владислав Мохамед Али.

По его словам, врачи в разных регионах сообщают, что работают на грани человеческих возможностей.

— Важно понимать, что врачи сейчас помогают в первую очередь тем, у кого тяжёлое состояние. Если у вас немного повышенная температура, в целом самочувствие, как при простуде и не ухудшается, то консультироваться со специалистом можно дистанционно. При мониторинге состояния пациентов с COVID-19 мы видим, что большая часть пациентов в очном осмотре не нуждается, рассказал Владислав Мохамед Али.

По его мнению, чтобы снизить нагрузку на медиков в больницах, можно дать больше полномочий врачам, консультирующим онлайн.

Топ-10 регионов по суточной заболеваемости COVID-19
(число заболевших, данные на 15 ноября)

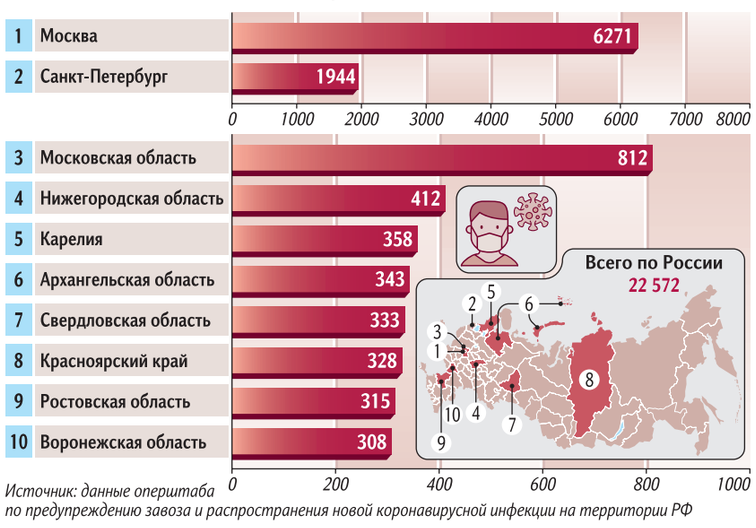

Источник: данные оперштаба по предупреждению завоза и распространения новой коронавирусной инфекции на территории РФ

МНЕНИЕ

Списать могут каждого

Пресс-служба ЦЛП

Анна Битова

Председатель правления центра лечебной педагогики «Особое детство»

До Нового года Госдума рассчитывает принять закон о так называемой распределённой опеке. Его обсуждение тянется уже много лет. На днях Общественная палата снова подчеркнула необходимость скорейшего принятия законопроекта. И хотя прозвучали опасения, связанные с ним, подавляющее большинство участников (общественные эксперты — руководители и юристы НКО, представители РПЦ и родительских организаций) поддержали концепцию. Речь идёт о новых механизмах опеки над взрослыми недееспособными гражданами. Зачем это нужно?

Сегодня есть два варианта: опекуном такого человека может быть или родственник, или директор психоневрологического интерната (ПНИ). И вот, например, складывается такая ситуация: мать-опекун умирает. Остаётся 25-летняя недееспособная дочь. Других родственников рядом нет.

И эту молодую женщину, в которую мама всю жизнь вкладывала столько заботы и любви, тут же забирают в ПНИ. А ПНИ — это комната на четырёх и более человек, отсутствие личных вещей и пространства, часто — туалеты без дверей. И девушка остаётся там доживать. Ни одна мать не хочет своему ребёнку такого будущего. И наша страна сейчас пытается, во-первых, реформировать систему интернатов, уйти от этих казённых огромных учреждений. А во-вторых, предложить новые механизмы опеки, которые смогут улучшить жизнь недееспособным гражданам и их семьям.

Распределённая опека, как это понятно по названию, позволяет распределить обязанности и ответственность между родственниками и их друзьями, между родственниками и ПНИ, и даже между родственниками и НКО или церковным приходом. Благодаря этому распределению семьи смогут решать проблемы не только сами, но и с чьей-то помощью. Если у родителей не хватает сил на социализацию ребёнка, разделить с ними опеку сможет организация, которая поможет организовать досуг, обучение, дальнейшее трудоустройство, как-то выстроить его жизненный путь.

Новый механизм позволит родителям оставить распоряжение о дальнейшей жизни своего выросшего ребёнка с психическими нарушениями. Мать или отец смогут заранее расписать, кто бы мог стать опекуном, где человек мог бы жить, как это организовать и так далее. Ведь всё бывает по-разному даже в молодых семьях. Мы в центре лечебной педагогики знаем несколько семей, в которых родители уже тяжело больны и они не могут найти другого опекуна-родственника. И что же им делать дальше? Мы знаем их сыновей и дочерей с детства, мы помогли им получить образование, профессию, иногда даже работу. И теперь их в ПНИ?

Если семья всё-таки вынуждена отдать ребёнка в стационарное учреждение, распределённая опека становится способом сохранять контроль над качеством услуг интерната и принимать участие в жизни ребёнка. То есть молодой человек проживает в интернате — но мама хотела бы видеть, что с ним происходит, влиять на то, как он проводит досуг, на его лечение, навещать его, брать на выходные. То есть по-прежнему оставаться его опекуном. Сейчас, когда опекуном может быть только директор ПНИ, учреждения очень неохотно делятся полномочиями. В результате мы видим многочисленные случаи, когда после помещения ребёнка в интернат родители не могут забрать его ни на выходные, ни в отпуск, ни даже на Новый год. Например, в одном из ПНИ Москвы живёт женщина, которая четыре года не была на дне рождения своего сына — её не отпускали. Причём в такой ситуации у нас даже нет особого вопроса к директору учреждения, потому что он опекун сразу для 500–700 человек. Он их даже лично всех не знает. Директор физически не может вдаваться в какие-то индивидуальные истории.

Исправится ли положение, если просто поделить ПНИ на интернаты поменьше и отпускать на выходные людей домой? Нет, проблема не в этом.

> «МЫ ВИДИМ МНОГОЧИСЛЕННЫЕ СЛУЧАИ, КОГДА ПОСЛЕ ПОМЕЩЕНИЯ РЕБЁНКА В ИНТЕРНАТ РОДИТЕЛИ НЕ МОГУТ ЗАБРАТЬ ЕГО НИ В ОТПУСК, НИ ДАЖЕ НА ВЫХОДНЫЕ

Мы сейчас проектируем квартиры постоянного проживания, где люди с инвалидностью будут жить по пять-шесть человек в сопровождении персонала. Так вот, мы специально разделили сферы влияния: у одной организации будут в зоне ответственности квартиры, а обслуживание и сопровождение — у другой. И если закон о распределённой опеке, будем надеяться, вступит в силу, то опекуном проживающих людей будут родственник и третья организация. Это всё нужно для того, чтобы не было злоупотреблений. Всё должно быть очень открыто.

Просто усилить контроль над ПНИ не удаётся. Мы видим это по контролю в тюрьмах, где есть официальная общественная наблюдательная комиссия, и всё равно нарушения продолжаются. Не работает это. Потому что должна быть индивидуальная ответственность за людей.

Люди не должны быть как стадо — на 200 человек один опекун. Это никуда не годится. Получается, что их можно списать, потому что они умственно отсталые, им всё равно ничего не надо. Но в какой-то момент очередь может дойти до каждого из нас. Мне кажется, это очень принципиально, чтобы были прозрачность, спокойный контроль и личное участие в судьбе каждого человека. Мы хотим, чтобы все люди жили как люди.

Откажут от дома

Соцработники не будут помогать гражданам с опасными болезнями

Наталья Башлыкова

Соцработникам разрешат отказываться от помощи гражданам на дому, если у тех выявлены острые инфекционные заболевания, психические расстройства, тяжёлая форма туберкулёза или онкологии. Как выяснили «Известия», такой законопроект в декабре может принять Госдума. Его поддерживает правительство, положительное заключение которого есть в распоряжении «Известий», а также соцработники, которые уже пострадали от COVID-19. В парламентских фракциях к инициативе относятся неоднозначно и считают, что она решит лишь часть проблемы. Эксперты полагают, что заменить сотрудников социальных служб будет некому и больные граждане в итоге могут остаться без помощи.

СПАСТИ ЗДОРОВЫХ

По информации «Известий», в декабре Госдума рассмотрит законопроект «О внесении изменения в статью 18 федерального закона “Об основах социального обслуживания граждан в РФ”». Документ предлагает разрешить социальным работникам отказываться от услуг на дому гражданам, если они страдают тяжёлыми заболеваниями. В том числе открытой формой туберкулёза, лепрой, острыми инфекционными заболеваниями, онкологией, психическими расстройствами, эпилепсией, гангреной и хроническими кожными болезнями. При этом отказ в предоставлении социальных услуг, согласно тексту законопроекта, возможен только при наличии соответствующего заключения уполномоченной медицинской организации. Если гражданин получит заключение, подтверждающее его «безопасность», предоставление социальных услуг будет возобновлено.

— О таких изменениях в законодательстве нас просили сами социальные работники, которые опасаются за своё здоровье и жизнь. У нас есть граждане, которым положены услуги социального обслуживания на дому. При этом они могут иметь опасные инфекционные заболевания. По идее, такие лица должны находиться в специализированных учреждениях и получать соцподдержку там, — объяснил «Известиям» причины для разработки законопроекта его автор, глава думского комитета по труду, социальной политике и делам ветеранов Ярослав Нилов.

По словам парламентария, этот вопрос уже урегулирован для стационаров — медучреждений, для которых перечень опасных заболеваний устанавливает Минздрав. Поэтому по аналогии было предложено разрешить и эту ситуацию.

— В некоторых регионах она уже урегулирована на местном уровне, но учитывая, что это проблема федерального уровня, нами был разработан такой законопроект, — сказал парламентарий, отметив: инициатива появилась задолго до эпидемии коронавируса.

Положительное заключение на законопроект уже дало правовое управление Госдумы. Правительство также поддерживает инициативу, однако предлагает её доработать.

— В законопроекте отсутствуют положения, определяющие форму и порядок выдачи заключения, на основании которого возможно возобновление предоставления указанных социальных услуг. В целях обеспечения реализации предлагаемых изменений представляется необходимым предусмотреть положение, закрепляющее за федеральным органом исполнительной власти полномочие по определению формы и порядка выдачи такого заключения, — говорится в выводе кабмина.

Также в правительстве считают целесообразным предусмотреть возможность применения указанного заключения для возобновления предоставления социальных услуг в стационарной форме.

Законопроект поддержать можно, но он решит лишь часть проблемы, отметил первый зампред фракции «Справедливой России» Михаил Емельянов.

— Мы защитим соцработников, но кто тогда будет оказывать помощь этим людям? Надо будет тогда создать специальную службу, которая взяла бы на себя социальные функции, — пояснил депутат «Известиям».

Аналогичного мнения придерживаются в КПРФ.

— В этой инициативе есть резон, но, если больному человеку некому оказать помощь, мы же не можем его бросить. Миллионы женщин и мужчин в России живут в одиночку. Пришли врачи — посмотрели, вылечили, а кто ему продукты купит? — задаётся вопросом представитель фракции, глава комитета Госдумы по региональной политике Николай Харитонов.

В ЛДПР законопроект поддерживают, поскольку он подготовлен её депутатами. В «Единой России» мнения пока не сформировали — фракция планирует более детально изучить текст документа.

МИННОЕ ПОЛЕ

Сами соцработники отмечают: инициатива правильная — контактируя с больными, они могут стать разносчиками заболеваний, если речь, например, идёт о COVID-19.

— Наши соцработники все эти месяцы, не прекращая, оказывали услуги. Некоторые из них заразились — покупая продукты, используя транспорт и так далее. Думаю, их нужно оградить от заражения, так как они могут быть разносчиками инфекции после посещения больного и заражать других пожилых людей и своих коллег, — пояснила «Известиям» президент Союза социальных педагогов и социальных работников Антонина Дашкина.

Сергей Коньков | «Известия»

Граждане с заразными заболеваниями должны получать социальную помощь в стационарах

По её мнению, было бы правильно сначала вылечить больных граждан силами медиков — врачей и медсестёр. Тем более соцработники не имеют медицинского образования и могут нанести вред как заболевшему, так и окружающим.

— Мы давно получали тревожные сигналы от соцработников, что их вынуждают продолжать обслуживание несмотря ни на что. Так что я думаю, мы должны стоять на защите интересов как населения, так и социального работника, — отметила она.

Иной точки зрения придерживается заведующий кафедрой социальной и реабилитационной работы Института дополнительного профессионального образования работников социальной сферы Михаил Фирсов.

— Мне кажется, это неправильная инициатива, так как для этого в России должны появиться социально-геронтологические работники. Например, в США их уже 140 тыс. человек. А у нас только в Москве 3 млн пенсионеров — кто окажет им помощь в случае болезни? Медики этим заниматься не будут, — заявил он «Известиям».

Эксперт признал: в отличие от западных стран, такая деятельность в России сейчас ведётся «как на минном поле», так как никакой информации о человеке, к которому идёт соцработник, а также о том, какими болезнями он страдает, нет.

Транспорт

Соблюдать закон дешевле

Как нарушители по «Платону» пополняют дорожный фонд

Юлия Романова

За пять лет с момента запуска госсистемы «Платон» дорожный фонд России пополнился на 130 млрд рублей. Взимание «покилометровой» платы с грузоперевозчиков и логистических компаний за федеральные трассы позволило ускорить строительство и ремонт 130 мостов и более 3,3 тыс. км дорог. Интересно, что свою лепту в это внесли и нарушители, пытающиеся уклониться от соблюдения закона, с них Ространснадзор взыскал более 6,6 млрд рублей, которые, согласно Бюджетному кодексу, были напрямую направлены на ремонт дорог. Об этом «Известиям» сообщили в компании «РТ-Инвест Транспортные Системы» — операторе «Платона». В отличие от систем фото- и видеофиксации нарушений на дорогах, штрафы в этом случае — не источник дохода, а инструмент создания равных условий для предпринимателей, считают эксперты, опрошенные «Известиями». А грузоперевозчики настаивают на необходимости постоянного мониторинга и исключения новых способов ухода от оплаты.

Пресс-служба Росавтодора

ВЕСЬ РЫНОК — В ОДНОЙ СИСТЕМЕ

По итогам пяти лет работы в государственной системе «Платон» зарегистрировались 1,4 млн грузовиков, владельцы которых более 606 тыс. российских и иностранных грузоперевозчиков и логистических компаний. Среди них 69% — физические лица, 23% — юрлица и 8% — индивидуальные предприниматели, отмечается в статистике, опубликованной на сайте «Платона».

По опыту работы систем, аналогичных «Платону», в Европе, в частности в Германии, Словакии, пять лет — достаточный срок для необходимой адаптации системы, отмечает управляющий директор группы компаний «Совтрансавто» Владимир Тян.

— Мы видим, что объём регистрации в «Платоне» все эти годы растёт и достигает того уровня, когда можно говорить о полноценном охвате большей части рынка. Если логистические компании, грузовладельцы, крупные и средние перевозчики достаточно быстро подключились к работе в системе, то на данный момент, судя по статистике, уже зарегистрирована и значительная доля мелких перевозчиков, которые составляют большинство в индустрии коммерческих автоперевозок, — сказал Владимир Тян. — Мы оцениваем эффективность «Платона» по достижении двух целей: основной — адекватные взимаемым платежам объёмы ремонта и реконструкции федеральных трасс и дорожной инфраструктуры и «побочной» — использование возможностей системы для повышения прозрачности рынка и борьбы с недобросовестной конкуренцией между его участниками.

Московская область занимает первое место по количеству большегрузов (более 86 тыс. транспортных средств), в пятёрке лидеров также Москва (65,8 тыс.), Краснодарский край (56 тыс.), Татарстан (50 тыс.) и Петербург (48 тыс.). Прирост регистрации за минувший год составил 80 тыс. грузовиков, из которых по 17 тыс. приходится на Центральный и Приволжский федеральные округа, более 11 тыс. — на Урал, по 9 тыс. — на Сибирь и Северо-Западный федеральный округ. Среди регионов в лидерах — Санкт-Петербург, Татарстан и Московская область.

— Для нас, как одного из крупнейших российских грузоперевозчиков, важно, чтобы все игроки рынка находились в единых конкурентных условиях и соблюдали законодательство, включая уплату установленных регуляторами сборов, — отметили в пресс-службе группы компаний «Деловые линии».

По оценке большинства логистических компаний, союзов перевозчиков, «Платон» доказал свою эффективность, считает председатель межотраслевого экспертного совета по развитию грузовой автомобильной и дорожной отрасли (МОЭС) Борис Рыбак.

— В первую очередь мы видим, что плата идёт на ремонт дорог и строительство мостов. И здесь необходимо оценивать в целом по стране, а не по отдельным регионам, ведь грузоперевозчики, например, из Нижегородской или Свердловской области ездят по всей стране, по федеральным трассам от Владивостока до Калининграда. А во вторую — важно, что постепенно регистрация «Платона» охватила весь рынок, включая в первую очередь физических лиц, — подчеркнул председатель МОЭС. — В целом за счёт этого сфера автомобильных грузоперевозок из абсолютно нерегулируемой, ставшей такой после 2005 года при отмене лицензирования, с помощью «Платона» обеляется и становится цивилизованнее. Это важно для отрасли и для экономики страны в целом: годовой оборот грузовых автомобильных перевозок исчисляется колоссальными суммами — от 5 до 6 трлн рублей.

«Платон» позволяет оценить структуру рынка не только по типу собственности, но и, например, по маркам грузовиков, которые чаще выбирают грузоперевозчики. Так, порядка 60% транспортных средств в системе — иностранных марок. Хоть и больше всего зарегистрировано «КамАЗов», на них приходится треть от всего автопарка «Платона», но в первой десятке почти одни иномарки: Volvo — 12%, DAF — 10%, MAN — 9%, Scania и МАЗ — по 8%, Mercedes — 7%, Renault — 4%, IVECO — 2%.

> ВАЖНО, ЧТОБЫ ВСЕ ИГРОКИ РЫНКА НАХОДИЛИСЬ В ЕДИНЫХ КОНКУРЕНТНЫХ УСЛОВИЯХ И СОБЛЮДАЛИ ЗАКОНОДАТЕЛЬСТВО, ВКЛЮЧАЯ УПЛАТУ УСТАНОВЛЕННЫХ РЕГУЛЯТОРАМИ СБОРОВ

ИНДЕКС ВЛИЯНИЯ КОРОНАВИРУСА

На основе данных с 500 рамок и 100 специальных автомобилей контроля, бортовых устройств и маршрутных карт рассчитывается интенсивность грузоперевозок по дням недели — в частности, больше чем по 15% пробега большегрузов приходится на среду и пятницу. В целом грузоперевозки выполняются ежедневно — доля каждого из будних дней и выходных выше 10%.

Также «Платон» помогает дорожникам определить самые загруженные федеральные трассы, что даёт дополнительную информацию и позволяет более точно планировать ремонт и расширение дорог и отдельных участков магистралей, говорится в отчёте госсистемы. В топ-5 «федералок» с наибольшей интенсивностью движения многотонных фур входят М5 «Урал», М7 «Волга», Большая и Малая бетонка в Московской области, а также М4 «Дон».

В период пандемии коронавируса в Минэкономразвития анализировали экономическую активность грузоперевозчиков на основе данных госсистемы.

— Для этого ежедневно формируется индекс «Платона» — соотношение пробега грузовиков в 2020 году к 2019-му. Спад в апреле составил –19,8%, по итогам октября разница пробега сократилась до –0,9%, а в первые две недели ноября общий километраж грузовиков превысил значения прошлого года на 2%, — отметил генеральный директор компании — оператора госсистемы «Платон» — «РТ-Инвест Транспортные Системы» (РТИТС) Антон Замков. — При этом логисты (сборные грузы), ритейл, перевозчики из строительной, перерабатывающей отраслей и сельскохозяйственной отрасли — в лидерах по росту пробега начиная с июля.

НАРУШАТЬ ДОРОЖЕ

Согласно Бюджетному кодексу, собираемая «Платоном» плата за федеральные дороги с 12-тонных грузовиков, так же как и штрафы с нарушителей госсистемы, которые выносит Ространснадзор, идут в федеральный дорожный фонд, а оттуда на ремонт автотрасс и мостов. В целом общая польза от «Платона» выражается в сумме 130 млрд рублей. Эти средства идут на ремонт и строительство, по данным Росавтодора, более 130 мостов и 3,3 тыс. км дорог.

Ространснадзор с момента запуска своего федерального центра автоматической фиксации административных правонарушений в 2018 году по октябрь включительно взыскал штрафов с нарушителей по «Платону» 6,6 млрд рублей. Почти половину из этой суммы составляют постановления, оплаченные в льготный период в 50-процентном размере.

Управляющий партнёр, руководитель практики по инфраструктуре и ГЧП адвокатского бюро «Качкин и партнёры» Денис Качкин пояснил, что по конструкции концессии для «Платона», в отличие от систем фото-, видеофиксаций нарушений на дорогах, штрафы — это не источник дохода, а инструмент создания равных условий для пользователей системы, понуждения к исправному исполнению установленных нормативно обязанностей по сбору платы.

Для всех законопослушных грузоперевозчиков важно, чтобы не штрафов было больше, а чтобы нарушителей не было совсем, добавляет исполнительный директор Национального союза экспертов в сфере транспорта и логистики (СЭЛ) Ольга Федоткина.

— Все предприниматели должны работать в равных конкурентных условиях. И здесь, конечно, проводимая Ространснадзором работа даёт положительный результат, видим, что они интегрировались с ФССП. Нарушители должны понимать, что вносить плату по «Платону» и соблюдать требования законодательства в разы дешевле и самое главное — это честно по отношению к своим коллегам по рынку, — отметила исполнительный директор СЭЛ.

Федеральная служба судебных приставов также взялась за нарушителей по «Платону». Например, перевозчик из Омской области уплатил 23 штрафа по 10 тыс. рублей каждый только после того, как приставам пришлось арестовать его внедорожник немецкой марки. Подобная ситуация, но уже на сумму штрафов 400 тыс. рублей произошла с грузоперевозчиком из Саратовской области. В пересчёте на честно оплаченный километраж по «Платону» 400 тыс. рублей — это более 181 тыс. км, или проезд пару десятков раз от Москвы до Владивостока.

— Мы видим, что у грузоперевозчиков в случае ошибки, когда, например, счёт забыли пополнить или водители отключают бортовые устройства, штраф по «Платону» приходит моментально. Это работает, хорошо дисциплинирует, — считает президент одного из крупнейших российских перевозчиков ГК «ИТЕКО» Евгений Бабаев. — Важно, чтобы оператор постоянно мониторил ситуацию по новым способам обхода системы и минимизации оплаты на основе анализа своей статистики. Опыт показал, что «Платон» стал неизбежным и должен учитываться в расходах, как и ГСМ.

Перевозчики, в свою очередь, продолжат доводить до Ространснадзора и Минтранса свои предложения с целью более справедливого распределения нагрузки на перевозчиков, пообещал он.

— Цивилизованным перевозчикам, которые отчисляют средства, не нравится, что некоторые ловкачи научились объезжать по региональной трассе или пытаются обойти систему. Те, кто не платит в «Платон», естественно, имеют конкурентные преимущества, они могут установить более низкие тарифы на перевозки, и это портит рынок, — отмечал ранее Борис Рыбак.

По его словам, претензии перевозчиков заключаются в том, чтобы контроль оплаты усиливался.

— Платить должны все, а тех, кто увиливает, нужно наказывать, — подчеркнул председатель МОЭС.

> ЦИВИЛИЗОВАННЫМ ПЕРЕВОЗЧИКАМ, КОТОРЫЕ ОТЧИСЛЯЮТ СРЕДСТВА, НЕ НРАВИТСЯ, ЧТО НЕКОТОРЫЕ ЛОВКАЧИ НАУЧИЛИСЬ ОБЪЕЗЖАТЬ ПО РЕГИОНАЛЬНОЙ ТРАССЕ ИЛИ ПЫТАЮТСЯ ОБОЙТИ СИСТЕМУ. ТЕ, КТО НЕ ПЛАТИТ В «ПЛАТОН», ЕСТЕСТВЕННО, ИМЕЮТ КОНКУРЕНТНЫЕ ПРЕИМУЩЕСТВА, ОНИ МОГУТ УСТАНОВИТЬ БОЛЕЕ НИЗКИЕ ТАРИФЫ НА ПЕРЕВОЗКИ, И ЭТО ПОРТИТ РЫНОК

ПО «ПЛАТОНОВСКИМ» ДОРОГАМ

Все поступления с 2020 по 2022 год от «Платона» Росавтодор направит на капитальный ремонт свыше 100 мостовых сооружений и 600 км загруженных федеральных трасс, которые расширят с двух до четырёх полос движения. На магистралях Дальнего Востока будет восстановлено 25 мостов, на Северном Кавказе и Юге — 17 путепроводов, в Центральном федеральном округе, Сибири, Приволжье, на Северо-Западе и Урале — более чем по 10 мостов в каждом округе.

— Для нас в первую очередь важны ускорение ремонта дорог, расширение узких мест на федеральных трассах. От этого зависят напрямую скорость доставки, безопасность перевозки, снижение расходов на обслуживание автопарка, в целом эффективность логистики. И здесь мы видим результат работы «Платона» — федеральные дороги становятся лучше. Основное пожелание — это дальнейшее целевое использование средств перевозчиков и как следствие улучшение качества дорог, — отмечают в «Деловых линиях».

На федеральной трассе А331 «Вилюй» в Якутии дорожники капитально отремонтировали мост через реку Оччугуй-Ботуобуя. Прежний мост 1963 года постройки не справлялся с современными нагрузками и не отвечал требованиям безопасности. Мостовики выполнили полную реконструкцию сооружения: заменили опоры и пролётные строения, уложили новый асфальтобетон, установили новые барьерные ограждения и водоотвод.

До декабря следующего года в Ленинградской области откроется «платоновский» мост — через реку Вуоксу на автодороге между Выборгом и Светогорском, которая входит в состав трассы А181 «Скандинавия». Там возведут фактически новое искусственное сооружение протяжённостью более 200 м, что важно для безопасности проезда в первую очередь фурам. Летом этого года дорожники полностью разобрали старый мост. Он был построен в 1976 году и к моменту капремонта перестал отвечать современным нагрузкам, поэтому движение тяжёлых грузовиков по нему было ограничено.

Среди крупнейших мостов, капремонт которых финансируется из средств «Платона», мост через Оку на старом направлении трассы «Дон» в Московской области (617 м), мост через Зун-Мурино на трассе А333 в Бурятии (228 м), мост через Кабаргу на трассе А370 «Уссури» в Приморском крае (222 м).

«ПЛАТОН» В ЦИФРЕ

Ранее в интервью «Известиям» гендиректор РТИТС Антон Замков рассказал о первых реальных шагах к созданию сервиса «цифровой дальнобойщик» и про эксперимент, когда грузоперевозчики, подключённые к одной из крупнейших российских логистических платформ, дают согласие на передачу данных от госсистемы «Платон».

— Идём от пользователя, перевозчик сам решает, какие данные ему необходимы. Так информация коммерческой платформы обогащается, актуализируется в режиме онлайн. При этом перевозчикам не нужно дополнительно устанавливать бортовое оборудование, всё есть в мобильном приложении, — говорил Антон Замков. — И здесь на новый качественный уровень выходят сервисы трекинга и онлайн-отслеживания доставки груза, которые становятся доступны одновременно заказчику, грузоотправителю, диспетчеру и тем, кому перевозчик посчитает нужным открыть эту информацию. Сервис даст возможность дозагрузиться по пути или получить груз рядом с местом разгрузки. А заказчики в режиме онлайн выбирают перевозчика на основе геолокации, стоимости и открытых рейтингов.

По мнению главного аналитика ассоциации «Цифровой транспорт и логистика» Андрея Ионина, эффективно работающая уже в течение пяти лет система «Платон» может стать основой отраслевой цифровой экосистемы в сфере грузовых автоперевозок.

— Созданная цифровая инфраструктура федерального охвата, которая может обеспечить логистов, перевозчиков и разработчиков сервисов юридически значимыми данными, — готовый инструмент управления рисками и распределения ответственности в отрасли, проходящей цифровую трансформацию, — считает он.

Для достижения этой масштабной цели необходимо, отталкиваясь от реальных интересов логистического бизнеса, ускорить разработку правового и технического регулирования для создания нового рынка данных, чтобы не только государство, но и бизнес мог использовать данные «Платона», заключил эксперт.

Справка «Известий»

Ранее по «платоновской» программе было построено и отремонтировано более 2 тыс. км проблемных дорог в 40 городах и регионах, 700 км федеральных трасс на выбранных грузоперевозчиками участках 10 автодорог и 31 мост в 20 субъектах РФ. Самыми большими мостами «Платона» стали Борский мост в Нижнем Новгороде, Ворошиловский мост в Ростове-на-Дону, Затонский мост в Уфе, Белореченский мост в Краснодарском крае, мост через Волгу в подмосковной Дубне, Гоголевский путепровод в Петрозаводске, Свердловский мост в Пензе, мост через Терек в Чеченской Республике, а также важные переправы в Бурятии и Удмуртии.

Справка «Известий»

Нарушителей в первый раз штрафуют на 5 тыс. рублей, а за повторное уклонение от внесения платы — на 10 тыс. Причём в сутки перевозчик может получить только один штраф, но и в этом случае по текущему тарифу «Платона» — 2,2 рубля за километр — он равнозначен пробегу более чем 2,2 тыс. км, а повторный соответственно вдвое больше.

Справка «Известий»

Сейчас в системе «Платон» зарегистрировано свыше 330 тыс. большегрузов, владельцами которых являются иностранные грузоперевозчики из 101 страны мира. В лидерах практически соразмерно российским регионам, где больше всего большегрузов, — Казахстан (более 53 тыс. транспортных средств), Белоруссия (41 тыс.) и Украина (35 тыс.).

«Говорю честно — хорошую жизнь я прожил»

Неопубликованное интервью Армена Джигарханяна — о смерти без страха, показателях культуры и плохих актёрах

Зоя Игумнова

Ушёл из жизни Армен Джигарханян. Сердце актёра, которому были подвластны, пожалуй, любые роли, остановилось ранним утром 14 ноября. Этот разговор с мастером состоялся три года назад. Армену Борисовичу хотелось рассказать «Известиям» о непростой ситуации в его театре, судах с актёрами и близкими, развеять какие-то мифы, поделиться планами. Разговор получился очень откровенный и большой. В опубликованное интервью вошло не более половины сказанного тогда. Сегодня мы публикуем то, что не попало в печать.

Алексей Майшев | «Известия»

Армен Борисович, чем сейчас живёте?

Есть очень известная пьеса, её написала польский драматург Габриеля Запольская. Называется «Мораль пани Дульской». Я её играл лет 50 тому назад, когда работал в Ереване. Поскольку я всё чаще возвращаюсь к своей прошлой жизни, то решил, что надо поставить её в нашем театре. Вот сейчас репетируем.

Вы не только вернули пьесу из Еревана — у вас идёт «Трамвай “Желание”», который вы тоже играли. Я видела этот спектакль, и мне он очень понравился. Только жаль, что в зале были свободные места.

Вы знаете, нас сильно обманули, что Россия с ума сходит по театру. Не любят у нас искусство. Мы — плохой зритель, нелюбопытный. Мы и на футбол не ходим. Полупустые стадионы тому подтверждение.

Но худруки некоторых столичных театров с вами не согласятся. В МХТ или в «Ленкоме» практически стопроцентная продажа билетов.

Обманывают. Я уже 60 лет работаю в театре, поэтому знаю его лучше, чем себя. Объясню очень просто. В театре есть понятие «борзовики» — «бюро организации зрителя». Я этим заниматься не хочу — это не моя профессия. Театр — это показатель культуры народа. У меня сейчас создалось впечатление, что русский народ не очень любит театр.

Я всё же думаю, что русский народ талантливее, разнообразнее, потому что это народ Достоевского, Чехова, Толстого. Вот это — русский народ!

О вашей актёрской органике ходят легенды. Какими системами пользуетесь?

Моя система — это мои ноги, руки, попа. Вот это я! А все теории — придуманные номера. Станиславский научил Немировича-Данченко? Это полная пошлятина. Искусство — это половой акт. Ведь в этом деле каждый ведёт себя так, как умеет, чувствует. Другого варианта нет.

Вы левша — значит, пишете, держите ложку в левой руке. Вы не сможете уже измениться и не надо. Так гармонично, так природа создала. Для хорошего актёра не должно быть примеров для подражания, ты должен... жить! Так что, девочка моя, не делай в жизни того, чего не хочешь. Следуй своему сердцу. Ради этого мы выходим на сцену. Мы играем, смеёмся так, как дала нам природа. Я же не могу иначе смеяться.

Почему? Этому можно научиться.

Нет, думаю, что нельзя научиться. Только психически больные люди могут перестроить себя.

А как же талант подражателя?

Это всё — для эстрадного концерта, не более. Ну если это суть артиста — подражать или издавать какие-то звуки, тогда мы его будем не очень любить. Я люблю того человека, ту женщину, которые принесли мне что-то новое, начиная с еды и кончая мышлением. А то, чем меня хотят удивить подражатели, я видел у оригинала.

Думаю, невежество оттого и происходит, что мы, не познавая себя, впадаем в клише. Если будут пачками молодые Джигарханяны, Петровы-Сидоровы — не дай Бог.

Должны быть разные артисты?

Непременно, причём необязательно, чтобы зритель воскликнул: «Ой, какая!» Как я уже сказал, искусство — это половой акт. В одном случае от него рождается ребёнок, в других случаях не рождается. Это и происходит в нашей жизни. И непросто угадать, каким может быть результат.

У вас непростой характер. Вы даже увольняли артистов.

Сейчас некоторые артисты выступили против меня. Судятся со мной за то, что я выгнал их или попросил уйти из театра. Суды идут, а я на них не хожу, потому что могу сорваться и грубостей наговорить.

Я в таких случаях откровенно говорю: «Не нравитесь, товарищ (или подруга)! Ты плохой актёр, в моём понимании». Рядом человек говорит: «А мне он очень нравится». Ну поженитесь. Это проблема непростая. Мне кажется, талант актёра напрямую связан с психикой. По секрету вам скажу, у нас мальчик есть, актёр. Он на учёте в психоневрологическом диспансере состоит. Но когда он на сцене, я могу долго на него смотреть. И мне интересно.

То же самое говорили про Смоктуновского. Кому-то казалось, что он не от мира сего.

Говорили. Поэтому лучше в это не вникать. Если у нас есть взаимный интерес с актёром, значит, будем хорошую зарплату давать. А если нет — до свидания.

Так они с вами судятся за ваш взрывной характер?

Думаю, нет. Меня назначили художественным руководителем театра, доверили серьёзное дело, дали бешеную зарплату. За это я взял на себя ответственность. Но если вы думаете, что я сумасшедший или враг народа, тогда лучше выгоняйте.

Я имею своё мнение. Но если я совершаю преступление, готов встать и ответить, почему я это сделал. Если виноват, загоняйте в тюрьму. 80 человек работают в этом театре. За каждого из них, говорю вам абсолютно ответственно, я несу человеческую ответственность. Если завтра мы поедем на гастроли и кто-то упадёт, что-то случится — судить будут меня, потому что я художественный руководитель театра. Вот и всё.

Вы сейчас где-нибудь снимаетесь?

Уже не снимают. Кончился, отыгрался. 300 картин — и хватит. С каждой ролью я заново начинаю жизнь! Прошлые медали не считаю, не вспоминаю, за что их получил. А силы-то уже не те. А ещё съёмки иногда идут на улице, а там дождь, холодно. Да и съёмочная площадка требует здоровья. Хотя сейчас сделали, как в Америке: отдельная машина, а в ней все удобства. Тебе не понять, моя девочка. Ты не актриса.

Что поделаешь.

Нет, нет. Это неплохо. Я тебя уже успел полюбить.

Мне приятно. Армен Борисович, а если предложат роль мечты?

Боюсь, что не соглашусь. Мне 82. Это уже много.

Боитесь текст не выучить?

Не выучу. Кино — дело хлопотное. Надо договориться с режиссёром, с партнёрами, надо понравиться партнёрше, потому что мы любовь играем же.

Вы рассчитываете на любовные сцены?

Уже нет. Но всё равно надо находить контакт и тратить на это свои силы. Без симпатии невозможно. Даже будучи художественным руководителем театра, я стараюсь понравиться своим сотрудникам.

Что вас удивляет в человеке?

Как удивительно мы меняемся с годами. Иногда я сам вижу проявления старости. И вспоминаю, каким был пять лет назад, десять. Это и называется старость.

Вы боитесь смерти?

Смерти пока не боюсь. Говорю честно и ответственно — хорошую жизнь я прожил, хорошую! Не кокетничаю. При всех сложностях её. Она была интересной. Я жил в Ереване, работал. Потом приехал в Москву, пришёл в «Ленком», играл в Театре Маяковского, снимался и так далее.

Я получил гораздо больше, чем думал. То счастье от театра, кино, работы, замечательных встреч, какие у меня были, ни с чем не сравнить. А что-то не получилось, не случилось — это моя проблема. Я стараюсь даже в свои 80 с небольшим спокойно принимать жизнь. А когда наступит какой-то вечер, когда жизнь начнёт угасать, я должен иметь право себе сказать: «Вот это я сделал хорошо, это — не очень. Всё было, но прожил как мог. Теперь понимаю, что, может быть, этого не надо было делать, может быть, лучше вместо того поступить иначе. Но уж как получилось».

Какова истина? Где мы с вами найдём её? Думаю, её не найти никогда. Поэтому будем любить то, что мы делаем. Потому что жизнь — хорошая штука!

kino-teatr.ru

«Новые приключения неуловимых», 1968

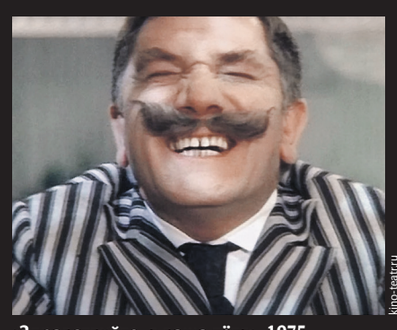

kino-teatr.ru

«Здравствуйте, я ваша тётя», 1975

kino-teatr.ru

«Собака на сене», 1977

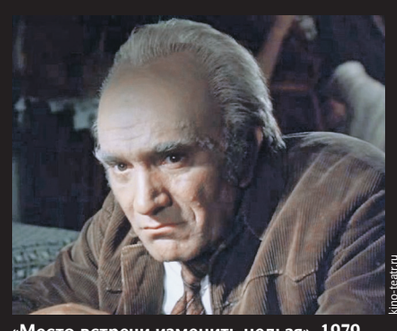

kino-teatr.ru

«Место встречи изменить нельзя», 1979

kinopoisk.ru

«Паспорт», 1990

kinopoisk.ru

«Ширли-Мырли», 1995

Сама себе режиссёр

Билли Айлиш взялась за камеру, AC/DC — за прежнее

Билли Айлиш развлекается в торговом центре, снимая себя на айфон, Кайли Миноуг играет в телепродюсера, а AC/DC возвращаются в беззаботные 1970-е. И только Foo Fighters предельно серьёзны и современны: после выборов президента США они захотели пристыдить всю страну. «Известия» составили плей-лист недели.

Соцсети

КЛИП НЕДЕЛИ

Billie Eilish «Therefore I Am»

Билли Айлиш выпустила уже третий внеальбомный сингл за год. Всё это только подогревает слухи, что будущий лонгплей не за горами. Ещё интереснее, что клипы к двум из этих композиций, включая и новейшую — «Therefore I Am», — срежиссировала сама певица. Но если видео «Everything I Wanted» было сделано профессионально, явно с хорошим бюджетом и спецэффектами, то в «Therefore I Am» съёмки подчёркнуто любительские, «сырые». Мы видим Билли, бегающую по пустому торговому центру, хватающую первый попавшийся фастфуд.

Музыка представляет собой так называемый дарк-поп, где доминируют мрачноватый среднетемповый бит и, конечно, голос Айлиш, поющий нехитрый, но цепляющий мотив. В композиции можно усмотреть стилевые перекличк с «Bad Guy», пока что визитной карточкой подростковой звезды, но такого хитового потенциала здесь нет. Тем не менее это достойная работа, усиленная неординарной визуальной концепцией. С одной стороны, клип до примитивности прост. С другой — он по-своему атмосферный и тонко заигрывающий с подсознанием зрителя. Пустой молл в нынешних условиях ассоциируется, конечно, с локдауном, и тревожные чувства здесь рождаются благодаря самой ситуации. Но в то же время это реализация мечты, пожалуй, каждого тинейджера — оторваться наедине или с ближайшим другом, бесплатно и безнаказанно нахватав ништяков.

Соцсети

СИНГЛ НЕДЕЛИ

Foo Fighters «Shame Shame»

Группа экс-ударника Nirvana Дэйва Грола Foo Fighters анонсировала будущий альбом «Medicine At Midnight» и представила первый сингл с него: трек с говорящим названием «Shame Shame» («Стыд стыд»). Говорящим — потому что впервые исполнен он был в послевыборном эфире популярного американского телешоу «Saturday Night Live». И хотя в тексте песни нет ни слова о президентах и голосовании, да и чёрно-белый клип не содержит явных аллюзий на текущую ситуацию, политический подтекст в композиции нельзя не усмотреть. Грол — известный сторонник Джо Байдена, недавно он выступал на виртуальном концерте в поддержку кандидата от демократов. И вот теперь он стыдит, видимо, даже не конкретную персону, столь нелюбимую заокеанскими звездами, а всю страну, проголосовавшую не столь однозначно, как многим хотелось. Так по крайней мере это выглядит со стороны.

Впрочем, в музыкальном плане песня-то весьма симпатичная. Здесь эффектная партия ударных, выразительный гитарный рифф и интересный коктейль стилей — в диапазоне от рока и гранжа (общее мрачно-депрессивное настроение и ключевой гармонический оборот припева — явные «приветы» от Nirvana) чуть ли не до фанка. Впрочем, Грол обещает, что стиль самого альбома будет иным. А уж хорошо это или плохо, решать слушателям.

Соцсети

АЛЬБОМ НЕДЕЛИ

AC/DC «Power Up»

Не стареют душой ветераны — такая фраза приходит в голову при прослушивании долгожданного альбома австралийских рокеров AC/DC. Недавно мы рассказывали про сингл «Shot in the Dark» с этой пластинки и отмечали, что звучание его такое, будто на дворе 1970-е и коллектив только начинает свой путь. Лонгплей, как оказалось, выдержан в том же ключе. 12 треков — бодрые рок-н-роллы, естественно, утяжелённые за счёт интенсивного гитарного звучания и ритм-секции, но предельно традиционные по гармонии и мелодике. Показательно, что здесь нет ни одной баллады, ни одной экспериментальной композиции. Разве что ближе к концу треклиста начинают доминировать среднетемповые вещи, но и они звучат так, будто музыканты во что бы то ни стало пытаются доказать: «Нет, мы не устали! Мы ещё можем зажигать!»

Ну, признаем, действительно могут. И Брайан Джонсон в прекрасной вокальной форме, и его коллеги будто скинули несколько десятков лет. Вот только бунтари превратились в консерваторов: то, что шокировало 50 лет назад, сегодня воспринимается как повторение пройденного. Ни одного сюрприза на альбоме нет: звучание и материал предсказуемы от первой до последней песни. Хотя, может, и хватит уже сюрпризов в этом году.

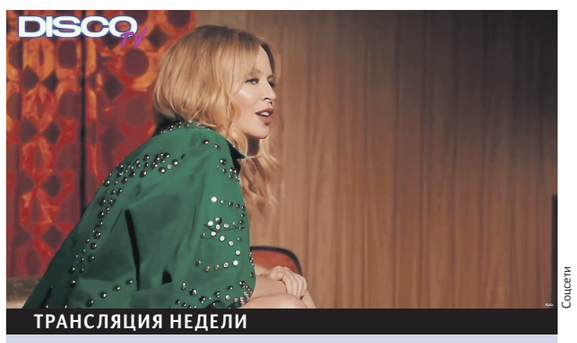

Соцсети

ТРАНСЛЯЦИЯ НЕДЕЛИ

«Disco TV»

Если AC/DC возвращают нас в годы расцвета хард-рока, то их соотечественнице Кайли Миноуг милее эпоха диско. На прошлой неделе она выпустила одноимённый альбом («Известия» рассказывали о нём), теперь же устроила акцию, которую вполне можно счесть концептуальным жестом. На официальном YouTube-канале сутками напролёт нон-стоп крутятся клипы и бэкстейджи певицы — трансляция называется «Disco TV» и возвращает нынешних миллениалов в годы, когда они делали уроки под MTV.

Сегодня, конечно, практического смысла в этом нет никакого — ну разве что поставить ноутбук с трансляцией на кухне и использовать её как непритязательный фон для бытовых забот. Ведь все ролики и без того можно найти в интернете и посмотреть в любое удобное время (мечтали ли мы об этом в 1990-е?). Но если уж ностальгировать по прошлым беззаботным временам, то по полной. И после нарочитого ретростиля альбома «Disco», вполне оценённого и в Британии, и в Австралии (номер один в чартах обеих стран), возрождение эстетики музыкального ТВ, пусть и на материале собственного творчества, — красивый ход. Чего не сделаешь ради уставших от 2020-го поклонников.

Сергей Уваров

Спорт

Андрей Кузичев, Тимур Ганеев

Михаил Шапаев | РИА Новости

Турецкий кульбит

Почему сборная России проиграла в Стамбуле

Сборная России проиграла важнейший матч Турции (2:3) в Лиге наций, и не последнюю роль в этом сыграли судейские решения. Уже на 24-й минуте польский судья Шимон Марчиняк удалил Андрея Семёнова, а на 52-й минуте назначил пенальти после падения Озана Туфана, хотя Далер Кузяев чисто сыграл в мяч. Жаль, что в Лиге наций нет системы видеопомощи арбитрам (VAR), иначе Россия могла бы избежать своего первого поражения в противостоянии с турками.

После локдауна и летней доигровки прошлого сезона мировой футбол живёт по безумному календарю, а сборные вынуждены играть по три раза за семь-восемь дней. Для России, где новый чемпионат начался через две недели после окончания предыдущего турнира, это особенно чувствительно. Без нормального отпуска и полноценных сборов футболисты выматываются, и, например, главный тренер «Зенита» Сергей Семак нашёл маленький плюс даже в известной всем истории Дзюбы, у которого появилась возможность перевести дух.

Хотя лучше бы подобного не случилось и капитан был в сборной, которая в контрольной игре с Молдавией осталась без забитых мячей. Конечно, Станислав Черчесов в Кишинёве получил важную информацию. Проверил в деле призванных из молодёжки Дивеева, Чалова, Кучаева и Облякова. Дал практику Алексею Миранчуку и посмотрел полный матч Фомина. Но и минусов хватало.

Во-первых, и это самое важное, Россия потеряла рейтинговые очки, что осложнило выполнение ключевой задачи — попадания во вторую корзину при жеребьёвке отборочного цикла чемпионата мира-2022. Во-вторых, расстроил результат. Наша команда осталась без победы в четвёртом матче подряд, чего не случалось более двух лет, и прошлая чёрная серия из семи игр предшествовала сказочному преображению на домашнем мировом первенстве. Наконец, не удалось получить ответ на важный вопрос: как строить игру без Дзюбы? Хотя вариантов у Черчесова прибавилось, так как повторные тесты на коронавирус у Ерохина, Лесового и Заболотного оказались отрицательными и последний из этого трио попал в стартовый состав.

ЧЕРЫШЕВ — ГРОЗА ТУРЦИИ

В Стамбуле у России был не только отличный от кишинёвского состав, но и изменившаяся расстановка. Команда давно не играла с тремя центральными защитниками, и если Жирков на левой бровке — это привычно, то Кузяев справа — небольшой сюрприз.

Забавно, что незадолго до стартового свистка в Сети появилась картинка с расстановкой, где правым защитником значился Зобнин. Это удивило, так как Черчесов всегда подчёркивал: Роман нужен сборной в центре поля. Соответственно, до игры в Сети появилась масса шуток о том, что не соглашавшийся с подходом Тедеско наставник сборной пошёл по пути немца после того, как тот вернул Зобнина в полузащиту. Но прозвучал стартовый свисток, и выяснилось, что Черчесов себе не изменил.

Замысел же стал понятен довольно быстро, так как Жирков и Кузяев играли очень высоко, что позволяло накрывать соперника прессингом и создавать давление на ворота не ожидавших такого дебюта турецких футболистов. Это и принесло успех, причём до гола россияне отметились двумя неплохими выпадами. Перед третьим заходом на цель Алексей Миранчук обокрал Демирала и отдал передачу на ускорившегося Кузяева, а тот выкатил мяч Черышеву. Денис — специалист по Турции: её ворота он поразил уже в третий раз.

СУДЬЯ ОШИБСЯ ДВАЖДЫ

В октябре, когда Россия и Турция встречались в Москве, игра была разбита на два разных тайма. Сейчас всё перевернулось ещё до перерыва после ошибки на ровном месте. Стремление сохранить мяч привело к неосторожному пасу Оздоева к своим воротам, и польский арбитр Марчиняк ошибочно оценил действия Семёнова как «фол последней надежды». Пока наши разбирались, как играть вдесятером, турки забили дважды, и для баланса Черчесову пришлось менять Черышева на защитника Караваева.

Это и надёжности обороне добавило, и помогло наладить контригру. В начале второго тайма Оздоев мог выводить на пустые ворота Заболотного, но, взяв инициативу, пробил во вратаря. А потом пришлось вспомнить, как всё-таки плохо без VAR. Кузяев играл в мяч, но судья посчитал иначе и указал на «точку».

— До красной карточки Семёнова мы владели преимуществом, забили мяч, да и турки ничего не показывали, — отметил экс-форвард сборной России и «Спартака» Александр Ширко. — Насколько там был фол последней надежды? Да, Андрей сфолил, но был ли там чистый выход один на один — вопрос. Можно было ограничиться жёлтой карточкой. Глобально это повлияло на результат, в равных составах матч, скорее всего, сложился бы иначе. Если говорить про пенальти, то Кузяев сыграл в мяч. Но в Лиге наций нет VAR. И это странно. В каких-то турнирах он есть, в каких-то нет. Надо либо ввести его повсеместно, либо отказаться от него вообще.

Ошибки польского рефери признал известный арбитр, судья международной категории Сергей Хусаинов.

— Ошибки Марчиняка очевидны, и я говорю не только про два нашумевших эпизода, — сказал «Известиям» Хусаинов. — Это говорит о низком уровне судейского образования и об отсутствии практики. Если говорить конкретно, то удаление Семёнова — это профессиональный фол. Есть рекомендации помощникам не влезать в такую ситуацию, но ему было отчётливо видно, что игроки были на одной линии. Почему главный судья не обратился за помощью к ассистенту, если плохо видел эпизод? А в конце первого тайма Жирков борется с Тосуном за верховой мяч и въезжает плечом в грудь форварду. Тот падает. Хорошо, приземление было удачным, можно было сломать позвоночник. Но судья даже не реагирует. И назначение пенальти в наши ворота — из области фантастики.

Далер сам вернул матчу интригу, забив с передачи Караваева. Сборная билась до конца, и тут её упрекнуть не в чем, но ситуация как с рейтингом ФИФА, так и с выходом в Лигу А усложнилась. А ведь в среду в Белграде из-за перебора карточек не сыграют Зобнин с Кудряшовым.

Турция 3:2 Россия

Стартовый состав сборной России

Минские отношения

Отберут ли у Белоруссии чемпионат мира по хоккею

Алексей Фомин

В понедельник совет Международной федерации хоккея с шайбой (IIHF) проведёт заседание, где будет заслушан отчёт о готовности Минска и Риги к проведению чемпионата мира в мае 2021 года. После отмены из-за пандемии ЧМ-2020 в Швейцарии многие с нетерпением ждут нового первенства планеты, но пока неизвестно, в каком формате оно состоится. Латвия просит предоставить ей другого партнёра, финны тоже не хотят ехать в Белоруссию, а вот Федерация хоккея России поддерживает проведение турнира в соседней стране.

Минск и Рига получили право организовать чемпионат мира на конгрессе IIHF в Кёльне в мае 2017 года. Причём именно в столице Белоруссии должны пройти решающие матчи — полуфиналы, матч за третье место и финал. Из-за не утихающих с августа массовых протестов в стране хоккейные круги не исключают переноса турнира. Более того, латвийская сторона в жёсткой форме настаивала на этом. Как и представители ряда сборных. Что касается IIHF, то президент организации Рене Фазель ещё в сентябре говорил: если к маю обстановка на улицах останется такой же, как сейчас, белорусская столица не сможет гарантировать безопасность проведения турнира.

IIHF ВНЕ ПОЛИТИКИ

Из-за продолжающихся с августа митингов, начавшихся после выборов президента в Белоруссии, латвийская сторона напрямую говорила о нежелании проводить ЧМ совместно с Минском. В ответ представители республики заявляли, что способны справиться с организацией турнира и в одиночку.

7 сентября правительство Латвии обратилось в IIHF с просьбой провести чемпионат мира совместно с другой стороной. В письме говорилось: если ситуация в Белоруссии не изменится и соответствующие решения международной федерацией не будут приняты, Латвия отзовёт гарантии на организацию ЧМ-2021.

Латышей ожидаемо поддержал и Европарламент, принявший резолюцию, в которой содержался призыв отобрать турнир у Белоруссии, «пока ситуация с правами человека в стране не улучшится». При этом оба заявления носили рекомендательный характер и юридической силы не имели. А вот Латвийская федерация хоккея вела себя гораздо более сдержанно.

— Не хочу вникать, кто там прав, — сказал ТАСС генеральный секретарь федерации Виестурс Козиолс. — Мы хотим проводить ЧМ с белорусскими коллегами.

В октябре экс-соперница Александра Лукашенко на выборах Светлана Тихановская призвала другие страны бойкотировать ЧМ-2021, а местные спортсмены создали рабочую группу по переносу белорусской части турнира в другую страну. На это 26 октября жёстко отреагировал генеральный секретарь IIHF Хорст Лихтнер.

— Политики, которые сами не могут найти решение, не могут требовать политических решений от нас, — заявил Хорст Лихтнер немецким СМИ. — Мы не позволим себя шантажировать. Никто не может просить нас об этом. Мы не нарушаем договор. Мы не можем сказать: «Извините, мы ошиблись, теперь мы идём в другое место». Мы не поедем в страну, где царят хаос и революция. Но я убеждён, что, если страна вернётся к нормальному образу жизни, это будет фантастический чемпионат мира.

НЕМАССОВЫЙ ПРОТЕСТ

В ближайшие дни совет IIHF будет рассматривать 100-страничный отчёт о готовности Минска и Риги к проведению ЧМ-2021. Ожидается, что более половины текста там посвятят ситуации в Белоруссии. Пока из национальных федераций резко против его проведения выступили только финны.

Президент Федерации хоккея Финляндии Харри Нуммела заявил: в его организации не верят в возможность проведения турнира в Белоруссии. Федерация хоккея России в лице её президента Владислава Третьяка ещё в сентябре высказалась в поддержку проведения ЧМ в Минске.

— Пока всё идёт к тому, что IIHF не будет ничего переносить и оставит всё как есть, — заявил «Известиям» источник в одной из европейских национальных федераций. — Самому аппарату Рене Фазеля невыгодно перестраивать всю работу за полгода до турнира, большинство авторитетных национальных федераций высказалось в поддержку нынешних планов, и даже латвийская федерация готова проводить ЧМ совместно с Белоруссией, несмотря на заявление правительства своей страны. Против только Финляндия, но в хоккейных кругах это связывают с тем, что в своё время эта страна проиграла Белоруссии и Латвии борьбу за ЧМ-2021. Возможно, её федерация рассчитывает, что в случае чего заменит Минск следующей весной.

При этом собеседник редакции подчеркнул, что сейчас наибольшее опасение у IIHF вызывает возможность отмены ЧМ из-за пандемии, как это уже случилось с ЧМ-2020 в Швейцарии. Что касается переноса турнира из Минска, то в случае принятия такого решения он, скорее всего, пройдёт в Латвии на двух аренах. Получить комментарии IIHF и федераций на момент публикации не удалось.

Напомним, Рига уже принимала чемпионат мира по хоккею в 2006 году. В Минске этот турнир проводился в 2014-м.

Драка на миллион

Что стоит за инцидентом между Харитоновым и Яндиевым

Дмитрий Гарин

Причиной конфликта между известными российскими бойцами ММА Сергеем Харитоновым и Адамом Яндиевым мог стать миллион рублей — таков размер долга, который представитель UFC отказался возвращать участнику Bellator. Харитонов уже обратился в правоохранительные органы, а на Яндиева заведено уголовное дело — вечером 15 ноября появились сообщения о его задержании. Юристы отмечают, что нападавшему может грозить реальный срок, и говорят о возможных отягчающих обстоятельствах. Стычка произошла в «Лужниках» вечером 14 ноября во время турнира по ММА.

В Сети появилось уже несколько видео с инцидентом. Сначала Яндиев нанёс удар другу Харитонова Руслану Абдо, а затем вышел поговорить с самим спортсменом, которого внезапно ударил (предположительно, кастетом), а потом сбил с ног. По информации РЕН ТВ, Харитонов получил сотрясение мозга, закрытую черепно-мозговую травму, ушибы, гематомы и перелом носа со смещением. У Абдо также сломан нос.

В интервью блогеру Александру Лютикову Харитонов рассказал, что несколько лет назад он давал деньги взаймы Яндиеву, но тот их так и не вернул. Хотя проводил бои и зарабатывал гонорары. Как утверждает Харитонов, позже выяснилось, что Адам брал в долг и у людей, с которыми его знакомил Сергей. Когда ему позвонили за очередной рекомендацией для Яндиева, спортсмен рассказал, что тот не возвращает долги.

После этого между Харитоновым и Яндиевым состоялся неприятный разговор. Адам высказал Сергею претензию, что тот всем рассказывает о долгах, хотя он считал, что это была безвозмездная помощь. Тогда Харитонов, по его словам, решил, что это бесполезный разговор, который он закончил тем, что, если у его товарища есть совесть, он отдаст долг, нет — так нет.

Незадолго до инцидента в Instagram Яндиева один из пользователей оставил комментарий: «Адам, брат, ты молодец, ты правильно живёшь».

— Руслан Абдо ему написал в ответ. Руслан мне говорил, что написал: «Ох, Адам, Адам», — рассказал Сергей Харитонов. — Ну и там кто-то из друзей Адама Руслану что-то ответил, на что Руслан сказал: «Да Адам взял деньги и не отдал». И тот парень, то ли ингуш, то ли чеченец, говорит: «Я приеду в Москву и докажу, что Адам никого не кинул, ни у кого денег не взял. И если я это докажу, ты мне 10 миллионов отдашь». Руслан мне это пишет, я ему: «Зачем ты это начал? Зачем ты начал перепалку?»

«НАБЕРИТЕСЬ ТЕРПЕНИЯ»

На турнир «Битва чемпионов» в «Лужниках» Сергей Харитонов приехал, чтобы наградить победителей. Он не знал, что в зале находился Яндиев и что тот уже напал на его друга. По словам Сергея, Адам позвал его поговорить. Боец решил, что тот одумался и собирается вернуть деньги, но Адам неожиданно его ударил.

Рядом оказались люди, которые снимали инцидент на камеру, но при этом никто не стал разнимать бойцов. Во время драки Яндиев выкрикивал: «Кому я должен?!» Харитонов утверждает, что Адам наносил ему удары кастетом, что и привело к многочисленным травмам.

— Наберитесь терпения, завтра вы всё узнаете, — сообщил в своём Instagram Яндиев. — Будет полное интервью, где будет рассказ про наши отношения с этим персонажем. Про конфликт, который между нами произошёл. Всё с фактами и доказательствами.

Сейчас Харитонов (впрочем, как и Абдо) находится в Первой градской больнице. По словам адвоката бойца Александра Кравцова, Сергей пробудет в госпитале минимум десять дней. Харитонов уже написал заявление в полицию. На Яндиева заведено два уголовных дела по статье 115 УК РФ — «Умышленное причинение лёгкого вреда здоровью». Максимальное наказание — арест от двух до четырёх месяцев, но, если будет доказано, что нападение совершено из хулиганских побуждений, виновному может грозить до двух лет лишения свободы.

— Пока неизвестно, повреждения были нанесены лёгкой или средней тяжести, — пояснил адвокат Александр Островский, защищающий интересы арбитра Никиты Данченкова, избитого футболистом Романом Широковым. Это будет зависеть от того, сколько Харитонов и Абдо будут на больничном. Если больше 21 дня, то это средняя тяжесть. Плюс надо дождаться результатов судмедэкспертизы. Думаю, Адам будет взят под стражу. Очень плохо для Яндиева, что он использовал кастет. Это отягчающее обстоятельство. Дело могут возбудить ещё и по статье «Хулиганство».

«СЛИШКОМ ДАЛЕКО ЗАШЛО»

Имя Сергея Харитонова, одного из самых опытных бойцов ММА в России (выступает с 2000 года), знакомо даже тем, кто ММА не интересуется. Адам Яндиев по прозвищу Борода — боец не такой знаменитый, хотя у него миллион подписчиков в Instagram. Он очень позитивно ведёт аккаунт, на всех фото улыбается, делает добрые подписи — в общем, он совсем не тот человек, которого можно увидеть на кадрах из «Лужников».

Яндиев провёл в ММА десять боёв — на его счету девять побед и одно поражение. В 2018 году он подписал контракт с UFC. До этого Адам выигрывал у малоизвестных спортсменов, но в UFC он встретился с серьёзным противником в лице Джордана Джонсона и проиграл удушающим приёмом во втором раунде. С тех пор ингуш не выступал.

Осенью Яндиев переболел коронавирусом в тяжёлой форме — он был даже введён в искусственную кому. В комментариях многие предположили, что в «Лужниках» случился запланированный конфликт, который в ближайшее время должен привести к резонансному бою между Харитоновым и Яндиевым.

— Про какой бой можно говорить, если Яндиев допустил противоправные действия? Речь идёт об уголовнике, мажоре и выдающемся спортсмене. Как они могут встретиться на ринге? Чем вообще занимается Адам в жизни? Даже его отец не может ответить на этот вопрос. Человек живёт на деньги родителей и ещё допускает такое поведение. Так что обсуждать возможный бой — только пиарить Яндиева, — говорит промоутер Владимир Хрюнов.

Отметим, что отец Адама — бизнесмен Алихан Яндиев, совладелец промоушена M-1 Global. Яндиев-младший провёл в этой лиге три боя, а Харитонов — шесть поединков (с 2013 по 2018 год).

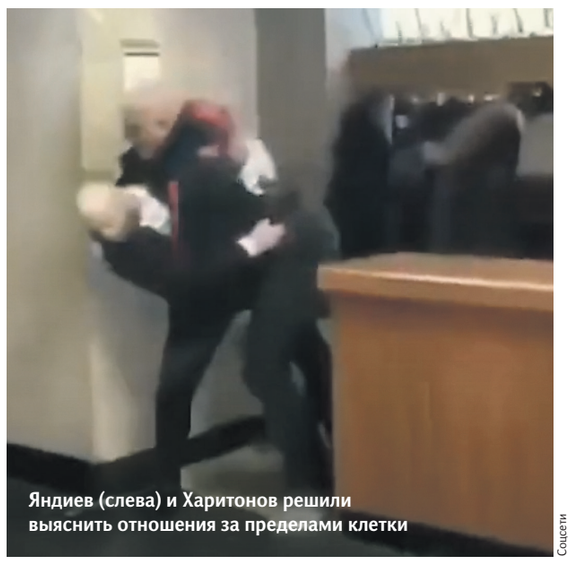
Соцсети

Яндиев (слева) и Харитонов решили выяснить отношения за пределами клетки

Соцсети

ИЗВЕСТИЯ
16 ноября 2020 г.
№ 176 (30655)
Подписные индексы
Москва, Санкт-Петербург: П2131, 50050
Регионы РФ: П5486, 13133

Газета «Известия».
Учредитель: АО «Газета Известия».
Издатель: АО «Газета Известия».
Главный редактор: С. В. Коротеев.

Адрес издателя и редакции: Партийный пер., д. 1, корп. 57, стр. 3, эт. 1, пом. 1, ком. 40а, г. Москва, 115093.
Тел.: +7 (495) 645-36-10
Время подписания в печать: 0.15, фактически 22.30.
Цена свободная

Все права защищены.
Использование материалов без письменного согласия редакции запрещено. При цитировании ссылка на газету «Известия» обязательна. Мнения авторов в рубрике «Мнение» могут не совпадать с позицией редакции.

Свидетельство о регистрации средства массовой информации ПИ № ФС77-76794 от 16.09.2019 выдано Федеральной службой по надзору в сфере связи, информационных технологий и массовых коммуникаций.

Прямая реклама и информационные материалы
Агентство ЭВЕРЕСТ
Тел.: +7 (495) 941-64-00
Электронная почта: advert@eve.rest
www.everest-sales.ru

Специальные проекты МИЦ «Известия»
Тел.: +7 (495) 937-61-70
Департамент партнерских проектов: spec@iz.ru
www.iz.ru

Материалы на таком фоне печатаются на коммерческой основе.

АО «АБ «РОССИЯ» — партнер рубрики «Экономика и бизнес»

Отпечатано в АО «Прайм Принт Москва», Лихачевский пр., 5-В, г. Долгопрудный, Московская обл.
Заказ № 2944
Тираж 83 710