Ежедневная общественно-политическая газета
Выходит с марта 1917 года
Национальная Медиа Группа

# ИЗВЕСТИЯ

№145
(30624)
1 октября 2020
Четверг

IZ.RU | Мультимедийный информационный центр «Известия»

06 **На нефтяной волне**

Ценам на чёрное золото предрекли новое пике

03 **Небольшой секрет**

Прозрачность бюджета вырастет до максимума за восемь лет

08 **«Кокорин был очень важен для нас»**

Главный тренер «Зенита» Сергей Семак — о несостоявшемся возвращении в клуб звёздного нападающего и борьбе за чемпионство

02 **Бои в припасе**

Столкновения в Карабахе не утихли и на четвёртый день

# Квартирная премия

## Россияне смогут на треть снизить налог на недвижимость

Мария Перевощикова

**У россиян появится возможность снизить налог на недвижимость на 20–30%. В личный кабинет на госуслугах предложили рассылать предварительную переоценённую кадастровую стоимость квартир, что позволит до выставления налога оспаривать эту сумму. Из-за пандемии также предлагается при оценке недвижимости ввести поправочный коэффициент. Такую инициативу вице-премьеру Виктории Абрамченко отправил Общероссийский народный фронт (ОНФ). «Известия» ознакомились с документом. Предложение поддерживают в Общественной палате, совете по оценочной деятельности при Минэкономразвития, а также в Палате налоговых консультантов. Сегодня предварительные результаты оценки размещаются на региональных правительственных сайтах в виде единого отчёта по всему субъекту, и людям сложно найти в таком объёме информации свою квартиру.**

### ПЕРЕОЦЕНЁННАЯ СОБСТВЕННОСТЬ

Случаи завышения кадастровой стоимости недвижимости не редкость. Зачастую такие ошибки допускаются в отношении старого жилья в престижных районах. Это происходит потому, что в определении цены большое значение имеет стоимость земли, а высокий коэффициент износа дома при этом учитывается не всегда, рассказал «Известиям» управляющий партнёр компании «ВекторСтройФинанс» Андрей Колочинский.

Раньше налог на недвижимость рассчитывался исходя из инвентаризационной стоимости жилья, которая оценивалась в том числе с учётом износа.

04 →

Дмитрий Коротаев | «Известия»

# Поставка на понижение

## Целевой объём промышленного экспорта сократят

Екатерина Виноградова

**Правительство снижает целевые показатели уже по второму нацпроекту. После сокращения ориентира по числу занятых в малом и среднем бизнесе кабмин уменьшил планку по объёму поставок промышленной продукции из России — одному из ключевых показателей нацпроекта «Международная кооперация и экспорт». К 2024 году он должен будет достичь $146 млрд — то есть на $59 млрд меньше изначально запланированного уровня. Это следует из обновлённого паспорта федерального проекта «Промышленный экспорт», который есть в распоряжении «Известий». С учётом внешних условий даже $146 млрд выступают излишне амбициозной задачей, считают эксперты. При этом власти собираются урезать и финансирование федпроекта — с 423 млрд до 299 млрд рублей.**

### СНИЗИТЬ ВСЕ

В июле Владимир Путин поручил кабмину в течение трёх месяцев скорректировать целевые показатели нацпроектов в связи с пандемией, продлив срок их реализации до 2030 года. «Известия» выяснили, как трансформируется программа по поддержке промышленного экспорта, которая входит в нацпроект по международной кооперации.

Согласно обновлённому паспорту федерального проекта, правительство изменило цель по объёму экспорта промышленных товаров. Так, в 2021 году поставки в денежном выражении должны достичь $126 млрд,

> «ВСЕ КОРРЕКТИРОВКИ НАЦПРОЕКТА ПО МЕЖДУНАРОДНОЙ КООПЕРАЦИИ НАПРАВЛЕНЫ НА РОСТ СОВОКУПНОГО ЭКСПОРТА НЕСЫРЬЕВЫХ НЕЭНЕРГЕТИЧЕСКИХ ТОВАРОВ НА 70% К 2030 ГОДУ

в 2022-м — $130 млрд, в 2023-м — $136 млрд, а в 2024-м — $146 млрд. При этом изначально предполагалось, что в 2024 году объём экспорта промышленных товаров составит $205 млрд.

Снизится также и эффективность государственных мер поддержки индустриальных поставок. Предполагается, что в следующем году минимальный прирост объёма экспорта на рубль бюджетных средств составит 4 рубля, а к 2024-му увеличится до 9. В изначальном паспорте федпроекта KPI по эффективности был почти в два раза выше: планировалось, что рубль господдержки принесёт 16 рублей прироста поставок.

06 →

# Программа — максимум

## В ФТС заподозрили аферу с госзаказом на 440 миллионов

Елена Сидоренко

**Осуждённый на пять лет за манипуляции с госконтрактами экс-начальник главного управления информационных технологий Федеральной таможенной службы Алексей Шашаев стал фигурантом ещё одного уголовного дела. Об этом «Известиям» сообщили в СК. Следствие считает, что из-за его действий государство потеряло более 440 млн рублей — бывший генерал ФТС принял у подрядчика неработающее программное обеспечение, рассказал источник редакции в правоохранительных органах. Исполнитель заказа — компания «Ай-Теко» — уверяет, что к их продукту претензий со стороны ФТС не было и нет. Между тем, если Алексея Шашаева осудят по новому делу, ему придётся провести в местах лишения свободы ещё около семи лет.**

В отношении бывшего начальника главного управления информационных технологий Федеральной таможенной службы (ГУИТ ФТС) России Алексея Шашаева возбуждено новое уголовное дело. Он вновь подозревается в злоупотреблении должностными полномочиями при работе с госконтрактом — в этот раз ущерб государству мог составить более 440 млн рублей, рассказал «Известиям» источник в правоохранительных органах.

Делом Алексея Шашаева занимается второе управление по расследованию особо важных дел ГСУ СК Москвы, сообщили «Известиям» в ведомстве.

02 →

# Поля заражений

## COVID-19 оказался смертоноснее испанского гриппа

Ольга Коленцова, Анна Урманцева

**Зарубежные учёные сравнили смертоносность SARS-CoV-2 и вируса H1N1, который вызвал пандемию испанского гриппа 1918–1920 годов. По их расчётам, COVID-19 оказался опаснее испанки, унёсшей в своё время десятки миллионов жизней. Российские эксперты согласились с оценками коллег, однако отметили: окончательные выводы можно будет сделать только после завершения нынешней пандемии. К тому же, если с помощью разработанных вакцин ситуацию удастся взять под контроль, это станет принципиальным отличием от трагедии, случившейся 100 лет назад.**

В период с 1918 по 1920 год мир охватила пандемия испанского гриппа. Заразилась почти треть населения, а умерли, по разным оценкам, от 17 до 100 млн человек. Это была одна из самых страшных пандемий, которые когда-либо видел мир.

Вирус гриппа и SARS-CoV-2 имеют общие признаки — оба передаются воздушно-капельным путём и поражают органы дыхания. Коллектив учёных из США под руководством Джереми Фауста из Гарвардской медицинской школы сравнил последствия для мира пандемий COVID-19 и испанского гриппа (вирус-возбудитель — H1N1).

Сделать это оказалось непросто. Сами вирусы очень разные. Да и за прошедшие 100 лет медицина и санитария шагнули вперёд, в мире появились знания и методы лечения, позволяющие гораздо эффективнее бороться с болезнями. В итоге снизилась смертность практически от всех заболеваний и увеличилась общая продолжительность жизни населения.

05 →

Ruandh Stewart | Zuma | ТАСС

В НОМЕРЕ

Путин запретил вывоз за рубеж круглого леса 02
Первые дебаты Трампа и Байдена признаны самыми грязными в истории 03
Банки ищут способы обойти новый закон о кредитовании 04
Минцифры готовит закон о блокировке телефонного спама 04
Для туристов сокращают программы лояльности 06
Россиян не будут штрафовать за нечипированных животных 04
Чем грозит новая революция пенсионных накоплений 05
Московский кинофестиваль побил рекорды по отечественным фильмам 07
Куда пойти и что смотреть в выходные 07
Коронавирус отредактировал календарь КХЛ 08

ISSN 0233-4356

ОФИЦИАЛЬНЫЕ КУРСЫ ЦБ РОССИИ НА 01.10.2020

ДОЛЛАР США 78,7847 ▼ ЕВРО 92,4302 ▼ АНГЛИЙСКИЙ ФУНТ 101,0729 ▼ КИТАЙСКИЙ ЮАНЬ 11,5671 ▼ ЯПОНСКАЯ ИЕНА 0,7457 ▼ ШВЕЙЦАРСКИЙ ФРАНК 85,4776 ▼ УКРАИНСКАЯ ГРИВНА 2,7833 ▼ КАНАДСКИЙ ДОЛЛАР 58,7946 ▼

Новости

# Бои в припасе

## Столкновения в Карабахе не утихли и на четвёртый день

Эльнар Байназаров, Антон Лавров, Семён Ерёмин

**В Нагорном Карабахе четвёртый день продолжаются бои. Как сообщили «Известиям» в непризнанной республике, 30 сентября бомбардировкам со стороны Азербайджана подверглись райцентр Мартакерт и ряд прилегающих населённых пунктов. Опрошенные «Известиями» эксперты полагают, что Минская группа ОБСЕ в её нынешнем формате урегулировать конфликт не может, потому нужна кардинальная смена её философии. Глава МИД РФ Сергей Лавров выразил готовность предоставить московскую площадку для трёхсторонней встречи с главами дипведомств Азербайджана и Армении. Тем временем в Госдуме предложили урегулировать конфликт по линии парламентов трёх стран.**

### ВОЙНА И ЕСТЬ ВОЙНА

Советник президента непризнанной Нагорно-Карабахской республики (НКР) Давид Бабаян заявил «Известиям», что бои на территории Арцаха (самоназвание НКР) не утихают, в среду обстрелам подверглись райцентр Мартакерт и ряд прилегающих населённых пунктов.

— Обстрелы продолжаются весьма интенсивно. Мы отмечаем участие турецких ВВС, есть доказательства в виде перехваченных переговоров турецких пилотов. Пока нет проблем с продовольствием, медикаментами, дорога с Арменией открыта. Есть проблемы со связью, но в целом соединение стабильное, — пояснил политик.

Собкор «Известий» побывал в населённом пункте Мартуни, который находится всего в 5 км от линии соприкосновения. Город одним из первых попал под обстрелы 27 сентября, ежедневно здесь продолжаются бомбёжки.

— Сгорел сарай, повреждён дом. Здесь погибли девятилетняя девочка и женщина 58 лет, бабушка. Ранило четверых, — рассказал архитектор местной администрации Серьян.

В то же время Баку не раскрывает данных по собственным потерям военных и боевой техники. Установленная правительством блокада интернета не даёт просачиваться и неофициальной информации. В минобороны НКР вечером 30 сентября заявили, что число погибших военных республики превысило 100 человек.

### ТРИ ПРОСТЫХ ПУНКТА

29 сентября СБ ООН призвал Баку и Ереван немедленно прекратить боевые действия и вернуться за стол переговоров. 30 сентября с аналогичным призывом к деэскалации выступил глава МИД РФ Сергей Лавров. Он также выразил готовность предоставить московскую площадку для трёхсторонней встречи с главами МИД Азербайджана и Армении.

В последний раз министры иностранных дел противоборствующих стран говорили по удалённой связи 30 июня этого года, аналогично видеовстреча при посредничестве членов Минской группы ОБСЕ проходила в апреле. Тогда главы министерств договорились «творчески решать возникающие проблемы». В Москве оба министра встречались в апреле 2019-го.

В июле азербайджанский президент Ильхам Алиев уволил главу МИД страны Эльмара Мамедъярова, заявив, что «дипломатия должна быть более активной». Назначенный ему на смену Джейхун Байрамов пока переговоров с армянским коллегой не проводил. В конце августа Сергей Лавров в ходе встречи с азербайджанским министром заявил о планах «организовать контакт» между ним и главой МИД Армении Зограбом Мнацаканяном.

Между тем сами руководители Армении и Азербайджана пока не готовы садиться за один стол. Ильхам Алиев 30 сентября заявил, что «переговорный формат по Карабаху не дал результатов, в призывах к диалогу нет нужды». Он также поставил условие для окончания военных действий: Ереван должен вывести войска со спорных территорий.

Brendan Hoffman | Getty Images

Четвёртый день в Нагорном Карабахе из-за конфликта продолжают страдать мирные жители

За прошедшие сутки армянские вооружённые силы пытались стянуть подкрепление, чтобы начать контрнаступление, рассказали «Известиям» источники, знакомые с ситуацией. Но сделать им это не удалось. Выдвижение было сорвано постоянными ударами азербайджанской беспилотной авиации и артиллерии. Лишь к вечеру 30 сентября армянским военным удалось накопить в НКР силы для локального удара.

В это время армянские СМИ демонстрировали видеокадры контратаки своих войск. Подтвердили возврат части утраченных за предыдущие дни позиций и в министерстве обороны страны, но не уточнили, на каком участке фронта это произошло.

Не было за сутки крупных успехов и у азербайджанской стороны. Она не смогла серьёзно расширить захваченные ещё в первый день конфликта плацдармы, добавили источники «Известий».

Свои видеозаписи объективного контроля, снятые дронами-камикадзе и ударными беспилотниками, продолжает регулярно публиковать военное ведомство Азербайджана. В среду были впервые показаны кадры уничтожения пары реактивных установок залпового огня «Град» прямо на укреплённых позициях НКР и удара по грузовику, перевозившему много военнослужащих.

Армянские войска несут тяжёлые потери в технике, особенно от ударов дронов. Но этого оказалось недостаточно, чтобы полностью изолировать район боевых действий и сорвать переброску туда подкреплений. Теперь конфликт переходит в стадию войны на истощение, считает военный эксперт Владислав Шурыгин.

В среду появились снимки обломков подбитого 29 сентября Су-25 армянских ВВС. Ссылаясь на данные своих радарных наблюдений, Баку заявил, что на самом деле там из-за ошибки пилотирования врезались в гору сразу два Су-25.

В среду минобороны Азербайджана объявило, что в ходе боёв противник потерял убитыми и ранеными 2300 человек. Также Баку отчитался об уничтожении 130 единиц бронетехники и более 200 артиллерийских установок. Армения сообщила о гибели более 900 азербайджанских военных, поражении 83 дронов, 170 танков и бронемашин.

Если лидеры Армении и Азербайджана не могут условиться о проведении переговоров, решить конфликт можно по линии парламентов трёх стран, заявил «Известиям» председатель комитета Госдумы по делам СНГ, евразийской интеграции и связям с соотечественниками Леонид Калашников.

Депутат напомнил, что в 1994 году конфликт был остановлен парламентариями РФ и Киргизии заключением Бишкекского протокола.

По словам политика, документ содержал три простых пункта: первый — прекращение огня и обмен военнопленными, он был выполнен полностью. Второй — деблокировать Карабах, ввести миротворческий контингент, вернуть утраченные семь районов Азербайджана, которые никто не оспаривает и где не проживает преобладающее армянское население. Третий — на основе двух первых пунктов и появившегося доверия решить вопрос с Карабахом путём проведения референдума, но не увязывая всё одним пакетом, подчеркнул депутат.

— Сейчас я не очень верю в контактную группу, но решение должно идти по линии выполнения этих трёх пунктов. Возможно, следует уже создать новый механизм переговоров. Я считаю, что надо возобновить диалог при помощи парламентов трёх стран, — пояснил Леонид Калашников.

Однако по факту единственным рабочим механизмом по разрешению конфликта в Карабахе остаётся Минская группа ОБСЕ, хотя к ней, вернее, к её позиции остаются вопросы, считает политолог Денис Денисов.

— После нынешнего обострения Минская группа как минимум должна обновить свою философию и направление деятельности. Последние пять лет по этому треку была стагнация, которая в итоге и привела к этому кризису, — заявил он «Известиям».

Между тем в Карабахе повторяется уже знакомый по Ливии и сирийскому Идлибу сюжет, когда переговоры о судьбе региона ведут напрямую Москва и Анкара. 30 сентября глава МИД Турции Мевлют Чавушоглу заявил, что его страна обсуждала с российской стороной возможности урегулирования конфликта в НКР по примеру совместной работы в Сирии, но решения пока нет.

# Лес — не про дрова

## Как в России будут спасать достояние страны

Дмитрий Лару, Максим Ходыкин

**В России необходимо усилить борьбу с чёрными лесорубами. Это важно не только по экономическим причинам, но и с точки зрения сохранения лесного фонда и рекультивации вырубок. Об этом «Известиям» заявили эксперты и политики, которые предлагают поднять штраф за незаконное уничтожение и транспортировку как минимум в 30 раз и примерно вдвое увеличить численность лесных инспекторов. Владимир Путин во время совещания, посвящённого развитию и декриминализации лесного комплекса, заявил: происходящее в отрасли «ни в какие ворота не лезет». Он призвал запретить вывоз из страны необработанных лесоматериалов хвойных и ценных лиственных пород. Кроме того, президент предложил запустить федеральную информационную систему лесного комплекса, а также пересмотреть подходы к работе таможни.**

Алексей Дружинин | РИА Новости

### «ХОТЬ ТРАВА НЕ РАСТИ»

Несмотря на то что в России расположена пятая часть всех лесов планеты, которые являются настоящим достоянием нашей страны, власти долгое время к лесному хозяйству относились весьма пренебрежительно. Как заявил Владимир Путин, в 1990-е годы доля РФ в мировой торговле лесной продукцией сократилась с 18 до 2%. Одной из главных причин стали серые схемы выделения лесных участков и другого рода нелегальная деятельность. Несмотря на то что ситуация улучшилась после принятия нового Лесного кодекса в 2006 году, остаётся немало острых и системных проблем, подчеркнул президент. В частности, в большинстве регионов сохраняются сугубо архаичные и потребительские подходы к использованию лесных ресурсов.

— И главенствующий принцип здесь, к сожалению, остаётся — любой ценой взять объёмы, а после — хоть трава не расти. И не растёт — ни трава, ни лес не растёт! — возмутился во время совещания глава государства. — То есть применяются так называемые экстенсивные модели, когда вырубки в основном ведутся сплошным способом, причём зачастую на низком технологическом уровне, если не сказать варварски, и полностью игнорируется задача восстановления лесов.

В этой отрасли до сих пор есть целый ряд проблем, которые требуют особого внимания государства, согласен глава комитета Совета Федерации по аграрно-продовольственной политике и природопользованию Алексей Майоров.

— Из года в год мы много леса теряем от пожаров и так называемых чёрных лесорубов. По-прежнему остро стоит проблема незаконных рубок. Также много леса экспортируем в виде кругляка, но нам необходимо переходить к глубокой переработке, — перечислил проблемы «Известиям» парламентарий.

Он отметил, что для решения этих вопросов надо примерно вдвое увеличивать численность лесных инспекторов. По его словам, эти кадры должны иметь нормальную зарплату и социальный пакет.

— Немаловажно, чтобы общественность активно участвовала в предупреждении лесных пожаров и незаконной вырубки. Сейчас экологическая повестка очень актуальна. Нам нужно, чтобы и эковолонтёры участвовали, общественные организации. Чем раньше мы будем выявлять и предупреждать, тем меньше мы будем терять леса, — добавил парламентарий.

Эта отрасль давно ждёт ужесточения наказаний для борьбы с чёрными лесорубами. Например, только в первом полугодии 2020-го правоохранители выявили 6,8 тыс. фактов незаконной рубки, то есть более 35 случаев ежедневно, сообщил «Известиям» член центрального совета Всероссийского общества охраны природы Тимур Усманов. При этом он напомнил, что леса занимают 46% территории России.

— При этом всё, что таким людям грозит, — это административные штрафы. И если за этот период сумма штрафов составила 12,3 млн рублей, то вред, причинённый лесам, достиг 3,9 млрд. Поэтому я считаю, что необходимо увеличить штраф за незаконную вырубку и транспортировку как минимум в 30 раз, — заявил эксперт. —

Константин Кокошкин | «Известия»

Также следует помнить, что зачастую чёрные лесорубы, чтобы скрыть незаконную вырубку, устраивают пожары, которые приобретают масштабы национального бедствия и помимо очевидного экономического ущерба наносят вред здоровью граждан, проживающих неподалёку.

По словам Тимура Усманова, если государство возьмёт эту отрасль под жёсткий контроль — выиграют все не только с экономической точки зрения, так как поставка обработанной древесины будет способствовать поступлению денег в бюджет, но и с точки зрения сохранения лесного фонда и рекультивации вырубок.

### «НИ В КАКИЕ ВОРОТА НЕ ЛЕЗЕТ»

Учитывая накопленные проблемы, Владимир Путин во время совещания призвал действовать макси-

# Программа — максимум

← 01 — Учитывая, что предварительное следствие в настоящее время не завершено, предоставление каких-либо дополнительных сведений преждевременно и противоречит ст. 162 УПК, — добавили в следственном управлении столицы.

Источник «Известий» уточнил: уголовное дело возбудили 23 сентября 2020 года. По словам собеседника редакции, в декабре 2009-го ФТС в лице начальника ГУИТ Алексея Шашаева заключила госконтракт с ЗАО «Ай-Теко». Компания должна была разработать и внедрить в деятельность таможенных органов интегрированные компоненты единой автоматизированной информационной системы — стоимость контракта составила 440 506 264 рубля.

Источник отметил: Алексей Шашаев мог «из личной заинтересованности» подписать акт сдачи-приёмки, что и позволило принять от ЗАО «Ай-Теко» неработоспособное программное обеспечение.

В ФТС на запрос «Известий» оперативный комментарий не предоставили. В открытом доступе сведений по указанному госконтракту не оказалось.

А вот в компании «Ай-Теко» изданию охотно раскрыли подробности проведённой сделки. Там пояснили, что техническое задание к госконтракту, включая концепцию и архитектуру системы, было разработано в 2005 году другим исполнителем.

— В рамках контракта нами были выполнены все работы по разработке систем и развёртыванию их на объектах пилотной зоны. Комплекс готовых систем мы передали заказчику, — сообщили «Известиям» в пресс-службе «Ай-Теко». — Работы принимала комиссия, в которой участвовало более десяти функциональных подразделений ФТС, а это свыше 20 ответственных специалистов. Кроме того, проводилась демонстрация компонентов разработанного ПО и обучающих материалов как для специалистов, так и на заседаниях комиссии.

### ПРИНЯТЬ И ЗАПЛАТИТЬ

В компании подчеркнули: приёмка проходила тщательно, в течение нескольких месяцев. А соответствие выполненных работ техническому заданию зафиксировано в актах, подписанных руководителями функциональных подразделений, руководством ФТС, а также Всемирным банком.

— Контракт был завершён и оплачен в 2013 году. Исходные коды разработанных систем и сопутствующие материалы переданы в фонд алгоритмов и программ ФТС России. В гарантийный период замечаний не было, — отметили в компании.

Внедрение в промышленную эксплуатацию, включая подключение источников данных, не вошло в объём выполняемых работ, добавили в «Ай-Теко».

— Неполное внедрение системы могло послужить основанием для вопросов к руководству ФТС, — считают в компании. — Как мы понимаем, это вызвано значительным объёмом изменений, внесённых в последующие годы в законодательство, связанное с таможенной сферой. В частности, вступлением России в ВТО, образованием Таможенного союза, активной деятельностью Евразийского экономического союза и необходимостью внесения организационных изменений в работу ведомства. Требовалась дальнейшая существенная модернизация используемого программного обеспечения. Но претензий к качеству и объёму ранее выполненных работ для ФТС не было и нет.

Причина сложившейся ситуации в том, что государственные структуры всегда ждали от поставщиков продукта, который способен без потери качества проработать десятки лет. Но это просто невозможно, считает гендиректор компании «Интернет-розыск» Игорь Бедеров.

— Интернет меняется постоянно, и программы должны быть гибкими. Кроме того, могло измениться законодательство по обработке данных, что делает невозможным использование разработанной программы. Поэтому у следствия и могут возникать вопросы по старым госконтрактам, — сказал «Известиям» эксперт.

Сейчас, отметил он, ситуация меняется: во многих договорах предусматриваются не только разработка и установка продукта, но и постоянное его обслуживание.

— Если программа на момент приёмки работала, то ответственность должна возлагаться на тех, кто эту приёмку проводил. В этом вопросе необходимо тщательно исследовать все обстоятельства: например, что происходило с продуктом во время

> «БЕЗ НЕОБХОДИМЫХ ЗНАНИЙ СЛОЖНО ОЦЕНИТЬ РЕАЛЬНУЮ СТОИМОСТЬ ПРОДУКТА. ИНОГДА МОГУТ ЗАЛОЖИТЬ В ПРОЕКТ МИЛЛИОНЫ ПРИ КОПЕЕЧНОЙ ЦЕНЕ. НЕРЕДКО ПРОИСХОДИТ И ПОДЛОГ ДОКУМЕНТОВ НА СТАДИИ ПРИЁМКИ РАБОТ

его эксплуатации. Иногда бывает, что руководство организации не желает снова платить разработчику программы, а просит штатных программистов внести в неё изменения, — добавил Игорь Бедеров.

Председатель Национального комитета противодействия коррупции в РФ Юрий Макеев видит проблему в слабом контроле над исполнением госконтрактов по программному обеспечению.

— Специалистов в IT-сфере не привлекают к проверке госконтракта, техзадания к нему, к поэтапному анализу выполненных работ, — сказал «Известиям» эксперт. — Кроме того, без необходимых знаний сложно оценить и реальную стоимость продукта. Иногда могут заложить в проект миллионы при копеечной цене. Нередко происходит и подлог документов на стадии приёмки работ со стороны заказчика.

### НЕ СКОРО НА СВОБОДУ

Ранее экс-глава ГУИТ ФТС Алексей Шашаев уже обвинялся в махинациях при работе с госконтрактами — на 125,8 млн рублей. В 2016 году Тверской суд Москвы приговорил его к пяти годам лишения свободы и штрафу 500 тыс. рублей. Сейчас он отбывает срок по первому делу.

По версии следствия, Алексей Шашаев и его подчинённая, замначальника отдела планирования оснащения средствами информатизации Елена Соболева, вступили в сговор с руководителями и учредителями ООО «СБЛ-Техноложис».

Отмечалось, что целью чиновников было получить выгоду на поставке программного обеспечения для ФТС. Для этого, как считают следователи, в 2012 году были выставлены такие условия тендера, что победить в нём могла только «СБЛ-Техноложис». Кроме того, была завышена и сумма контракта — с 206 млн до 322 млн рублей. 15% этих средств полагалось организаторам.

Сейчас бывшему генералу снова вменяется в вину совершение преступления по ч. 3 ст. 285 УК РФ («Злоупотребление должностными преступлениями, повлёкшее тяжкие последствия). Такие дела относятся к категории тяжких, максимальное наказание по ним — лишение свободы сроком до десяти лет.

— Учитывая, что Алексей Шашаев уже осуждён, в случае вынесения обвинительного приговора за новое преступление окончательное наказание будет назначаться по совокупности приговоров. Это означает, что, назначив наказание за последнее преступление, суд частично или полностью присоединит к нему неотбытую часть наказания по предыдущему приговору. Дальнейшее отбывание срока будет осуществляться уже по последнему решению суда, — сказала «Известиям» адвокат Татьяна Проценко.

Юрист предположила: в этот раз бывший генерал ФТС может лишиться свободы на семь лет.

Антон Новодережкин | ТАСС

Алексей Шашаев стал фигурантом ещё одного уголовного дела

# Новости

мально решительно и выстраивать эффективную вертикаль управления в лесном комплексе. По его мнению, декриминализацией отрасли надо заняться жёстко, так как то, что там происходит, «ни в какие ворота не лезет».

Прежде всего важно поставить заслон бесконтрольному вывозу необработанной древесины, уверен он. Для этого следует активнее использовать современные технологии и запустить федеральную информационную систему лесного комплекса, включающую государственный реестр в электронной форме по общим для всех субъектов РФ правилам, отметил президент.

В единой системе должен производиться учёт древесины и сделок с ней, чтобы можно было проследить всю цепочку — от рубки леса до изготовления продукции и её вывоза за пределы страны, пояснил он. По словам Владимира Путина, это позволит ликвидировать всякого рода лазейки, серые схемы, избавиться от криминальной составляющей лесного бизнеса и сделать более удобной работу добросовестных компаний. В пилотном режиме система учёта древесины и сделок с ней должна заработать 1 января 2021 года. Уже с 1 июля её использование станет обязательным, напомнил глава государства.

Создание федеральной информационной системы лесного комплекса позволит решить основные проблемы отрасли, уверен зампред комиссии Общественной палаты по экологии и охране окружающей среды Олег Дубровин.

— К огромному сожалению, даже кадастровый учёт участков лесного фонда произвели не так давно. Причём произвели его на основе аэрофотосъёмки. Те решения, которые

предложил президент, позволят оцифровать всю отрасль и эффективно использовать те ресурсы, которые у нас есть, — заявил он «Известиям».

Владимир Путин также призвал пересмотреть подходы к работе таможни и настроить её таким образом, чтобы под видом пиломатериалов не экспортировался кругляк. При этом он поручил с 1 января 2022 года ввести полный запрет вывоза из России необработанных или только для вида обработанных лесоматериалов хвойных и ценных лиственных пород. Между тем для предприятий малого и среднего бизнеса, работающих в этой нише, президент предложил запустить с 1 января 2021-го специальную программу модернизации на базе Фонда развития промышленности. Речь идёт о льготных кредитах на переоборудование производств и создание мощностей по глубокой переработке древесины.

Владимир Путин также считает необходимым запретить компаниям находиться на лесных участках с заготовительной техникой, если у них нет права на хозяйственное использование леса. Кроме того, президент предложил ввести правовой институт административного обследования лесных участков и должность главного федерального государственного лесного инспектора по региону.

Помимо этого в России нужно обеспечить благоприятные условия для инвестиций в лесной комплекс: от создания целлюлозно-бумажных и перерабатывающих производств до проектов по выращиванию лесопосадочного материала, пояснил Владимир Путин. По его мнению, большие перспективы за развитием деревянного домостроения с использованием готовых домокомплектов. Для того чтобы продвигать это направление, нужно устранить все правовые преграды, уверен он. Это важно для решения жилищных проблем граждан, а также для развития строительной индустрии, создания новых рабочих мест на предприятиях по переработке древесины.

Особое внимание президент попросил уделить и укреплению кадрового потенциала отрасли, организации современных условий труда, обеспечению работникам достойной зарплаты. В частности, он предложил распространить на них меры господдержки, которые действуют для молодых специалистов в сельской местности. В «Единой России» уже сообщили о том, что в ближайшее время намерены представить пакет поправок к Лесному кодексу по декриминализации отрасли.

# Небольшой секрет

## Прозрачность бюджета вырастет до максимума за восемь лет

**Дмитрий Гринкевич, Екатерина Виноградова**

**Секретность российской казны опустится ниже 15% впервые с 2013-го, следует из опубликованного проекта бюджета на ближайшие три года («Известия» проанализировали документ). Сумма закрытых расходов в 2021 году составит 3,2 трлн рублей, или 14,9% от общего объёма трат в 21,5 трлн. Эксперты поясняют это сокращением госпрограммы вооружений и масштабным антикоронакризисным планом, который по большей части прозрачен. Казна на следующие три года свёрстана с дефицитом в 2,8 трлн рублей. Ранее первый вице-премьер Андрей Белоусов критиковал Минфин за излишнюю консолидацию бюджета.**

### ЛИШЬ 15%

Сумма секретных и совершенно секретных расходов федеральной казны в 2021 году составит 3,2 трлн рублей, следует из проекта финансового плана страны на следующую трёхлетку. Это на 100 млрд меньше, чем было изначально предусмотрено бюджетом на 2020 год. По сравнению с ним закрытость российской казны в 2021-м упадёт почти на 2,5 п.п. — до 14,9%. Ниже 15% секретность бюджета опустится впервые с 2013 года. Тогда показатель составлял 14,1%. Максимальная закрытость была зафиксирована в 2015-м — более 21%. В последние несколько лет этот уровень стабильно держался около 17%.

Рост открытости бюджета связан прежде всего с уменьшением удельного значения расходов на оборону и нацбезопасность. В общей сложности на эти цели будет потрачено 5,6 трлн рублей в следующем году, или почти 26% от суммарного объёма госзатрат. В последней официально утверждённой докризисной версии финансового плана на 2020–2022 годы аналогичные расходы закладывались на уровне 27,4%, или 5,7 трлн рублей.

Как заявлял 16 сентября глава Минфина Антон Силуанов, правительство одобрило сокращение госпрограммы вооружений на 5%.

Кроме этого возрастут расходы на национальную экономику и социальную политику — как правило, прозрачные разделы бюджетных трат. Относительно последней версии плана они увеличатся соответственно на 17 и 4,5%, или до 3,3 и 5,6 трлн рублей.

Сегодня у бюджета объективно тяжёлые времена: если раньше ресурсов хватало на всё, в том числе на рост закрытых расходов, то теперь это не так, заявила руководитель направления «Фискальная политика» Экономической экспертной группы Александра Суслина. Ситуация такова, что траты концентрируются главным образом в открытой части — соцподдержке, здравоохранении, помощи экономике, более необходимых в пандемический кризис, чем оборонка.

Снижение закрытости, таким образом, скорее формальное и не говорит о том, что бюджет стал прозрачнее, констатировала Александра Суслина. Как только экономика восстановится, закрытая часть «отыграет» свою долю, полагает она.

В целом к нынешнему финансовому плану стоит относиться как к «бюджету выживания»: Минфин старается найти ресурсы, чтобы было на что восстанавливать экономику. Однако правительство, очевидно, поставило жёсткую задачу избежать больших трат из ФНБ, резюмировала эксперт.

Вряд ли снижение доли говорит о какой-то тенденции, согласился директор Центра структурных исследований РАНХиГС Алексей Ведев. Секретные расходы бюджета связаны с оборонными мероприятиями и программой перевооружений, и их размер может варьироваться в зависимости от планов страны.

### ФАКТОР СПРОСА

Общая сумма расходов федерального бюджета в следующем году составит 21,5 трлн рублей. Это на 300 млрд больше, чем было заложено в мартовском варианте, но ощутимо меньше, чем будет фактически потрачено в 2020-м, — по его итогам общая сумма расходов прогнозируется на сумму 23,7 трлн.

Казна на 2021-й свёрстана с дефицитом в размере 2,8 трлн рублей. Это сопоставимо с разрывом в 2017-м. Тогда дефицит был запланирован на аналогичном уровне.

В 2022–2023 годах расходы бюджета составят соответственно 21,9 и 23,7 трлн рублей. Дефицит — 1,2 и 1,4 трлн. Несмотря на довольно ощутимое превышение расходов над доходами, бюджет фактически будет крайне консервативным.

Как говорил ранее Антон Силуанов, кроме сокращения госпрограммы вооружений на 5% трёхлетний финансовый план предполагает оптимизацию на 10% всех «незащищённых» статей расходов (не связанных с обязательствами перед населением). Ещё одна мера по секвестру бюджетных ресурсов — отказ от индексации зарплат чиновникам в 2021 году. В общей сложности экономия составит примерно 1 трлн рублей ежегодно.

Ранее за излишнюю консервативность Минфин критиковал первый вице-премьер Андрей Белоусов. Бюджетная консолидация исключает государственный спрос как фактор роста в течение ближайшего года — на самом деле двух лет.

Виталий Белоусов | РИА Новости

**Общая сумма расходов бюджета в следующем году составит 21,5 трлн рублей. Это на 300 млрд больше, чем было заложено в мартовском варианте, но ощутимо меньше, чем будет фактически потрачено в 2020-м, — 23,7 трлн**

Это означает, что факторы частного спроса, такие как потребление, инвестиции, экспорт, должны расти с опережающим темпом по отношению к ВВП, констатировал замглавы кабмина, выступая на правительственном часе в Совете Федерации.

По словам первого вице-премьера, расходы бюджета в следующем году снизятся более чем на 1 трлн рублей (он оценил их в 22,6 трлн), или на 10% в реальном выражении с учётом роста расходов на обслуживание госдолга.

Впрочем, важен не столько объём госрасходов, сколько их эффективность, уверен аналитик «Фридом Финанс» Валерий Емельянов. Например, учитывая то, как исполняются нацпроекты, ребалансировка статей особых проблем не вызовет, уверен он.

— В 2019-м бюджет нацпроектов был освоен на 90%, и 150 млрд сэкономленных средств перенесли на 2020-й. По итогам этого года невостребованными окажутся ещё около 200 млрд, — предположил эксперт.

Минфин, по его мнению, действует на опережение: откладывает долгосрочные проекты, а освободившиеся деньги направляет на более насущные статьи федерального бюджета. Например, на поддержку населения и бизнеса в период кризиса, пояснил Валерий Емельянов.

# Припомним, оскорбим

## Во что вылились первые дебаты Трампа и Байдена

**Алексей Забродин**

**Первые из трёх предвыборных дебатов Дональда Трампа и Джо Байдена завершились разгромной победой взаимных оскорблений над здравым смыслом. По данным CBS News, 69% американцев сочли поединок республиканца и демократа «раздражающим», и лишь 17% разглядели в нём «информативность». В целом опросы американских СМИ отдали победу бывшему вице-президенту США, однако, судя по разрыву между кандидатами, речь скорее идёт о выражении партийных предпочтений зрителей, нежели о реальной оценке ораторского мастерства политиков.**

### СЛОВА-ТО КАКИЕ

«Пожалуйста, уведите детей от экранов телевизоров» — похоже, такое предупреждение впору было ставить перед началом дебатов Трампа и Байдена. Конечно, словесная дуэль кандидатов в президенты США — всегда шоу, которое зачастую сопровождается и колкостями, и определённой долей взаимных оскорблений. Но ночь на 30 сентября превратилась в настоящий хит-парад полупечатных выражений. По оценкам американских СМИ, это были самые грязные дебаты в истории страны.

Казалось бы, программа схватки кандидатов была чётко расписана: шесть 15-минутных отрезков, посвящённых достижениям каждого из противников; пандемии; выдвижению Дональдом Трампом на должность судьи Верховного суда консервативного юриста Эми Кони Барретт; состоянию американской экономики; прозрачности выборов; а также расовому вопросу и насилию в американских городах. Однако битвы стратегий — как сделать Америку снова великой, сохранить или преумножить это величие — не случилось.

Вместо этого Джо Байден, например, назвал Дональда Трампа «щенком Путина» (хотя международная тематика вообще не была среди заявленных тем) и предложил республиканцу «заткнуться». А действующий президент довольно грязно намекал на деменцию у демократа и даже назвал его «номером два», то есть смешал противника, используя американский сленг, с весьма определённой субстанцией. Политики перебивали друг друга (справедливости ради, в этом больше преуспевал Трамп), парировали атаки выражениями из разряда «ты всё врёшь» и явно заставляли модератора — ведущего телеканала Fox News Криса Уоллеса — нервничать и краснеть. Другими словами, если бы Америка и весь небезразличный мир 29 сентября наблюдали между Дональдом Трампом и Джо Байденом рэп-батл или трэш-ток бойцов ММА накануне выхода на ринг, то это представление можно было бы признать успешным.

Но речь шла о политиках, которые должны были вроде бы убедить избирателей, почему именно их программа лучше и спасительнее для Америки. Неудивительно, что сразу по завершении дуэли все первым делом принялись обсуждать не что, а как было сказано.

Согласно CBS News, 48% отдали победу Джо Байдену, 41% — Дональду Трампу, 10% решили, что этот вечер закончился вничью. Схожие расклады дают и другие СМИ. Таким образом, каких-то корректив в расстановку сил стартовые дебаты — во всяком случае при первом рассмотрении — не внесли. Большинство общенациональных опросов последних месяцев демонстрирует примерно такие же цифры. Тон дискуссии сочли позитивным лишь 17% американцев, столько же назвали их «информативными». У 69% зрителей после просмотра поединка осталось чувство «раздражения», 31% счёл их «развлекательными», а у 19% ничего, кроме пессимизма, они не вызвали.

### БУДЕТ БОЛЬШЕ

В октябре — 15-го и 22-го числа — республиканец и демократ снова сойдутся в словесной дуэли. И, несмотря на результат первых дебатов, второй и третий раунды спарринга очень важны для предстоящих 3 ноября выборов. Дональд Трамп, столкнувшийся с падением любовно взращённой им до пандемии коронавируса экономики, остро нуждается в мобилизации электората и перетягивании на свою сторону неопределившихся избирателей. Согласно последним опросам, Джо Байден опережает республиканца в общенациональном масштабе в среднем на 6%. В колеблющихся штатах дела у нынешнего хозяина Овального кабинета тоже идут пока не слишком гладко. Однако факт в том, что Байден по-прежнему сохраняет преимущество, а значит, Трампу нужно сделать рывок, если, конечно, он не хочет уже чуть больше чем через месяц паковать чемоданы в Белом доме.

По мнению эксперта The Atlantic Council, профессора Андерса Ослунда, победителем нынешних дебатов вышел Джо Байден, хотя «каждая из сторон думает, что выиграл её кандидат». Причина поражения Трампа 29 сентября (а с этим согласны большинство СМИ и экспертов) — в его излишней агрессии и постоянных попытках перебить и прервать оппонента, пояснил политолог «Известиям». Он отметил, что «Байден был содержательным», но «к сожалению, выглядел старым и был слишком вежлив».

— Я думаю, Трамп больше заинтересован в последующих дебатах, потому что ему надо догнать Байдена, в то время как Байдену необходимо избежать ошибок. Возможно, с этим и связана его осторожность, — сказал эксперт.

Если же говорить непосредственно о дебатах, то их можно было разглядеть в самом начале и в самом конце шоу, считает президент Американского университета в Москве Эдуард Лозанский.

— Первый вопрос модератора Криса Уоллеса был о номинации Трампом Эми Кони Барретт в Верховный суд, а последний — о признании кандидатами результатов выборов, что в конечном счёте и с большой вероятностью будет также решаться в Верховном суде, — напомнил «Известиям» политолог.

Дело в том, что место в Верховном суде (ВС) США стало вакантным 18 сентября — после смерти от рака 87-летней Рут Бейдер Гинзбург. 29 сентября Трамп направил в сенат кандидатуру Эми Кони Барретт на должность члена ВС. Учитывая, что федеральные судьи в Америке назначаются пожизненно по представлению президента, Трамп хочет успеть утвердить «республиканского» судью. Всего в ВС — девять судей, пять из пока действующих восьми были назначены республиканскими президентами, двое из них — нынешним главой Белого дома. Демократы утверждают: заполнение такой ценной вакансии должно произойти уже после 3 ноября новоизбранным хозяином Овального кабинета.

Трамп во время дебатов пояснил: сейчас президент — он, а республиканское большинство в сенате — выбор американских избирателей. Поэтому все претензии демократов — пустые разговоры.

Что же касается мирной передачи власти, то нынешний лидер США не собирается признавать итоги выборов, если увидит «десятки тысяч подтасованных бюллетеней».

— Опросы отдают небольшой перевес Байдену. И надо отметить, что он вопреки ожиданиям держался уверенно и часто улыбался, в то время как Трамп постоянно выглядел нахмуренным. В тяжёлые времена, которые переживает страна, людям хочется услышать что-нибудь приятное, но ни один не проявил хотя бы элементарного чувства юмора, что всегда лучше запоминается, — подвёл итог ночи Эдуард Лозанский.

Таким образом, в противостоянии Трампа и Байдена сохраняется статус-кво. Демократ лидирует, республиканец догоняет. И, чтобы изменить ситуацию, действующему президенту надо сделать выводы после первых дебатов. Судя по всему, битва оскорблений к корректировке раскладов вряд ли приведёт.

# Общество

## Квартирная премия

← 01 С 2015 года выплаты стали рассчитывать на основе кадастровой цены, напомнил он. Теперь коэффициент 0,1–0,5% в зависимости от региона умножается на кадастровую стоимость квартиры, и от этой суммы вычитается цена 20 кв. м жилья, сообщила член совета по оценочной деятельности при Минэкономразвития, управляющий партнёр компании «Профессиональная группа оценки» Ирина Комар.

Кадастровая переоценка проводится не реже чем раз в пять лет и не чаще чем раз в три года во всех субъектах, кроме городов федерального значения (Москва, Петербург, Севастополь). Для них этот срок составляет два года, отметил директор координационного центра ОНФ по восстановлению экономики Илья Сёмин.

Зачастую люди понимают, что их квартиру по ошибке оценили дороже, чем она стоит на самом деле, только после получения счёта для уплаты налога. Чтобы оспорить сумму, необходимо самостоятельно получать выписку в Росреестре, а затем обращаться к оценщику и подавать заявление в специальную комиссию по разрешению споров. Также существует возможность изменить оценку жилья в судебном порядке, указала управляющий партнёр компании «Метриум» Мария Литинецкая.

Сегодня предварительные результаты оценки размещаются на региональных правительственных сайтах в виде единого отчёта по всему субъекту примерно на месяц. Но гражданам сложно найти в таком объёме информации свою квартиру. Оспорить предварительную оценку гораздо проще, чем окончательную: для этого достаточно обратиться в ГБУ, проводившее работы, и представить подтверждающие документы о реальной стоимости, сказала Ирина Комар.

В связи с этим ОНФ обратился к вице-премьеру РФ Виктории Абрамченко с предложением лично рассылать россиянам предварительную переоценённую кадастровую стоимость их квартир (в кабинет на сайте госуслуг).

— Таким образом, если бы гражданин мог в удобной форме своевременно видеть именно предварительные результаты оценки своей недвижимости, это позволило бы ему оперативно корректировать её результаты на этом этапе, а значит, и снижать будущий налог на имущество, — сказал Илья Сёмин.

Представитель вице-премьера Виктории Абрамченко сообщила «Известиям», что письмо получено и будет направлено в профильные ведомства для проработки.

— Предложение правильное и своевременное, зачастую при переоценке кадастровой стоимости совершаются ошибки. Обычно стоимость завышается на 20–30%, и, как правило, это касается частных домов, которые сложно оценить, а также земельных участков, — сказал председатель Российского союза налогоплательщиков, член Общественной палаты РФ Артём Кирьянов.

При снижении переоценённой стоимости пропорционально можно уменьшить и сумму налога, подчеркнул вице-президент Палаты налоговых консультантов России Геннадий Сандырев. Иногда стоимость завышается и вдвое, и в десятки раз, именно поэтому гражданам важно заранее знать, как оценили их недвижимость, указала Ирина Комар. В числе самых вопиющих случаев — завышение кадастровой цены крупного земельного участка в регионе в 2 тыс. раз, рассказал Геннадий Сандырев.

По данным Ильи Сёмина, суммарная величина кадастровой стоимости объектов недвижимости по итогам рассмотрения заявлений за 2019 год снизилась примерно на 30%. В прошлом году в судах по обращениям физических и юридических лиц было инициировано более 22 тыс. споров по этому вопросу. Суммарная величина кадастровой стоимости была снижена с 1,7 трлн до 964,20 млрд рублей, добавил Андрей Колочинский.

### ПОПРАВКА НА ВИРУС

Также в ОНФ предлагают ввести поправочный коэффициент при оценке недвижимости в этом году в связи с коронавирусом. Или мораторий на повышение кадастровой стоимости по итогам переоценки в 2020-м по сравнению с действовавшей ценой в 2019-м.

Дело в том, что за основу берутся данные на январь, затем примерно до сентября продолжается процедура оценки всех объектов, и в сентябре-октябре предварительная стоимость размещается на региональных правительственных сайтах, сказала Ирина Комар.

Это значит, что за основу взяты данные до начала коронакризиса, пояснил Геннадий Сандырев. При этом с марта стоимость недвижимости снизилась, в первую очередь коммерческой (помещения стрит-ритейла, офисы) — в среднем на 20–30%, отметила Ирина Комар. В некоторых регионах понизилась и стоимость жилья, добавил Артём Кирьянов.

В связи с этим стоит не только ввести поправочный коэффициент или оставить цены прошлого года, но и провести массовую переоценку недвижимости по всей стране в 2021 году, уверен Артём Кирьянов.

В Минфине сообщили, что в ведомство пока не поступали такие предложения. 334-ФЗ (от 03.08.2018) устанавливает коэффициент 1,1, ограничивающий рост налога по кадастровой стоимости не более чем на 10% ежегодно. Учитывая это, установление поправочного коэффициента, применяемого при определении кадастровой стоимости, представляется излишним, считают в министерстве.

В Минстрое на запрос «Известий» на момент публикации не ответили.

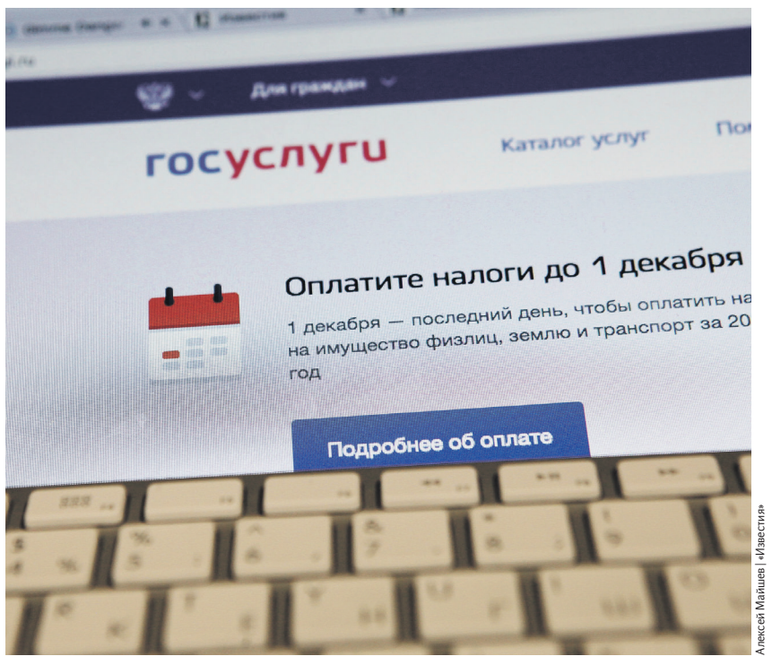

Алексей Майшев | «Известия»

## От суммы не зарекайся

### Банки ищут способы не возвращать страховки

Александр Полегенько | «Известия»

Анна Каледина

**Банки могут использовать наработанные ранее уловки, чтобы обойти новый закон, защищающий заёмщиков от навязывания страховок. Такие выводы сделали специалисты Международной конфедерации обществ потребителей (КонфОП), проанализировав работу кредитных и страховых организаций, а также слабые места 483-ФЗ, который вступил в силу 1 сентября. Этот документ обязывает банки возвращать заёмщикам часть страховой премии при полном досрочном погашении кредита, а также даёт клиенту право вернуть страховку в течение 14 дней после заключения договора (так называемого периода охлаждения). Например, большой «потенциал» в этом смысле у страховок, как бы не имеющих прямого отношения к выданному кредиту. Защитники прав потребителей не исключают, что в дальнейшем они обратятся к ЦБ с рядом предложений об усовершенствовании законодательства.**

### ОТОРВАЛИСЬ ОТ НОРМЫ

Как отметил председатель правления КонфОП Дмитрий Янин, благодаря закону (483-ФЗ) появились важные изменения — прежде всего право вернуть часть страховой премии при полном досрочном погашении кредита (ранее банки рассматривали такие заявления граждан по собственному усмотрению). Кроме того, в законе закрепляется период охлаждения (14 дней после подписания документов), в том числе для договоров коллективного страхования. В своё время именно эта уловка — когда в качестве страхователя выступала кредитная организация, а не заёмщик — позволила банкам обходить указание регулятора о возврате страховки.

Пока жалоб на отказы в выплате неизрасходованной части страховой премии со стороны «досрочников» и тех, кто решил воспользоваться периодом охлаждения, много, отметили в КонфОП. Правда, как объяснили «Известиям» во Всероссийском союзе страховщиков (ВСС), проблема в том, что не все изучили сам документ.

— Многие не обратили внимания, что закон распространяется только на отношения, которые возникли после 1 сентября этого года. Или на то, что для возврата страховой премии необходимо полное погашение кредита, — прокомментировал вице-президент ВСС Виктор Дубровин.

Положения закона будут применяться к договорам, заключённым после его вступления в силу, соглашаются в КонфОП. Вместе с тем там считают, что, несмотря на принятие 483-ФЗ, некоторые страховщики и кредиторы попытаются найти основания не возвращать заёмщикам деньги. Прежде всего у защитников прав потребителей вызывает опасение практика, по которой уже наработан приличный опыт. Имеются в виду многочисленные случаи, когда заёмщику продают страховку жизни и банк выступает выгодоприобретателем в части остатка по кредиту, а по остальной сумме бенефициаром становится страхователь.

— В таком случае страховка оказывается как бы оторванной от кредита, и его досрочное погашение не может стать основанием для разрыва отношений со страховой компанией, поскольку полис продолжает действовать и после полного расчёта с банком, — объяснили в КонфОП.

То есть страховка в таком случае является постоянной величиной, даже если долг уменьшился или его погасили полностью.

Глава КонфОП рассказал об одном из наиболее ярких случаев, который сейчас находится в работе у юристов конфедерации. Страховка оформлялась на всю сумму долга по ипотеке (7,8 млн рублей), а не на его остаток. Когда в 2020 году заёмщик в возрасте 38 лет скончался от коронавируса, осталась задолженность в размере 4 млн рублей.

— По 4 млн рублей выгодоприобретателем является банк, а 3,8 млн должны получить наследники (жена с тремя малолетними детьми, старшему из которых шесть лет), которые законно требуют, чтобы страховая компания, выплатив остаток по кредиту, отдала им положенную сумму. Но страховая требует от них собрать какое-то неимоверное количество документов и справок, что не предусмотрено правилами страхования, — описал реальную историю из жизни Дмитрий Янин.

В итоге женщине, основные доходы которой составляют пособия на детей и пенсия по потере кормильца, сейчас приходится вносить ежемесячные пла-

## Всё коту масленица

### В России не будут штрафовать за нечипированных животных

Наталья Башлыкова

**Минсельхоз передумал вводить штрафы для россиян за отсутствие маркировки домашних животных. Пока вопрос об установлении мер взыскания преждевременный, сообщили «Известиям» в ведомстве. Там полагают, что сначала необходимо принять законопроект, который будет регулировать эти нормы. В министерстве также обратили внимание на то, что положения новой редакции документа в первую очередь направлены на сельскохозяйственных животных. Категорически против штрафов, о которых этим летом объявило министерство, выступают в Госдуме. В то же время депутаты поддерживают законопроект в части введения учёта животных. Эксперты считают, что в обществе не только штрафы, но и сам факт маркировки будет воспринят отрицательно.**

### БЕЗ КОНКРЕТНОГО ПЕРЕЧНЯ

Минсельхоз пока откажется от введения штрафов за немаркированных и неучтённых животных, которые ранее были объявлены ведомством в связи с разработкой законопроекта «О внесении изменений в отдельные законодательные акты РФ в части совершенствования правового регулирования отношений в области ветеринарии». За неисполнение требований по чипированию ещё в августе ведомство предлагало ввести административную ответственность, по которой сумма штрафов для граждан могла составить от 500 до 1 тыс. рублей.

— В связи с тем что принятие ветеринарных правил маркирования и учёта животных возможно лишь после принятия законопроекта, Минсельхоз России считает преждевременным поднимать вопрос привлечения к ответственности лиц за нарушение данных правил, — пояснили «Известиям» в пресс-службе ведомства.

Также там уточнили: в первую очередь положения новой редакции законопроекта направлены на сельскохозяйственных животных. «Документ не содержит конкретного перечня животных, подлежащих маркированию. Данный перечень будет утверждаться правительством РФ», — пояснили в министерстве, отметив, что сроки учёта по видам питомцев также станет утверждать кабмин.

В Минсельхозе добавили, что сейчас концепция законопроекта предусматривает установление таких процедур, как маркирование и учёт животных, которые вводятся в целях обеспечения прослеживаемости продукции животноводства, предотвращения распространения заразных болезней, а также для выявления источников и путей распространения их возбудителей.

— Вся информация о животных будет содержаться в единой государственной информационной системе, что тоже облегчит вопросы лечения и содержания животных. Данная процедура будет также способствовать установлению владельцев животных, — пояснили «Известиям» в ведомстве.

Неизменными остались и нормы о том, что маркировать животных россиянам придётся за свой счёт, а вид идентификации они вправе выбрать самостоятельно из тех, что будут предусмотрены ветеринарными правилами. Предполагается, что наряду с чипированием могут использоваться бирки, татуировки, тавро, кольца, ошейники и другие способы.

Это уже не первая редакция законопроекта, которая готовится министерством, но до сих пор не нашедшая поддержки в кабмине. Как рассказали «Известиям» в Госдуме, на заседании президиума фракции «Единой России» с участием главы Минсельхоза Дмитрия Патрушева его заместитель Иван Лебедев сообщил: документ доработан и согласован с различными общественными организациями. Как пояснил «Известиям» глава комитета ГД по экологии и охране окружающей среды Владимир Бурматов, депутатов заверили: до 15 октября законопроект будет внесён в правительство РФ, а затем поступит в Госдуму.

— Мы пока законопроекта не видели. Судить о нём сможем, только когда кабмин официально внесёт его в Думу. Если в нём будут предложения, которые мы ранее сформулировали, то я буду этому рад. Одно из них — нельзя вводить штрафы до того момента, как будут созданы условия для граждан и их питомцев. Иначе всё это приведёт к массовому отказу от животных, — пояснил парламентарий.

Второе требование депутатов: внесение в единую базу питомцев для граждан должно быть бесплатным, чтобы на этом не создавался дополнительный рынок услуг. В то же время депутат убеждён: обязательная идентификация домашних животных необходима, поэтому такой закон принимать нужно. Например, эта процедура значительно облегчит и ускорит поиски пропавшего питомца.

— Это же ненормально, когда сбежавшего кота ищет целый город. Нормально, когда он попадает в службу отлова, там смотрят базу данных и по метке или чипу сразу возвращают хозяину, — отметил Владимир Бурматов.

### ЗА ЧТО ПЛАТИТЬ

В других фракциях Госдумы к наказанию также отнеслись отрицательно.

— Штрафами мы уже людей замучили. Зарплаты не повышаются, а наказания за всё только усиливаются. В советское время никаких штрафов не было, ходил один ветеринар и делал на селе свою работу. А что касается наказания за домашних кошек и собак, то этого я вообще не понимаю, — заявил «Известиям» зампред фракции КПРФ Валентин Шурчанов.

Зампред комитета Госдумы по экологии и охране окружающей среды, член фракции ЛДПР Кирилл Черкасов считает, что маркировка не должна вводиться Минсельхозом, так как он не подготовил нормативно-правовую базу.

— Без неё нельзя внести изменения в КоАП, поэтому вопрос наказания не может сейчас обсуждаться. Сегодня коллизия заключается именно в этом. Когда они эту базу подготовят, мы сможем с экспертами и специалистами обсуждать, для каких видов животных и каких хозяев возможны меры взыскания, — пояснил «Известиям» парламентарий.

По его мнению, россиянам нужно дать три года переходного периода, чтобы они могли привыкнуть к новым нормам, а уже потом вводить штрафы.

— Мы вообще против данного законопроекта. Маркировка — это чрезмерная мера, которая ляжет обременением на граждан, но при этом не решит ни вопрос налогообложения, ни вопрос безопасности и предотвращения болезней. Ведь документ не распространяется на бездомных и диких животных, — заявил «Известиям» первый зампред фракции «Справедливой России» Михаил Емельянов.

Глава Политической экспертной группы Константин Калачёв также считает, что россияне могут просто не понять нового законопроекта и будут против не только штрафов, но и самого факта идентификации. Уже известно, что маркировка и чипирование не станут бесплатными, для многих людей это может оказаться поводом к тому, чтобы расстаться с домашними питомцами, убеждён эксперт. По его мнению, очевидно также, что нововведение ударит по социальному самочувствию общества.

## Реклама на паузе

### Минцифры готовит закон о блокировке телефонного спама

Анна Устинова

**Граждане смогут защитить себя от звонков спамеров. Абонентов собираются наделить правом обращаться к оператору связи с требованием о блокировке рекламных номеров. Соответствующий проект изменений в закон «О связи» разработало Минцифры («Известия» ознакомились с его предварительным вариантом). Эксперты же предлагают в новый документ включить и создание единого реестра телефонов граждан, несогласных с получением спам-звонков. Предполагается, что Роскомнадзор будет передавать список в компании и в случае нарушения ими запрета вводить штрафы. Минцифры готово рассмотреть инициативу на ближайшем заседании рабочей группы с Роскомнадзором.**

### СПАМНЫЙ ИНСТИНКТ

В пресс-службе Минцифры «Известиям» уточнили, что над проектом изменений в закон «О связи» работает межведомственная группа, в состав которой также входят представители МВД, ФСБ, Роскомнадзора, Банка России, операторов связи и финансово-кредитных организаций. Пока все заинтересованные стороны ведут обсуждения, и окончательного облика документа нет.

Согласно проекту, с которым ознакомились «Известия», абонент сам может обратиться к оператору связи с требованием о блокировке номера спамера. Сотовая компания передаст сведения в специальную систему, которую будет вести Роскомнадзор. В случае подтверждения спама номер в течение суток занесут в перечень и заблокируют.

Появление дополнительной структуры, именуемой в проекте системой проверки, повлечёт для операторов дополнительные расходы и не приведёт к желаемому результату, предупредил источник «Известий» на телеком-рынке.

Ещё один собеседник из отрасли связи опасается, что инициатива может превратиться в способ шантажа компаний возможностью заблокировать их телефоны. Ведь ответственности за «ложное», но хорошо оплаченное конкурентом сообщение, не предусматривается, подчеркнул он.

В предложенном варианте законопроекта содержатся моменты, которые могут вступать в противоречие с нормами о защите тайны связи, говорит представитель МТС Алексей Меркутов. Оператор предлагает отдельно прорабатывать вопросы защиты от спама или мошенников. По его словам, перед принятием норм о блокировке целесообразно провести эксперимент по апробации технических решений, разработанных операторами связи.

> **Абонент сможет оставить на портале госуслуг заявку о том, что не хочет получать рекламные звонки. Пожелания примет к сведению оператор связи и передаст их в Роскомнадзор**

В «ВымпелКоме» считают необходимым тщательно проработать механизмы анализа звонков, выявляющих спам, мошенничество или сообщения о ложной террористической угрозе. Неаккуратность может повлечь за собой ущемление прав добросовестных пользователей, предупредили в компании.

В «Ростелекоме» и «МегаФоне» подтвердили своё участие в рабочей группе. В Tele2 воздержались от комментариев.

В Сбере сочли преждевременным давать комментарии по готовящемуся документу. А в ВТБ заявили: необходимо внести изменения, которые касаются запрета на совершение звонков SIP-телефонии с возможностью подмены телефонного номера.

В «Тинькофф» выразили заинтересованность в разработке законопроекта с учётом технических возможностей компаний. А президент Ассоциации региональных операторов связи Юрий

# Общество

тежи, чтобы не допустить просрочки, добавил он.

## СВОЕВРЕМЕННЫЙ ОТКАЗ

Кроме того, уже сейчас есть случаи, когда условия договора со страховой компанией не предусматривают возврата премии при досрочном расторжении договора после окончания действия периода охлаждения, отметили в КонфОП.

— Новые нормы 483-ФЗ не учитывают такую распространённую практику, как частичное досрочное погашение кредита. Считаем, что в данном случае было бы правильным делать перерасчёт страховой премии по итогам 12 месяцев пропорционально незапланированному уменьшению суммы долга в течение года (страхового периода), — сообщил Дмитрий Янин.

Фактически это означает, что снижение суммы кредита при частичном досрочном погашении никак не влияет на сумму страхования. Кроме того, защитники прав потребителя обращают внимание на то, что многие банки берут полную стоимость страхования после заключения договора на многолетние кредиты, притом что со временем остаток долга уменьшается, поэтому должна уменьшаться и оплата страхования.

Как считает эксперт Национального центра финансовой грамотности Алексей Родин, изменения в законодательстве по регулированию страхования при оформлении кредитов давно напрашивались.

— При оформлении кредита банки навязывают страхование с повышенной страховой премией отчасти потому, что таким образом они увеличивают свою прибыль, — отметил он.

Тем более когда доходы от страхования жизни и здоровья заёмщиков в этом году впервые за всю историю наблюдений сократились в годовом выражении. Как отмечается в последнем обзоре ключевых показателей деятельности страховщиков, по итогам второго квартала 2020 года величина премий по страхованию жизни заёмщиков сократилась почти на треть — до 16,1 млрд рублей, объём взносов по страхованию от несчастных случаев и болезней снизился на 18,9%, до 39 млрд рублей.

По мнению Алексея Родина, закон, нормы которого действуют уже месяц, хотя и нужный, но сырой. Если его доработать, права заёмщика будут защищены лучше, чем сейчас. При этом эксперт уверен, что и самим клиентам нужно проявлять более активную позицию. Например, он напомнил, что по подавляющей части кредитов (исключение составляет страхование недвижимости при ипотеке) страховка обязательной не является, поэтому от неё можно отказаться.

— Многие банки в таком случае увеличивают процентные ставки по кредиту. Это надо учитывать. Но зачастую увеличение ставки для заёмщика выгоднее, нежели оплата страхования, поскольку стоимость страховки может в 10 раз превышать рыночные цены, — пояснил Алексей Родин.

Как советует эксперт, если заёмщик сам хочет застраховать свою жизнь, здоровье или риск потери работы, чтобы его родственники в сложной ситуации не оказались вынуждены выплачивать кредит, то может сделать это самостоятельно, что на порядок дешевле, да и условия более гибкие.

— По мере накопления статистики, которая складывается из обращений в КонфОП, а также мониторингов состояния защиты прав потребителей, которые регулярно проводит наша организация, мы не исключаем возможности обращения к ЦБ РФ с рядом предложений, — подчеркнул Дмитрий Янин.

В пресс-службе Центробанка «Известиям» заявили, что в рамках поведенческого надзора следят за выполнением новых норм, но пока не видят всплеска жалоб по этому поводу или попыток обхода законодательства. При этом регулятор считает целесообразным оценивать достаточность введённого регулирования после формирования судебной и правоприменительной практики.

В то же время, подчеркнули в ЦБ, более 90% всех отказов от страховки происходит в период охлаждения. Согласно нормам нового закона, в этом случае заёмщику должна возвращаться полная сумма, уплаченная банку за подключение к договору коллективного страхования, включая как страховую премию, так и любые платежи и комиссии.

МНЕНИЕ

# Как накопить дать

Глеб Щелкунов

**Анна Каледина**

**Обозреватель «Известий»**

**В среду правительство внесло в Госдуму законопроект, который предполагает продление моратория на пенсионные накопления до 2023 года. Подготовлен он, как отмечается в пояснительной записке, «с учётом социально-экономической ситуации и в целях обеспечения бюджетной стабильности». Правда, эта мера, которая действует с 2014-го, не отменялась и в период профицитного бюджета. Но кого беспокоят эти пустяки.**

Мораторий — не путать с заморозкой, которая предполагает обратный процесс, — означает, что 6% взносов, которые работодатель переводит на формирование накопительной части, вливается в общий страховой котёл и идёт на выплаты текущим пенсионерам. Раньше этими средствами, пусть и виртуальными, люди могли управлять сами — переводить в негосударственные пенсионные фонды и управляющие компании, которые, на их взгляд, смогут распорядиться деньгами в наилучшем виде. Получалось не всегда, но создавалась иллюзия, что мы сами влияем на размер будущей пенсии — по крайней мере в части небольшой прибавки.

Но «не жили хорошо, нечего и начинать». Мораторий из временной меры 2014 года превратился в постоянный инструмент пополнения (а скорее латания) бюджета. Вот и сейчас предполагается сэкономить на трансфертах в ПФР порядка 670 млрд рублей. Как вы понимаете, за несколько лет бережливость оценивается уже в триллионах.

Начав со второй части Марлезонского балета, перенесёмся всё же в первую. Накануне внесения законопроекта Федерация независимых профсоюзов России опубликовала письмо председателю правительства Михаилу Мишустину с ключевым предложением вывести накопительную часть из системы обязательного пенсионного страхования (ОПС). Совпадение? По сути, профсоюзные деятели считают необходимым оформить де-юре то, что уже существует де-факто. Проще говоря, «временный» мораторий сделать правилом. «По просьбе граждан поднять цены», как по мне.

Удивительно не только то, что профсоюзы, которые должны отстаивать трудовые права граждан, инициируют лишение этих граждан права иметь хотя бы иллюзию управления своим будущим благосостоянием. Поражает аргументация, которую приводит ФНПР. Как отмечается в письме, профсоюзы негодуют, что при расчёте выплат накопительной части пенсии используется так называемый ожидаемый период — своего рода период дожития.

Возмущение профсоюзов вызывает то, что этот параметр с каждым годом увеличивается и в 2021 году должен быть доведён до 22 лет. Даже учитывая, что для накопительной части сохранили старый пенсионный возраст (55 и 60 лет для женщин и мужчин соответственно), далеко не у всех есть шанс полностью получить свои накопления. Логично? Вполне.

Кроме того, ожидаемый период выплаты или период дожития выведен из страховой части, подчеркнули в ФНПР. При этом там, правда, умолчали, что исключён он в связи с введением пенсионной формулы, вопросов к которой тоже немало. Но это, как говорится, совсем другая история. Вернёмся к накоплениям.

Во-первых, из-за мораториев и отсутствия притока в систему новых средств средний счёт застрахованных лиц составляет немногим более 75 тыс. рублей. Это означает, что примерно 90% людей до 2030 года смогут получить свои накопления в виде единовременной выплаты. Так положено по закону: если размер накопительной пенсии составляет 5% и менее по отношению к сумме страховой пенсии по старости, то его сразу выдают «на руки». Ожидаемый период выплаты с этой точки зрения представляется обстоятельством ничтожным и не заслуживает ни возмущения, ни «суеты вокруг дивана».

Во-вторых. Хорошо, давайте признаем несовершенство параметра по ожидаемому дожитию. Почему же профсоюзы предлагают не изменить его, не установить гибкие правила получения накопительной части, а именно вывести накопительную часть из ОПС? Почему пытаются бороться с грязной водой выплёскиванием младенца? «Уважаемые граждане пассажиры, не тяжело ли вам нести багаж? Давайте мы его изымем и всем будет легче». Логично? Не думаю. Популярная мера? Вряд ли.

Хотя бы потому, что рынок пенсионных накоплений — это 76 млн граждан, почти 4,7 трлн рублей. И что делать с уже сформированными пенсионными накоплениями? Уже звучали предложения об изъятии, национализации и т.д. Получается, к этому всё и идёт? Ведь когда из окна Овертона начинает сквозить упомянутыми предложениями, за буквой А, скорее всего, последует и буква Б.

Не буду вдаваться в технические подробности, что изъятие с рынка ценных бумаг триллионов рублей — это финансовый коллапс. Рассмотрим проблему на бытовом уровне. Проблему сформированных накоплений с 2016 года пытаются решить Минфин и Центробанк, предложив за это время индивидуальный пенсионный капитал и гарантированный пенсионный капитал (ГПК), который сейчас стал планом, то есть ГПП. История длится так давно и обросла таким количеством изменений, добавлений, что уже напоминает анекдот.

Народная мудрость гласит: нет ничего более постоянного, чем временное. Но в данном контексте с этим согласиться трудно. Деньги, инвестиции любят стабильность и постоянство, иначе ни у кого не возникает мотивации использовать эти средства на перспективу. «Изи кам — изи гоу», поэтому пенсионные фонды в условиях отсутствия поступлений и непонятной перспективы уже сформированных накоплений живут одним днём, пытаются по максимуму использовать оказавшиеся в их распоряжении средства. Выжать, так сказать, до последней капли.

Да, большинство из них показывает доходность выше инфляции. А кто-то и вовсе по итогам 2018 года разнёс убытки по счетам клиентов, да ещё комиссию взял за свой доблестный труд. Я лично лишилась 10% пенсионных накоплений. Да, обещают компенсировать, но кто знает, какие перемены произойдут за отведённое на это время.

Когда общаешься с участниками пенсионного рынка, создаётся полное ощущение, что для себя историю с накоплениями они уже похоронили и настроены на развитие негосударственного пенсионного обеспечения. Добавят туда накопления — отлично. Нет — хуже, но терпимо. А вот готовы ли люди лишиться своих пенсионных накоплений даже в плане перевода моратория на постоянную основу? Сомнительно. Как и то, что за 18 лет постоянной смены правил мы уже мало верим даже в перспективы «виртуальной» прибавки к пенсии. О каких добровольных взносах из своей зарплаты в этой ситуации идёт речь? Ни о каких, собственно. Разве нет?

Домбровский к недостаткам документа отнёс включение в одно понятие «спам» трёх различных явлений — рекламу, мошеннические действия (фрод) и ложные сообщения о терроризме.

«Известия» также направили запросы в Роскомнадзор, МВД, ФСБ, Центробанк, ВТБ, Альфа-банк и Райффайзенбанк.

## АНТИСПАМНЫЙ РЕЕСТР

Законопроект Минцифры — это давно назревшая инициатива, считает генеральный директор «ОрдерКома» Дмитрий Галушко. Граждан стоит наделить правом самостоятельно принимать решение, готовы ли они получать рекламные звонки.

Для этих целей можно создать федеральный реестр номеров, в отношении которых ввести запрет на спам, считает эксперт. Абонент сможет оставить заявку через личный кабинет на портале госуслуг о том, что не хочет получать рекламные звонки. Пожелания примет к сведению оператор связи и передаст их в Роскомнадзор. Тот занесёт номер абонента в список и оповестит рекламораспространителей, которые платят госпошлину за доступ к базе номеров. После появления абонента в реестре рекламщики должны будут прекратить звонить ему, иначе им грозит штраф в размере от 100 до 500 тыс. рублей — эти меры уже зафиксированы в ст. 14.3. КоАП («Нарушение законодательства о рекламе»).

По словам Дмитрия Галушко, в США, Австралии и Великобритании существуют схожие методы борьбы с рекламными звонками. Он рекомендует реестровую практику распространить и в России.

Предложения о создании специального федерального перечня номеров, в отношении которых стоит ввести запрет на спам, могут быть рассмотрены на заседании рабочей группы в присутствии представителей Роскомнадзора, сказали «Известиям» в пресс-службе Минцифры.

Механизм считает эффективным и директор «Интеллектуального резерва» Павел Мясоедов. В первую очередь потому, что поиск новых «жертв» займёт у мошенников время. Однако всё же стоит бороться и с утечками данных, ведь многие граждане постоянно получают звонки из компаний, которым такого разрешения не давали.

Ведение реестра антиспам-номеров «МегаФон» считает неэффективным. В пресс-службе компании добавили, что он не принесёт никакой практической пользы абонентам как минимум до тех пор, пока не будет решена проблема подмены номеров.

Схожего мнения придерживается и генеральный директор Ассоциации операторов телефонной связи Сергей Ефимов. По его словам, первостепенной задачей следует определить достоверность номеров инициаторов звонка. Ведь при подмене полиция будет предъявлять претензии невиновному лицу, объясняет он.

Как считает специалист Group-IB Лилия Лучик, в борьбе со спам-звонками необходима аналитика с использованием поведенческого анализа номера телефона. На его основе (количество звонков, временной промежуток, длительность и так далее) можно выставлять оценку входящему номеру, подозревая его в рекламной деятельности. А далее по своей базе проверять, входит ли он в список белых рекламодателей, доступны ли рекламные звонки абоненту и т.д. Также на основе поведенческого анализа оператор мог бы придумать механизм оповещения абонента о возможном рекламном вызове, добавляет она.

Из-за участившихся случаев мошенничеств, когда россиянам звонят неизвестные, например, под видом сотрудников банков, мобильные операторы вместе с финансовыми организациями создадут антифрод-систему, писали ранее «Известия». Параллельно пресс-служба Центробанка сообщала, что совместно с депутатами разрабатывает законопроект против мошенничества с подменой абонентских номеров. В регуляторе «Известиям» не ответили на вопрос о статусе документа.

# Поля заражений

← 01 Поэтому учёные решили прибегнуть к сравнению избыточной смертности в Нью-Йорке за два худших месяца в течение обеих пандемий. В статье приведены цифры: на пике пандемии испанского гриппа на 100 тыс. человек в Нью-Йорке приходилось 287 смертей. Во время вспышки COVID-19 в марте и апреле этого года в городе зафиксировано 202 случая смерти на 100 тыс. человек.

Затем учёные нашли цифры ежемесячного уровня смертности за последние три года, предшествующие пандемиям. Сто лет назад на каждые 100 тыс. жителей умирали около 100 человек в месяц, в наши годы это число снизилось вдвое.

В итоге получилось, что испанский грипп увеличил смертность в три раза, а COVID-19 — в четыре. «При недостаточном лечении инфекция SARS-CoV-2 может иметь сравнимую или бо̀льшую смертность, чем инфекция вируса гриппа H1N1 1918 года», — заявили авторы работы.

— Проведённое зарубежными коллегами исследование представляет определённый научный интерес, — сообщила заместитель директора по клинической работе ЦНИИ эпидемиологии Роспотребнадзора Антонина Плоскирева. — Авторы анализировали не только смертность, связанную непосредственно с инфекцией, но и избыточную летальность, появление которой ассоциировано с эпидемией. Применяемые методы исследования отвечают поставленным задачам, что позволяет получить объективные выводы.

Однако эксперт добавила, что эти выводы нельзя автоматически переносить в реальную клиническую практику.

Во-первых, в данном исследовании анализируется смертность в конкретном городе — Нью-Йорке. Следовательно, полученные данные некорректно переносить на другие города и тем более страны. Во-вторых, в работе авторы проанализировали данные по летальным исходам, зарегистрированным в течение первых двух месяцев вспышки COVID-19 в Нью-Йорке. В начале эпидемии, когда о патогенезе инфекции было известно ещё очень мало, летальность была выше, чем сейчас. По мере накопления клинического опыта и разработки терапевтических подходов она стала снижаться. Поэтому окончательно сопоставить две инфекции грипп-испанку 1918 года и SARS-CoV-2, вызвавший нынешнюю пандемию, будет возможно позднее, считает Антонина Плоскирева.

## НАДЕЖДА НА ВАКЦИНУ

— Ещё в феврале казалось, что COVID-19 будет на порядок опаснее, чем испанка, — заявил директор Института медицинской паразитологии, тропических и трансмиссивных заболеваний им. Е.И. Марциновского Сеченовского университета Александр Лукашев. — Однако нынешние данные говорят о том, что смертность от этих пандемий сопоставима. Одна группа учёных может считать, что COVID-19 более смертоносен, чем испанский грипп, другая группа — что немного меньше, это зависит скорее от методики подсчёта, качества статистики, региона.

Безусловно, учитывая сегодняшний несравненно более высокий уровень медицины, сравнимая с испанским гриппом смертность от COVID-19 настораживает и даже пугает. Об этом пишет коллектив китайских учёных под руководством Линь Яна из Гонконгского политехнического университета.

Распространению испанского гриппа во многом способствовала Первая мировая война. Солдаты перемещались между странами Европы, Африки и Западной Азии, приезжали из США и возвращались обратно, путешествовали на кораблях и по железнодорожным путям. Сейчас мировая обстановка позволяет закрыть границы между странами. Однако транспорт стал намного быстрее, и существует возможность быстрого перемещения больного человека из одного конца света в другой.

— Вполне похоже, что COVID-19 нанёс, по крайней мере Нью-Йорку, ущерб, сравнимый с потерями от испанского гриппа, — отметил ведущий научный сотрудник лаборатории молекулярной биологии МГУ им. М.В. Ломоносова Роман Зиновкин. — Основная сложность при интерпретации данных заключается в том, что мы реально не знаем, сколько людей были заражены испанкой. Впрочем, и данные относительно COVID-19 нельзя считать стопроцентно точными, даже если ориентироваться по данным тестов на антитела.

Однако, как добавил эксперт, H1N1 поражал в основном молодых людей, и средний возраст смерти от неё составлял 28 лет. Возраст же умерших от COVID-19 в Нью-Йорке равен примерно 75 годам, поэтому пандемия вековой давности нанесла более весомый ущерб экономике и отняла больше потенциальных лет жизни.

— Принципиальным отличием гриппа H1N1 1918 года и текущей пандемии коронавирусной инфекции является то, что сегодня в кратчайшие сроки были разработаны вакцины от COVID-19, что скоро позволит взять контроль над распространением инфекции, — заявила Антонина Плоскирева.

Поэтому сегодня можно надеяться на то, что пандемия COVID-19 будет иметь намного меньше последствий, чем испанский грипп, вызвавший настоящую мировую катастрофу сто лет назад.

**Сравнение уровня смертности в Нью-Йорке во время пандемий испанского гриппа в 1918 году и COVID-19 в 2020-м**
**(количество смертей на 100 000 жителей)**

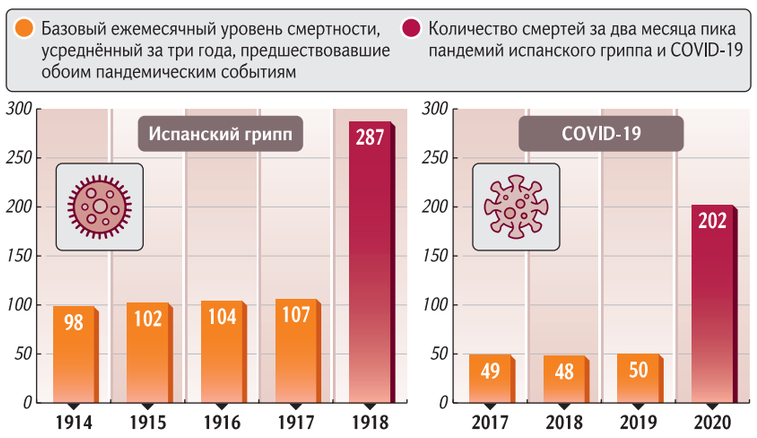


*Источник: JAMA Network Open*

medicalmuseum.mil

**На пике испанки на 100 тыс. человек в Нью-Йорке приходилось 287 смертей (на фото — госпиталь в Канзасе, 1918 год)**

DJIA 27907,94 | S&P 500 3376,2 | NASDAQ 11233,69 | МОСБИРЖА 2905,81 | РТС 1178,51 | НЕФТЬ BRENT 41,89 | ЗОЛОТО 1900

ПО ДАННЫМ НА 20.00 МСК 30.09.2020

# Куда уходит бонус

## Банки сокращают программы лояльности для туристов

Павел Бедняков | «Известия»

Роза Алмакунова, Наталья Ильина

**Пандемия коронавируса внесла коррективы в программы лояльности банков для поездок и путешествий. С 1 октября «Открытие» отказывается от Travel Card, по которой начислялся повышенный кэшбэк за перелёты (мили), а Сбербанк ухудшает условия по премиальным картам для обслуживания в бизнес-залах. В ВТБ и Газпромбанке «Известиям» признались, что сложившаяся эпидемиологическая ситуация повлияла на программы лояльности по тревел-направлениям. Пока кредитные организации не готовы вводить новые акции. Опрошенные «Известиями» эксперты объясняют урезание бонусных программ компенсацией банками своих потерь из-за коронакризиса.**

### ПОД ВЛИЯНИЕМ ВИРУСА

С 1 октября банк «Открытие» отказывается от Travel Card, по которой начислялся повышенный кэшбэк за перелёты (мили). Привилегии по карте давали 3 рубля на бонусный счёт за каждые потраченные 100 рублей или $2/€2. После накопленные бонусы можно было потратить на гостиницы, авиа- и железнодорожные билеты по всему миру. На сайте кредитного учреждения сообщается, что перемены связаны с унификацией продуктовой линейки. Теперь пользователи Travel Card будут получать стандартный кэшбэк за перелёты.

Условия обслуживания по премиальным картам с начала нового квартала меняют и в Сбербанке. По картам Priority Pass вместо восьми бесплатных проходов в бизнес-залы аэропортов останется только шесть, отмечается на сайте банка. Как сообщил «Известиям» генеральный директор оператора программы лояльности «Спасибо от Сбербанка» Андрей Писарев, пандемия и её последствия внесли глобальные коррективы в тревел-индустрию. Теперь альтернативой зарубежным поездкам стали путешествия по России, особенно на личном авто, добавил он.

В ВТБ в разговоре с «Известиями» отметили, что пандемия напрямую воздействовала на условия лояльности по тревел-направлениям. По словам руководителя управления программ лояльности банка Романа Синенко, во время максимальных ограничений на передвижения мотивация копить мили снизилась практически до нуля, так как потратить их на путешествия стало невозможно. До сих пор на рынке в ряде бонусных программ идёт возврат за несовершённые рейсы во время карантина, поделился он.

— В текущих реалиях преимущество есть у программ лояльности, где мильные вознаграждения можно тратить и на другие услуги или предложения. Например, из продуктов банка за последние два года путешествия были самой популярной категорией в программе «Мультибонус», но в период самоизоляции клиенты больше предпочитали обменять накопленные там баллы на сертификаты различных онлайн-магазинов, — резюмировал Роман Синенко.

В то же время сохранить условия по начислению бонусов и кэшбэков на путешествия, несмотря на ситуацию с распространением вируса и снижение активности со стороны клиентов, планируют в Ситибанке, Почта-банке, банках «Санкт-Петербург» и «Ак Барс».

Впрочем, кредитные организации не спешат и с запуском новых акций. В Газпромбанке отметили, что до полного восстановления международного авиасообщения не планируют запускать стимулирующие акции для клиентов. По словам руководителя направления департамента розничного бизнеса Новикомбанка Евгения Гладилина, в период действия ограничений, связанных с пандемией, предлагать клиентам повышенный кэшбэк или бонусные баллы за бронирование отелей и билеты на самолёты не совсем правильно и актуально. Он добавил, что сейчас более востребовано начисление бонусов за покупки товаров широкого потребления.

### ПОТЕРЯННЫЙ КЭШБЭК

Траты россиян в туристической отрасли из-за пандемии значительно сократились, надвигающаяся вторая волна этот процесс поддержит, поэтому для банков наименее болезненно сокращать кэшбэк именно в этой области, пояснил «Известиям» аналитик «Финама» Алексей Коренев. Он напомнил, что тренд на ухудшение условий по программам лояльности заметен последние несколько месяцев.

В апреле 2020 года ЦБ ограничил комиссию за приём платежей (эквайринг), из которой кредитные организации финансировали кэшбэки и бонусы, и сразу несколько банков сообщили об их отмене, в том числе ВТБ, Газпромбанк, «Хоум Кредит», «Авангард», Кредит Европа Банк, писали ранее «Известия».

— У банков снижаются прибыль и процентная маржа. Россияне забирают деньги со вкладов из-за низких ставок. Финансовым организациям приходится снижать тарифы по кредитам, в том числе из-за госпрограмм. Банки вынуждены компенсировать ряд потерь, в том числе за счёт бонусов, — объяснил Алексей Коренев.

По его словам, за сокращением туристических кэшбэков вряд ли последует повышение выгодности других продуктов.

Программы лояльности скорее не сокращаются, а персонифицируются, и бонусные системы становятся более гибкими, считает менеджер группы по оказанию услуг финансовым институтам Deloitte Наталья Таболина. Например, пояснила она, совершив оплату в одном месте, можно потратить бонус оттуда в партнёрской точке или получить подарок (скидку) в этой, тогда как раньше кэшбэки выводились на карту живыми деньгами.

— Если ранее программы лояльности использовались для стимулирования операций по карте, то теперь внимание смещается в сторону формирования позитивного клиентского опыта. Банки фокусируются на положительных эмоциях: присуждают пользователям статусы, дают «плюшки» за своевременные платежи, — рассказала Наталья Таболина.

Будущее бонусных предложений от банков зависит от глобальных тенденций в сфере туризма: скорее всего, программы будут нацелены на путешествия внутри страны либо категория туризма будет совмещена с другими, полагают в БКС банке. В Россельхозбанке, «Дом.РФ» и МКБ добавили, что уже запускают новые сервисы для самостоятельного планирования путешествия с экономией, в том числе для выгодного бронирования автомобилей.

В ЦБ оперативно не ответили на запрос «Известий» о регулировании условий банковских программ лояльности.

# Поставка на понижение

← 01 Власти собираются урезать и финансирование федпроекта: с 423 млрд до 299 млрд рублей за четыре года. Однако планы по стоимостному объёму поддержанной государством продукции остаются амбициозными: к 2024 году господдержка должна охватить товары суммой более 5 трлн рублей.

В частности, паспорт федпроекта включает в себя такие меры, как поддержка организаций, реализующих программы повышения конкурентоспособности; льготные кредиты по экспортным контрактам; помощь в производстве высокотехнологичных товаров; возмещение затрат компаний на регистрацию за границей объектов интеллектуальной собственности. Вместе с тем будут снижены затраты фирм на сертификацию товаров на внешних рынках, логистику и продвижение за рубежом.

### СОКРАЩЕНИЕ РАДИ РОСТА

Все корректировки национального проекта по международной кооперации направлены на то, чтобы обеспечить рост совокупного экспорта несырьевых неэнергетических товаров на 70% к 2030 году по сравнению с показателем 2020-го, сообщили «Известиям» в Минпромторге. Такую цель ранее поставил Владимир Путин, упразднив целевой показатель по достижению объёма несырьевого экспорта в размере $250 млрд в год.

При этом «Международная кооперация и экспорт» не единственный нацпроект, ключевые задачи которого планируется облегчить. Как ранее писали «Известия», эта участь постигнет и программу по поддержке малого и среднего бизнеса.

Обновлённая структура национального проекта позволит сконцентрировать ресурсы на наиболее востребованных и эффективных механизмах поддержки и заполнить пробелы в системе развития экспорта, уверены в Минпромторге. Кроме того, нововведения обеспечат устойчивость российских поставщиков в условиях высокой турбулентности на внешних рынках.

— С 2021 года планируется запуск новых инструментов поддержки экспорта, таких как послепродажное обслуживание высокотехнологичной продукции, гарантия обратного выкупа для производителей спецтехники и оборудования, а также продвижение отечественных товаров на международных торговых площадках — маркетплейсах, — рассказали там.

Какой объём промышленной продукции был поставлен за рубеж по состоянию на сентябрь 2020 года, в ведомстве не уточнили.

### СЛИШКОМ АМБИЦИОЗНО

Увеличение объёмов несырьевого промышленного экспорта до $146 млрд всё равно выглядит очень амбициозной задачей, отметил аналитик «Фридом Финанс» Евгений Миронюк. Ведь несырьевые неэнергетические поставки в целом стагнируют относительно прошлого года: по данным РЭЦ, за шесть месяцев 2020-го они составили $69,7 млрд, что примерно соответствует показателю 2019 года.

При этом предпосылок к росту пока нет: на фоне пандемии сильно изменится динамика ВВП внешнеторговых партнёров России, а значит, снизится спрос на импортные товары. По прогнозу МВФ, мировой валовый продукт упадёт на 4,9% в этом году и вырастет на 5,4% в 2021-м, напомнил Евгений Миронюк. Таким образом, в 2022 году экономика лишь восстановится к уровню 2019-го. Корректировка целевых показателей и финансирования федпроекта выглядит оправданной в этих условиях, отметил эксперт.

> «С 2021 ГОДА НАМЕЧЕН ЗАПУСК НОВЫХ ИНСТРУМЕНТОВ ПОДДЕРЖКИ ЭКСПОРТА: ПОСЛЕПРОДАЖНОЕ ОБСЛУЖИВАНИЕ ВЫСОКОТЕХНОЛОГИЧНОЙ ПРОДУКЦИИ, ГАРАНТИЯ ОБРАТНОГО ВЫКУПА ДЛЯ ПРОИЗВОДИТЕЛЕЙ СПЕЦТЕХНИКИ И ПРОДВИЖЕНИЕ ОТЕЧЕСТВЕННЫХ ТОВАРОВ НА МАРКЕТПЛЕЙСАХ

План правительства по объёму промышленного экспорта обоснованно скорректирован в сторону понижения, согласился эксперт «БКС Мир инвестиций» Михаил Зельцер. Неопределённость масштабов распространения инфекции и времени восстановления мировых экономик от коронакризиса накладывает большой негативный отпечаток на прогнозируемые макропоказатели. По итогам 2020 года весь несырьевой неэнергетический экспорт, скорее всего, удержится выше $100 млрд, но точно не превысит прошлогоднего результата в $154,5 млрд, резюмировал эксперт.

**Справка «Известий»**

Несырьевой промышленный экспорт включает в себя продукцию химической промышленности, машиностроения, а также обработанный камень, чугун и сталь, изделия из никеля, свинца, алюминия и т.д.

# На нефтяной волне

## Ценам на чёрное золото предрекли новое пике

Валерий Воронов

**В ближайшие недели цена на нефть Brent может снизиться до $35 за баррель, а за месяц упасть и до $30. Такой прогноз сделали опрошенные «Известиями» аналитики. По их мнению, уходу в пике будут способствовать вспышка заболеваемости коронавирусом в мире и недостаточный спрос на энергоносители. С начала сентября чёрное золото уже потеряло в цене 10,5%. Сдерживающим фактором пока остаются согласованные действия ОПЕК, отмечают эксперты. Для бюджета России, по их оценкам, эта ситуация не станет серьёзным ударом. Однако она способна повлиять на уровень инвестиционной активности в нефтегазовой области.**

Алексей Витвицкий | РИА Новости

Цены на нефть с начала года уже не раз пробивали отметку в $30. Самое большое падение было зафиксировано 22 апреля — $16,95 за баррель. И это при том, что ещё в начале января его стоимость составляла $68,6.

Вновь котировки начали снижаться в конце лета — если 31 августа нефть продавалась по $46,39 за баррель, то уже 8 сентября — за $39,3.

В конце первого осеннего месяца началось новое пике. 29 сентября на 15.30 мск, по данным торгов ICE, декабрьские фьючерсы Brent составили $42,73 за баррель, а уже в 19.00 мск — $40,89. 30 сентября на 16.00 мск цена на нефть подросла незначительно — до $41,5, но аналитики прогнозируют снижение котировок.

По мнению эксперта по финансовым рынкам ФГ «Калита-Финанс» Дмитрия Голубовского, причиной падения может стать динамика второй волны коронавируса — государства вводят новые ограничения, снижается активность перемещений людей, падает спрос на энергоносители.

Ранее «Известия» писали, что число погибших от COVID-19 в мире уже превысило 1 млн и количество смертей и новых случаев инфицирования продолжают расти. Власти европейских государств вновь вводят режимы ЧС, жёсткие штрафы за нарушение самоизоляции и ограничивают работу развлекательных заведений.

Так, Финляндия закрыла границы с десятью государствами, где, по её мнению, эпидемиологическая ситуация опасна. Черногория перенесла начало учебного года на 1 октября, а Венгрия всех граждан, возвращающихся в страну из-за рубежа, обязала предоставлять два отрицательных теста на коронавирус.

В ВОЗ ранее отметили, что под угрозой остаётся не только Европа, но и другие регионы. В такой ситуации цена за баррель Brent уже в ближайшие дни способна стремительно опуститься до $35–36, считает Дмитрий Голубовский.

Независимый аналитик Дмитрий Адамидов не исключает, что нефтяное пике окажется ещё более мощным.

— Цена может снизиться и до $30 за баррель, всё будет зависеть от того, насколько жёсткими будут ограничения в мире,— отметил он.

28 сентября глава Минэнерго Александр Новак рассказал «России 24» о своём видении происходящего на рынке нефти.

— Если комментировать текущую ситуацию, то мы видим, что последние несколько месяцев ситуация стабильная, баланс восстановлен за счёт того, что страны-производители сократили добычу и частично был восстановлен спрос, — заявил министр.

Но при этом, по его словам, впереди очень много неопределённости. Она связана с рисками второй волны эпидемии коронавируса и теми мерами, которые принимают правительства разных стран. От этого будет зависеть, как отреагирует рынок, заключил Александр Новак.

### НЕ ВИРУСОМ ЕДИНЫМ

Однако пандемия коронавируса — не единственный фактор, оказывающий давление на мировой рынок нефти, отметил аналитик VYGON Consulting Иван Тимонин. Во-первых, в ближайшие месяцы следует ожидать увеличения предложения. С августа уровень сокращения добычи в рамках соглашения ОПЕК+ был снижен с 9,7 до 7,7 млн барр./сут., но фактически производство чёрного золота странами-участницами возросло лишь на 1,3 млн баррелей, поскольку некоторые из них компенсировали превышение своих квот в предыдущие периоды.

Также на рынок в скором времени вернётся порядка 0,4 млн барр./сут. в связи с восстановлением добычи в США после урагана «Лаура». Мировой спрос на нефть, напротив, будет восстанавливаться медленнее, чем ожидалось ранее, заметил эксперт. Причина тому — ухудшение ситуации с коронавирусом в ряде крупных регионов-потребителей — например, в Европе. Невысокие темпы восстановления объёмов потребления также покажут государства Южной и Юго-Восточной Азии, добавил Иван Тимонин.

— Нефтяные котировки продолжат восстановление, хотя вышеописанные факторы несколько замедлят его динамику. Участники рынка ожидают, что в ноябре цена Brent установится на отметке порядка $40,5 за баррель и будет держаться на уровне $40–42 до конца года, — отметил эксперт.

По словам руководителя аналитического департамента AMarkets Артёма Деева, на рынок также оказывают давление новости из Ливии о восстановлении добычи. По данным ливийской National Oil Corporation (NOC), она вырастет примерно до 260 тыс. барр./сут., тогда как ранее производство сырья в стране не превышало 100 тыс. баррелей в день.

### ГЛОБАЛЬНЫЕ ИЗМЕНЕНИЯ

В целом, по мнению Артёма Деева, рынок нефти ждёт глобальная трансформация. Общее снижение потребления по итогам 2020 года составит 10% (9–10 млн барр./сут. будут не востребованы). Максимальное же падение спроса было зафиксировано в апреле — 25–30% (25–30 млн барр./сут.).

— В итоге на восстановление рынка потребуется минимум два-три года. Это означает, что не только до конца 2020-го, но и на более длительный период цены останутся в рамках $30–45 за баррель, — отметил эксперт.

Также он напомнил: на прошлой неделе Госдума приняла законопроект о том, что экспортная пошлина будет взиматься с нефтяников при цене нефти ниже $15 за баррель, хотя ранее при таком уровне её не нужно было платить. Это может свидетельствовать о том, что российское государство готовится к длительному периоду низких цен.

— По мере усиления второй волны пандемии в мире вполне вероятно снижение цен до уровней $30–35 за баррель и ниже, — заключил аналитик.

Более сильное падение нефтяных цен сдерживает пока только сделка ОПЕК+, считает заместитель гендиректора Института национальной энергетики Александр Фролов. При этом эксперт отметил, что если спрос на нефть и нефтепродукты вновь начнёт падать, то в моменте котировки могут уйти и ниже $30 за баррель. Но такое пике будет краткосрочным и для бюджета страны не станет острой проблемой.

— Для бюджета России важна цена не в долларах, а в рублях. Сейчас в нём заложено порядка 2880 рублей за баррель, а на данный момент смесь Brent стоит более 3200 рублей, — отметил он.

По его мнению, если цены на нефть продолжат падать, то снижение можно будет компенсировать девальвацией рубля. Проблемой, как считает Александр Фролов, станет то, что низкие цены в среднесрочной перспективе вызовут падение инвестиций в мировом масштабе и разрастание угрозы дефицита углеводородов на глобальном рынке. России в нынешних условиях важно сохранить возможности для высокой инвестиционной активности в нефтегазовой области, заключил он.

**Цена на нефть Brent ($ за баррель)**

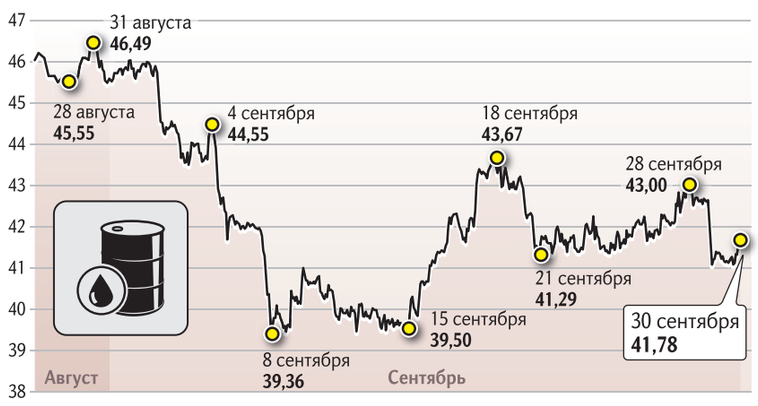


*Источник: ru.investing.com*

Культура

# Защищённый экран

## Московский кинофестиваль стартует в усечённом формате

В этом году на красной дорожке ММКФ не ожидается столпотворения

Михаил Терещенко | «Известия»

Николай Корнацкий

**Сталин-шаман, Тодоровский-гипнотизёр, Ким Ки Дук в Казахстане, а Тимур Бекмамбетов во главе жюри. Несмотря на вызванные пандемией ограничения, 1 октября открывается 42-й Московский международный кинофестиваль. Формат, конечно, изменён: показов будет меньше, светская часть сокращена до минимума, а многие мероприятия переехали в онлайн.**

### ПЯТЬ ИЗ 13

В основной конкурс вошло 13 картин. Московский кинофестиваль всегда отличался патриотизмом, но в этот раз российское присутствие бьёт все рекорды. Считая копродукцию с Азербайджаном («Дочь рыбака» выпускника Московской школы нового кино Исмаила Сафарали), за «Золотого Святого Георгия» поборется сразу пять отечественных картин. В их числе — долгожданный триллер Валерия Тодоровского «Гипноз» с Максимом Сухановым в роли эксцентричного психотерапевта (уже 15 октября фильм выйдет в широкий прокат).

Также в конкурсе — драма Андрея Зайцева с говорящим названием «Блокадный дневник» (как подчёркивает режиссёр, фильм полностью основан на воспоминаниях блокадников, в том числе Ольги Берггольц и Даниила Гранина, и не содержит вымысла), игровой фильм с элементами анимации «Мелодия струнного дерева» Ирины Евтеевой по мотивам произведений Велимира Хлебникова и, наконец, картина Максима Дашкина «На дальних рубежах» с Викторией Толстоганową — драма любовного треугольника на российской военной базе в Киргизии.

Также в конкурсе есть работы из Бразилии, Индии, Великобритании, Турции, Израиля, Румынии и сразу две картины из Казахстана, причём одну из них снял южнокорейский режиссёр Ким Ки Дук. Драма «Растворяться» (копродукция с родной Кореей) рассказывает о встрече двух девушек, которые похожи как близняшки, но при этом полные противоположности друг другу.

### ОНЛАЙН И ОФЛАЙН

Как пояснил «Известиям» программный директор ММКФ, глава Гильдии киноведов и кинокритиков Кирилл Разлогов, широкое представительство российских фильмов и лент стран-соседей отчасти связано с пандемией. Но это далеко не основной фактор.

Для полноты картины стоит добавить, что жюри основного конкурса возглавил российский режиссёр Тимур Бекмамбетов, а фильмы открытия и закрытия в этом году опять же российского производства. В первый день гостям покажут романтическую историю любви на фоне почти сказочного снежного Петербурга «Серебряные коньки» Михаила Локшина, а под занавес, 8 октября, состоится премьера спортивной драмы «На острие» Эдуарда Бордукова со Светланой Ходченковой в роли саблистки, чемпионки мира.

### БЕЗ ФУРШЕТОВ

Чтобы не попасть под запрет как массовое мероприятие, фестиваль пошёл на беспрецедентные меры. Киноцентр «Октябрь», базовая площадка смотра, сохранит свой статус, однако без былого столпотворения. Люди будут заходить в залы — там, где это возможно, — с улицы. В холлах не должны собираться одновременно более 200 человек. Рассадка в залах в соответствии с правилами будет через место.

Как говорит Кирилл Разлогов, в результате фестивальная жизнь из киноцентра «Октябрь», скорее всего, переместится в близлежащие рестораны. Съёмочные группы фильмов, возможно, и будут устраивать свои вечеринки, но сама дирекция отказалась от приёмов по случаю открытия и закрытия.

— Онлайн-формат нас не пугает. У нас часть мероприятий будет проходить дистанционно, в частности пресс-конференции по тем фильмам, чьи создатели не смогут приехать лично. Но полностью переходить в онлайн мы не хотели. На самом деле этого не сделал ни один большой фестиваль. Так поступают в основном смотры документального кино. Что до полнометражного игрового кино, получить разрешение правообладателя на фестивальный онлайн-показ почти невозможно, — пояснил программный директор.

### СТАЛИН, КОНЧАЛОВСКИЙ, «ОСКАР»

Отдельная проблема — документальный конкурс ММКФ, традиционно одна из самых сильных и популярных секций, чьи показы опять же пройдут офлайн. Как рассказал «Известиям» её куратор, режиссёр Сергей Мирошниченко, организаторы всё ещё работают над проблемой, как уместить всех потенциальных зрителей. К слову, здесь тоже наблюдается явный российский акцент. Из девяти картин четыре сделаны в России.

— И все как на подбор принадлежат выдающимся мастерам. Это и Андрей Кончаловский, и Сергей Дебижев, и Андрей Осипов, и молодой талантливый режиссёр Евгений Григорьев. Поэтому есть надежда, что в этом году российская картина впервые сможет выиграть главный приз, — добавил Сергей Мирошниченко.

Андрей Кончаловский и Евгений Григорьев представят фильмы о простых работягах («Человек неунывающий» и «Хенд Мейд» соответственно), Андрей Осипов — картину «Шаман» о феномене культа личности Сталина, а Сергей Дебижев — оду полуострову «Крым небесный».

Престиж документального конкурса ММКФ в мире таков, что его победитель автоматически попадает в число претендентов на номинацию премии «Оскар». Однако с этого года, как пояснил Сергей Мирошниченко, в оскаровскую гонку включаются все отобранные в программу фильмы. Иными словами, даже если ни одна российская картина не победит, шансы на международный успех у конкурсантов уже очень высоки.

# «Рада, что переболела, надоело бегать от этого вируса»

## Актриса Агата Муцениеце — о том, как перенесла болезнь, дурашке-Джигане и душе нараспашку

Наталья Васильева

**Агата Муцениеце рада, что после развода обрела собственный голос и мнение. Она не стесняется называть себя лохом по жизни, считает, что жить надо с душой нараспашку, и объясняет, почему счастье не любит тишину. Об этом актриса рассказала «Известиям» в перерывах между съёмками своего YouTube-шоу «Честный развод».**

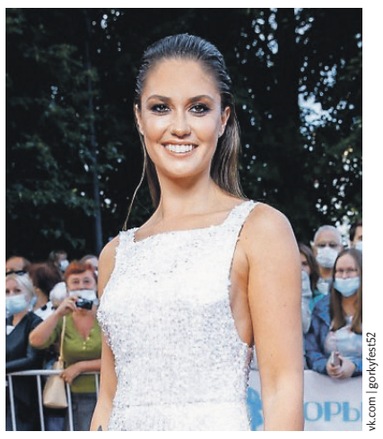

vk.com | gorkyfest52

**Выпуски вашего шоу собирают миллионы просмотров. Недавно у вас в гостях была Раиса Рязанова. Думаете, аудитории этой платформы интересны звёзды советской эпохи?**

Хочется в это верить. Мне старшее поколение слушать интересно. Они говорят простые истины, нами почему-то забытые. Саша Мохов к нам приходил, он таких мудростей наговорил, что мы все призадумались. Сейчас мы позиционируем шоу как «развод» на честный разговор. Необязательно говорить только про разводы. Хотим пригласить пары, которые много лет в браке, чтобы они рассказали, как преодолевали трудности, дали советы, как сохранить любовь.

**Вы из шоу что-то почерпнули для себя?**

Всё черпаю, делаю выводы, провожу работу над ошибками. Не только я, кстати, даже наши операторы после некоторых выпусков говорят: «Пойду жене позвоню». Меня это вдохновляет. Это не про преступления, скандалы и хайп, а про человеческую составляющую, про мужчину и женщину, про обмен опытом.

Я спросила Раису Ивановну, что самое важное в отношениях, она ответила: «Цени каждый момент, не расстраивайся из-за всякой ерунды. Через двадцать лет смотришь: тут ссорились по мелочи, тут недопоняли и разошлись. Стоило ли это того? Задумайся».

**Наверное, самый сильный страх сегодня — это вторая волна коронавируса. Вы ведь переболели ещё летом?**

Да, к счастью, перенесла его в лёгкой форме.

**Когда к вам пришла первая большая слава после сериала «Закрытая школа», не чувствовали собственного превосходства? Вы же тогда были студенткой.**

Когда меня узнавали, бледнела и краснела, всё думала: «Как к этому вообще можно привыкнуть?» Да, многим от этого сносит башню, но я убеждена: если человек нормальный, он не переобувается, когда приходит успех.

В семнадцать лет я работала на «Новой волне». Приехала одна очень большая звезда, не буду называть имя. Я очень хотела сфотографироваться с ней, но жутко стеснялась. Еле убедила себя подойти, тряслась от страха. Мне сказали «нет». У меня в тот момент внутри всё упало, навсегда запомнила это ужасное ощущение. Сама я так никогда не делаю. Всегда сфотографируюсь, уделю хотя бы каплю внимания.

**У вас душа нараспашку. Вам это не мешает на кастингах, в профессии?**

На пробах не важно, какой ты, важно, как сыграл сцену. Иногда, мне кажется, открытость даже больше располагает. Специально закрываться? Это будет видно, как на фотках всегда заметно, когда человек притворяется. Я привыкла ничего не скрывать.

Полный текст интервью читайте на iz.ru

РЕКЛАМА

0+

ИЗВЕСТИЯ

Подпишись на самую цитируемую газету в России сегодня и узнавай новости из первых рук!

С 1 ПО 11 ОКТЯБРЯ 2020 ГОДА ПОДПИШИСЬ ПО ЛЬГОТНОЙ ЦЕНЕ

ВО ВСЕХ ПОЧТОВЫХ ОТДЕЛЕНИЯХ, НА САЙТАХ WWW.PODPISKA.POCHTA.RU, WWW.AKC.RU

Начни свой день с "Известий!"

ПОДПИСНЫЕ ИНДЕКСЫ:

13133 ДЛЯ ВСЕХ РЕГИОНОВ

12131 ДЛЯ МОСКВЫ, МОСКОВСКОЙ ОБЛАСТИ, САНКТ-ПЕТЕРБУРГА И ЛЕНИНГРАДСКОЙ ОБЛАСТИ

05485 ДЛЯ БЕЛГОРОДСКОЙ, БРЯНСКОЙ, ВЛАДИМИРСКОЙ, ВОРОНЕЖСКОЙ, КАЛУЖСКОЙ, КОСТРОМСКОЙ, КУРСКОЙ, ЛИПЕЦКОЙ, НОВОСИБИРСКОЙ, ОРЛОВСКОЙ, РЯЗАНСКОЙ, САМАРСКОЙ, САРАТОВСКОЙ, СМОЛЕНСКОЙ, ТВЕРСКОЙ, ТУЛЬСКОЙ, УЛЬЯНОВСКОЙ, ЯРОСЛАВСКОЙ ОБЛАСТЕЙ, КРАСНОДАРСКОГО И СТАВРОПОЛЬСКОГО КРАЕВ, РЕСПУБЛИКИ ТАТАРСТАН, РОСТОВСКОЙ ОБЛАСТИ, РЕСПУБЛИКИ СЕВЕРНАЯ ОСЕТИЯ-АЛАНИЯ И РЕСПУБЛИКА БАШКОРТОСТАН

ИЗВЕСТИЯ – САМАЯ ЦИТИРУЕМАЯ ГАЗЕТА В РОССИИ В 2018 ГОДУ РЕЙТИНГ «МЕДИАЛОГИЯ», ИЮЛЬ 2018 Г.

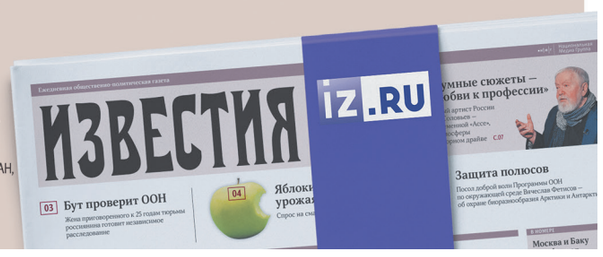

КУЛЬТУРНАЯ НЕДЕЛЯ: ВЫБОР «ИЗВЕСТИЙ»

**«Хандра»**
Режиссёр: Алексей Камынин. В ролях: Данила Якушев, Михаил Тройник, Кирилл Ковбас.
История трёх друзей, снимающих вместе квартиру в Москве. Безработный Деня встречает из Красноярска беременную бывшую, диджей Виталик теряет деньги за хату, а режиссёр Леша пытается вместо рекламы кондиционеров снять артхаусный фильм. Разобраться с проблемами и воплотить планы в жизнь друзьям мешают киргизы-заговорщики, врачи-сексисты и прочие небезопасные сограждане.
**С 1 октября** **в кинотеатрах**

**«Капоне. Лицо со шрамом»**
Режиссёр: Джош Транк. В ролях: Том Харди, Линда Карделлини, Ноэль Фишер.
Вернувшись из тюрьмы, Аль Капоне продолжает оставаться объектом пристального внимания ФБР. Ведь при аресте так и не была найдена крупная сумма денег — итог всей криминальной деятельности знаменитого мафиози. По всему дому расставлены жучки, под подозрением каждый член большой семьи Капоне. Удастся ли спецслужбам добиться от теряющего память гангстера информации, где и при каких обстоятельствах он спрятал деньги? Или его болезнь — это хорошо продуманная игра?
**С 1 октября** **в кинотеатрах**

**Премьера второго сезона сериала «Трудные подростки»**
5 октября на сервисе more.tv состоится премьера первой серии второго сезона одного из самых популярных интернет-проектов прошлого года — сериала «Трудные подростки» из линейки more originals. Новые эпизоды будут выходить в бесплатном доступе раз в неделю по понедельникам, режиссёром проекта выступил Рустам Ильясов.
По сюжету Антон Ковалёв (Никита Волков) вынужден вернуться в центр трудных подростков. После истории с оружием он едва вновь не отправился за решётку и пообещал себе не связываться с юными уголовниками. Но доказывать свои тренерские способности нужно, а больше его нигде не ждут. Теперь Ковалёв пытается сколотить из ребят футбольную команду, чтобы выиграть городской турнир.
**more.tv**

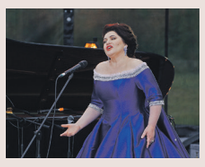

**Концерт Хиблы Герзмавы**
Одна из главных звёзд российской оперной сцены Хибла Герзмава даст сольный концерт. В программе вечера прозвучат арии Вивальди, Перголези, Генделя, Баха и других великих композиторов. Аккомпанировать звезде будет Фёдор Строганов (орган).
**1 октября, 19.00** **зал «Зарядье»**

**Турне Всероссийского юношеского симфонического оркестра Юрия Башмета**
Всероссийский юношеский симфонический оркестр начинает гастроли по стране, которые завершатся концертом в Москве. Коллектив из самых талантливых молодых исполнителей классической музыки, собранных со всей России Юрием Башметом, исполнит Праздничную увертюру Дмитрия Шостаковича, «Большую серенаду» Александра Чайковского и Третью симфонию Людвига ван Бетховена. Увы, сам маэстро Башмет на сцену не выйдет — на днях стало известно, что он заболел коронавирусом. Но его заменит дирижёр из Эквадора Фредди Кадена.
**4 октября, 18.00** **зал «Зарядье»**

**«Собрание сочинений»**
Театр «Современник» начинает юбилейный, 65-й сезон в день рождения Олега Ефремова премьерой — показом спектакля «Собрание сочинений». Пьесу Евгения Гришковца поставил новый худрук театра Виктор Рыжаков. В главных ролях: Марина Неёлова, Алёна Бабенко, Никита Ефремов и Светлана Иванова. Спектакль «Собрание сочинений» — это погружение в судьбу одной семьи и одновременно в судьбу человечества. Попытка разгадать код абсолютного счастья и понять, возможно ли оно вообще.
Пьеса впервые представлена на театральной сцене: созданный в 2020 году текст не только не ставился в других театрах, но и не публиковался. К работе с драматургией Гришковца — нашего современника, мастера слова и психологизма — театр обратился впервые. Здесь предельная искренность и тончайшие переживания, характерные для драматурга, вырастают в осмысление вечных философских категорий.
**1 октября, 19.00** **«Современник»**

**«Дон Кихот»**
Французский балетмейстер Лоран Илер первым в России представил балет «Дон Кихот» в версии Рудольфа Нуреева. Российский танцовщик и хореограф выбрал именно академическую хореографию, которая, по его мнению, выражает «душу балета».
**2,3 октября, 19.00** **МАМТ им. К.С. Станиславского и В.И. Немировича-Данченко**

**«Наше всё... Циолковский»**
Режиссёр Андраник Саатчян поставил спектакль про Циолковского. Городской чудак, глухой калужский учитель, волшебник в дырявых штанах, разъеденных кислотой во время опытов... Константин Эдуардович Циолковский вошёл в мировую историю как философ и изобретатель в области аэронавтики, космонавтики и ракетодинамики. А ещё он был многодетным отцом, и именно таким, увиденным глазами старшей дочери Любови, он предстанет в новом моноспектакле актрисы Анастасии Егоровой. Основным источником её вдохновения стали 20 страниц неопубликованных воспоминаний Любови Константиновны, названные просто — «Рядом с отцом».
**2, 3, 4 октября, 19.00** **Новое пространство Театра Наций**

kinopoisk.ru, Кристина Кормилицына | «Известия», Кирилл Брага | РИА Новости, sovremennik.ru, stanmus.ru | Светлана Аввакум, facebook.com | theatreofnations

# «Кокорин был очень важен для нас»

## Главный тренер «Зенита» Сергей Семак — о несостоявшемся возвращении в клуб звёздного нападающего и борьбе за чемпионство

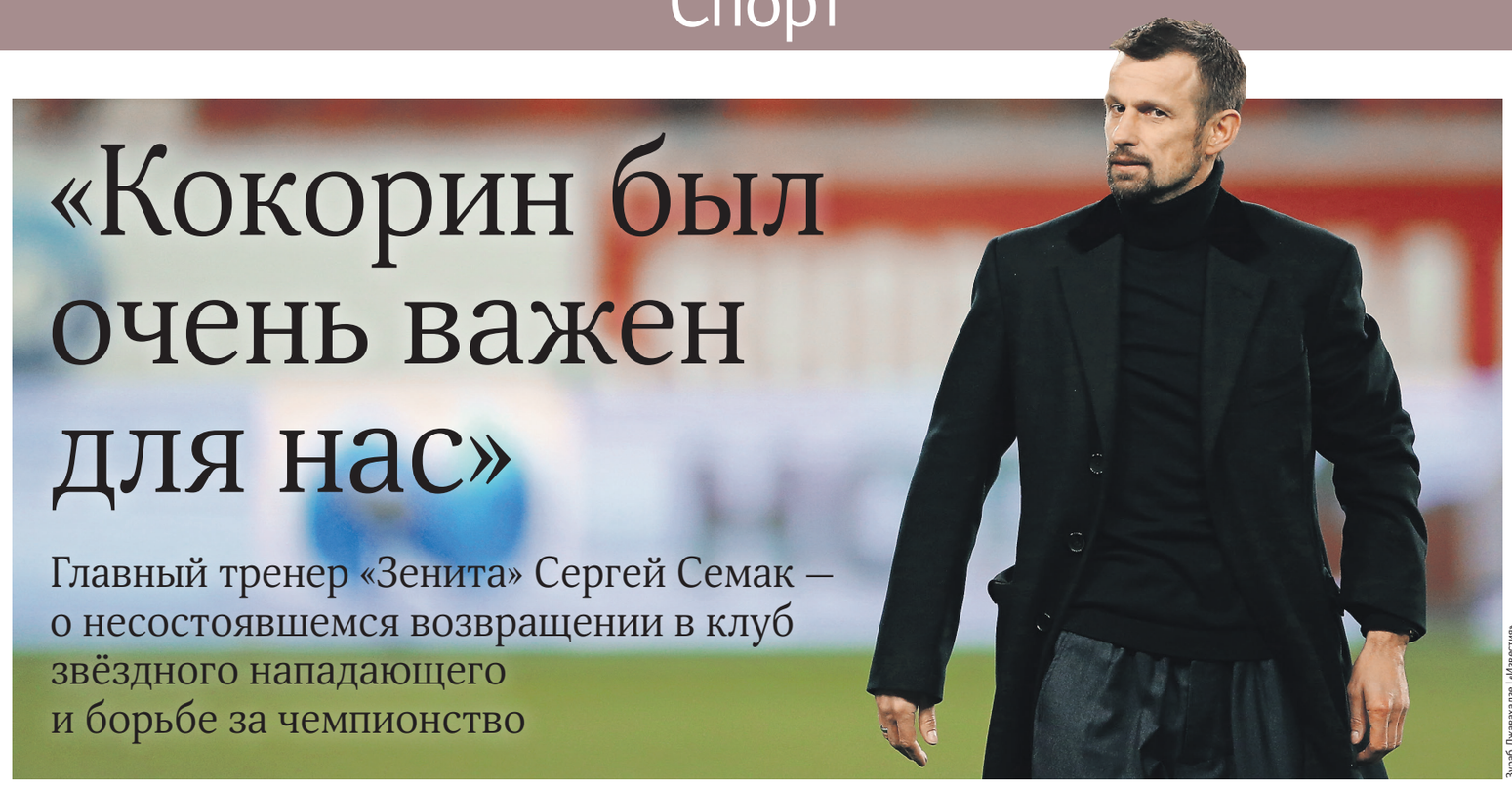

Зураб Джавахадзе | «Известия»

Алексей Фомин

**В субботу, 3 октября, в Москве пройдёт центральный матч первого круга нынешнего сезона чемпионата России. В гости к «Спартаку» приедет «Зенит». Обе команды с одинаковым количеством очков занимают два первых места в турнирной таблице. Их очная встреча, возможно, определит будущего обладателя золотых медалей. В предыдущие два сезона их завоёвывал «Зенит». Незадолго до этой игры «Известия» поговорили с главным тренером команды Сергеем Семаком.**

**Мы с вами встретились на открытии клуба «Охотник и Рыболов». Увлекаетесь этим делом?**

В детстве рыбачил, сейчас нет времени, хотя ребята постоянно зазывают. Желание вспомнить это удовольствие есть, поэтому рад, что в Санкт-Петербурге открылся такой клуб, как «Охотник и Рыболов». Тем более что человека, который всё это организовал, петербургского предпринимателя Владимира Резникова, я знаю только с хорошей стороны.

**У вас в команде есть рыбаки или охотники?**

В тренерском штабе заядлые рыбаки — Александр Анюков и Игорь Симутенков. И среди игроков рыболовов у нас хватает, не говоря уже о медицинском штабе. В «Зените» многие ездят компанией на рыбалку. Отчасти этому способствует география. Живя в Петербурге, можно ездить рыбачить куда угодно: в Архангельскую область, в Мурманск, в Финляндию. А сколько прекрасных озёр вокруг Питера!

**Оба ваших чемпионства в качестве главного тренера «Зенита» были завоёваны с запасом — за три и четыре тура до конца турнира. Какое из них далось сложнее?**

Трудно сравнивать, поскольку в обоих случаях путь к победе был сложный и нервный. Что касается запаса, то это видимость. Запас, как правило, проявляется лишь в конце сезона. Круг кандидатов, которые борются за звание чемпиона России, определяется ближе к зиме. Так что наше превосходство по очкам не панацея. Мы не настолько сильнее других, чтобы выйти на поле и пешком всех обыграть. Нам надо работать, трудиться, не стоять на месте, чтобы результаты были хорошими.

> «БОЛЬШОЕ КОЛИЧЕСТВО СМЕН ТРЕНЕРОВ ГОВОРИТ О ТОМ, ЧТО У РУКОВОДИТЕЛЕЙ НЕ ХВАТАЕТ ТЕРПЕНИЯ. ДАТЬ РЕЗУЛЬТАТ ЗА ПОЛГОДА-ГОД СЛОЖНО. НА СТРОИТЕЛЬСТВО НОВОЙ КОМАНДЫ НУЖНО БОЛЬШЕ ВРЕМЕНИ

**Когда вам было сложнее: в первые полгода, когда работали в «Зените» с составом, собранным предшественниками? Или уже после собственных трансферов, когда спрос с вас стал строже?**

Спрос всегда одинаковый. И в футбол играют прежде всего люди. И тренерский штаб должен делать максимум возможного. Стараться, чтобы каждый игрок был на своём месте, хорошо себя чувствовал и показывал свой лучший футбол. И в первый сезон до зимнего перерыва с тем составом, что у нас был, мы тоже шли на первом месте. Было тяжело. Но ребята старались. Они молодцы, сделали большое дело.

**«Зенит» взял два чемпионства. Летом команда только отпраздновала второе золото и победу в Кубке России, как через две недели уже должна была начинать новый сезон. Не было ощущения пресыщенности успехами? Ваш недавний неудачный отрезок лишь с одной победой в четырёх матчах не с этим связан?**

Проблемы бывают всегда. Мы и в первый сезон затормозили после удачного старта. Были неудачные матчи вроде абсолютно необязательного поражения от «Анжи» (1:2). И в этом чемпионате есть неудачные встречи.

**Тогда со стороны виделось больше объективных причин для неудач, в том числе и связанных с составом команды.**

Это кажется, что тогда было сложнее, чем сейчас. В прошлые годы были другие причины для неудач: игроки приехали с чемпионата мира в разном состоянии — кто-то с травмами, кто-то просто эмоционально выхолощенный. Сейчас другие проблемы. Конечно, сложно каждый год мотивировать футболистов на максимальный результат, добиваться побед в каждом матче. Но это часть работы. Нужно всё время улучшать игру, не стоять на месте. Надо частично менять состав хотя бы по несколько человек, чтобы всегда присутствовала свежая кровь. Ведь другие команды тоже становятся и злее, и сильнее. И тоже хотят выигрывать.

**С лета начал результативно и уверенно играть Малком. Нет проблемы его совмещения на поле с Дзюбой и Азмуном?**

Говорить о проблемах можно только на более длинных отрезках, но не после того количества матчей в сезоне, которое сыграно сейчас. Был же у Артёма период и в наш первый совместный сезон, когда он долгое время не забивал. А потом Дзюба его догнал. За последние два года он забивает мячи, отдаёт передачи и своей игрой показывает, что всё нормально. Если в этом сезоне что-то изменится, мы это увидим. В данный момент Артём играет результативно. Да, не всегда. Да, бывают не самые яркие матчи для всех — не только для Дзюбы, Азмуна и Малкома.

**Сейчас в РПЛ нет «долгожителей» среди действующих главных тренеров. Только вы и Виктор Гончаренко в ЦСКА, Мурад Мусаев в «Краснодаре» и Валерий Карпин в «Ростове» более двух лет отработали во главе своих нынешних команд. Почему так происходит?**

Везде определяющий фактор — результат. В каких-то случаях — доверие со стороны руководства. Вот и всё. Нужно идти той дорогой, которая выбрана. А большое количество смен тренеров говорит только о том, что у руководителей зачастую не хватает терпения подождать. Дать результат за полгода-год сложно. На строительство новой команды нужно больше времени.

**Насколько масштабное усиление вам нужно, чтобы к зимнему перерыву идти первыми в чемпионате России и выйти в плей-офф Лиги чемпионов?**

К сожалению, не получилось взять в команду Сашу Кокорина, который был важен для нас. Для борьбы за выход из группы в Лигу чемпионов нам были нужны два игрока. Я говорил об этом руководству. Но пока не вышло взять тех двоих, о которых шла речь. Так что будем смотреть на жеребьёвку группового этапа и оценивать, насколько в наших силах побороться за выход в плей-офф. Иногда даже нереальные цели достигаются, если очень этого хотеть. Плюс тут нужна доля везения — именно она помогает, когда команда добивается победы, будучи ниже по уровню, чем соперник.

**Текущая статистика Кокорина в «Спартаке» не говорит о том, что он не нужен был «Зениту»?**

Нет. Я прекрасно знаю его возможности и нисколько не сомневаюсь, что он один из лучших футболистов России.

Полный текст интервью читайте на iz.ru

# Скованный лёд

## Коронавирус отредактировал календарь КХЛ

Дмитрий Коротаев | «Известия»

В 2021 году рижская публика не увидит у себя Неделю звёзд хоккея

Михаил Скрыль, Алексей Фомин

**Коронавирус продолжает перекраивать спортивный календарь. Новый рост заболеваемости подтолкнул КХЛ к непростому решению. В среду, 30 сентября, лига официально объявила об отмене Недели звёзд хоккея, которая должна была пройти в Риге с 16 по 24 января 2021 года. Впервые за 13 лет болельщики не увидят шоу с участием лучших игроков КХЛ, МХЛ и ЖХЛ.**

### РИГА БЕЗ ЗВЁЗД

Спрогнозировать, как поведёт себя вирус к январю, не может никто. КХЛ решила объявить об отмене шоу в Риге заранее, не оставляя решение на последний день. Сейчас главное — доиграть чемпионат и вручить Кубок Гагарина. Тем более что проведение Матча звёзд с учётом всех требований Минздрава лишает мероприятие смысла.

Матч звёзд — это аншлаг на трибунах, гости из разных стран, чьи команды представлены в КХЛ, праздник, конкурсы, общение с игроками, автографы и памятные фото. А сейчас на игры пускают лишь ограниченное число болельщиков, все интервью и пресс-конференции ушли в zoom, а хоккеистов оберегают от встреч с фанатами.

— Я к хоккею отношусь слишком серьёзно, чтобы сожалеть об отмене этой клоунады, — заявил заслуженный тренер РФ Владимир Плющев. — Хотя понимаю, что людям такие шоу нравятся. Но с учётом обстановки решение КХЛ считаю верным. Без представления хоккей сейчас вполне может обойтись.

Отменив Матч звёзд, КХЛ получила дополнительные окна для перенесённых матчей, которых к сегодняшнему дню накопилось достаточно. И сколько их ещё впереди, не знает никто.

До самой жёсткой санкции — технического поражения — дошли только три клуба. «Йокерит», правда, пострадал не из-за пандемии — решение не лететь в Минск на матч с местным «Динамо» было продиктовано политическими мотивами. Из-за проблем с коронавирусом «баранки» получили ярославский «Локомотив» и рижское «Динамо», которые не рискнули выпустить на лёд молодёжь. Но уже в четверг латвийский клуб сыграет с минским «Динамо» — учитывая потенциал рижан, собрать нормальный состав им по силам.

Напомним, летом все участники чемпионата приняли регламент, по которому в случае вспышек инфекции в основном составе на лёд должны выходить молодёжь или игроки фарм-клубов. Как это сделал петербургский СКА, выпустивший «детский сад» против новосибирской «Сибири» (1:4) и «Ак Барса» (2:3 ОТ), обновив рекорд КХЛ по среднему возрасту состава — 20 лет 263 дня.

— Этот регламент мы сами приняли. И он должен быть одинаковым для всех, — сказал «Известиям» первый вице-президент магнитогорского «Металлурга» Сергей Ласьков. — Я понимаю, когда переносят матчи иностранных клубов вроде «Йокерита» и «Барыса». Когда есть проблемы с законодательствами их стран, встречи можно перенести. А когда это происходит внутри нашей страны, если у команд есть резерв из клубов ВХЛ и МХЛ, то надо действовать по регламенту. Пока все матчи перенесены. Я надеюсь, они будут доиграны с точки зрения спортивной составляющей.

### МАССОВАЯ ИЗОЛЯЦИЯ

Добрался коронавирус и до «Салавата Юлаева». Серьёзнее всего пострадала вратарская линия, поэтому уфимцам пришлось подписывать контракт с Александром Скрынником из нефтекамского «Тороса». До этого у голкипера было только одностороннее соглашение, по которому он мог играть в ВХЛ. Не помогут команде и другие лидеры — Теему Хартикайнен, Маркус Гранлунд, Никита Сошников и Александр Кадейкин. Ранее из-за ковида был изолирован главный тренер «Салавата» Томи Лямса. Его помощник Виктор Козлов тоже заразился, поэтому в среду на матче с екатеринбургским «Автомобилистом» командой руководил Николай Цулыгин.

Уже переболели ковидом в «Нефтехимике». Нижнекамцы подхватили инфекцию в конце августа, так что с начала сезона им пришлось бросить на амбразуру молодёжь из «Реактора». Положительные тесты на COVID-19 сдали и несколько человек в системе «Трактора». Главный тренер Анвар Гатиятулин, который перенёс ОРВИ средней степени тяжести, некоторое время руководил командой дистанционно, но сейчас вернулся к полноценной работе.

На карантин ушёл «Барыс» — шесть матчей нурсултанцев пришлось переносить. «Йокерит» вышел из изоляции раньше срока, так что финны уже успели сыграть с «Сибирью», ЦСКА и «Авангардом». Впрочем, карантин «джокеров» связан пока лишь с подозрением на вирус — все тесты игроков отрицательные. Но против местного законодательства не пойдёшь — хоккеисты оказались в контактной группе после матча с «Нефтехимиком», у которого позже были выявлены заболевшие.

— Иностранные клубы не могут переступать через местное законодательство, — добавил Владимир Плющев. — Они находятся в системе координат своего государства. Поэтому, если будут какие-то непредвиденные ситуации, командам и КХЛ нужно будет как-то реагировать.

Напомним, нынешний регулярный чемпионат КХЛ должен завершиться 27 февраля 2021 года. Также сейчас проходит «регулярка» в Высшей хоккейной лиге (ВХЛ) — до 17 февраля, Молодёжной хоккейной лиге (МХЛ) — до 8 марта, Женской хоккейной лиге (ЖХЛ) — до 28 февраля. Плей-офф КХЛ, ВХЛ и МХЛ запланировано провести в течение марта и апреля. В ЖХЛ намерены начать плей-офф 6 марта со стадии полуфиналов и завершить финал не позднее 23 марта.

# Действуют по плану А

## Как ЦСКА, «Зенит» и «Химки» стартуют в Евролиге

Тимур Ганеев

**Российские баскетбольные клубы в разном настроении подходят к старту нового сезона Евролиги. «Зенит» выиграл три матча подряд в Единой лиге, а ЦСКА и «Химки» пока не могут похвастаться стабильностью. Армейцы растеряли 22-очковое преимущество и уступили «Парме», а подмосковный клуб проиграл две встречи («Зениту» и «Нижнему Новгороду») из трёх.**

Президент Евролиги Жорди Бертомеу заявил, что у руководства турнира есть план Б, если вновь случится глобальный карантин и команды не смогут летать на выездные игры. Тогда по примеру NBA будет создан «пузырь», где команды в том или ином формате закончат сезон-2020/21. Пока же Евролига действует по плану А и начинает регулярный чемпионат в обычном формате.

В центральном матче первого тура действующий чемпион турнира ЦСКА отправляется на выезд к «Барселоне». Каталонский клуб после поражения в финале чемпионата Испании-2019/20 от «Басконии» сменил тренера. Вместо Светислава Пешича был приглашён Шарунас Ясикявичюс, который добивался высоких результатов со скромным по бюджету «Жальгирисом» (литовский клуб даже играл в «Финале четырёх»-2017/18). В остальном испанскому клубу удалось сохранить звёздный костяк и добавить к нему лучшего ассистента последних нескольких сезонов Евролиги Ника Калатеса.

— «Барселона» — классный соперник, настраиваемся очень серьёзно, — рассказал «Известиям» защитник ЦСКА Иван Ухов. — У них сильный и разносторонний состав плюс поменялся главный тренер. Шарунас Ясикявичюс качественно работал в «Жальгирисе» и сейчас постарается добиться максимальных результатов с «Барселоной». Нам потребуется много усилий, чтобы сдержать их лидеров. Главное — реализовать свои броски, в первую очередь играть от защиты и не допускать тех ошибок, которые были у нас с «Пармой». Нельзя расслабляться, даже если у тебя есть существенное преимущество.

ЦСКА приобрёл двух звёздных больших — Николу Милутинова и Торнике Шенгелию, но потерял глубину скамейки. Сейчас в ростере армейцев 14 человек, включая двух вчерашних юниоров — Андрея Лопатина и Александра Хоменко. Таким образом, для армейцев будет важно избежать травм лидеров в очень насыщенном календаре. Шенгелия уже получил повреждение в первом официальном матче сезона с «Астаной», но оно оказалось несерьёзным.

— Торнике полетел с командой в Барселону, в клубе рассчитывают, что он сыграет в стартовом матче Евролиги, — отметил источник в ЦСКА.

### В ОЖИДАНИИ ШВЕДА

«Химки» примут на своём паркете «Панатинаикос». Греческий гранд заметно обновил состав в межсезонье, пригласив ряд классных исполнителей, среди которых Неманья Недович, Аарон Уайт, Маркус Фостер и Ховард Сент-Рос. Тренерскую позицию решили сохранить за Георгиосом Воворасом, который долгое время был ассистентом Аргириса Педулакиса, а также успел поработать помощником Хави Паскуаля и Рика Питино. 43-летний специалист пройдёт свой первый тест в полноценном статусе в Подмосковье.

> «Химки» примут на своём паркете «Панатинаикос». Греческий гранд заметно обновил состав в межсезонье, пригласив ряд классных исполнителей

Последний матч этих команд в России закончился уверенной победой хозяев (103:86). Тогда очередной суперматч выдал Алексей Швед (26 очков + 7 передач). В первых официальных матчах сезона отсутствие российского защитника серьёзно ударило по «Химкам». В клубе надеются, что он успеет восстановиться к игре с греками.

— Алексей индивидуально тренируется уже продолжительный период времени, — отметил в разговоре с «Известиями» генеральный директор «Химок» Павел Астахов. — Возможно, в четверг он подключится к общей группе. Всё зависит от его самочувствия, насколько его беспокоит микронадрыв. Так что шансы на его участие в игре с «Панатинаикосом» примерно 50 на 50.

На игре в Мытищах будут присутствовать 1,5 тыс. человек согласно всем требованиям Роспотребнадзора по проведению спортивных мероприятий в закрытых помещениях.

— Мы соскучились по большому европейскому баскетболу, — продолжил Павел Астахов. — При всех наших проблемах постараемся показать максимум. Важно начать евросезон с домашнего успеха.

«Зенит» встретится в Турции с «Анадолу». В прошлом сезоне до пандемии команда Эргина Атамана уверенно лидировала в регулярном сезоне и считалась фаворитом в борьбе за трофей. В межсезонье стамбульскому клубу удалось продлить соглашение своего лидера Шейна Ларкина и сохранить весь костяк. Нет сомнений, что Ларкин вновь поведёт команду к чемпионскому титулу. А обновлённому «Зениту» важно включиться в борьбу за плей-офф. В прошлом сезоне этого не получилось в силу объективных причин, в нынешнем у Хави Паскуаля на руках есть все козыри, чтобы бороться за топ-8.

— Надеюсь, что в сезоне-2020/21 «Зенит» будет выигрывать чаще и станет претендентом в борьбе за место в плей-офф, — считает защитник «Зенита» Остин Холлинз. — У нас опытный тренер Хавьер Паскуаль, подобрался классный коллектив. Нам потребуется время, чтобы полностью сыграться, но мы на правильном пути. Матч с «Анадолу» будет хорошим тестом для нас.

Матчи первого тура Евролиги и Еврокубка начнутся с минуты молчания в память о экс-враче ЦСКА Романе Абжелилове и бывшем центровом «Црвены Звезды» Майкле Оджо.

**Победители Евролиги за последние пять лет**

В 2020 году турнир завершён досрочно из-за пандемии COVID-19.

ИЗВЕСТИЯ
1 октября 2020 г.
№ 145 (30624)
Подписные индексы
Москва, Санкт-Петербург: П2131, 50050
Регионы РФ: П5486, 13133

Газета «Известия».
Учредитель: АО «Газета Известия».
Издатель: АО «Газета Известия».
Главный редактор: С. В. Коротеев.

Адрес издателя и редакции: Партийный пер., д. 1, корп. 57, стр. 3, эт. 1, пом. 1, ком. 40а, г. Москва, 115093. Тел.: +7 (495) 645-36-10
Время подписания в печать: 0.15, фактически 22.30.
Цена свободная

Все права защищены.
Использование материалов без письменного согласия редакции запрещено. При цитировании ссылка на газету «Известия» обязательна. Мнения авторов в рубрике «Мнение» могут не совпадать с позицией редакции.

Свидетельство о регистрации средства массовой информации ПИ № ФС77-76794 от 16.09.2019 выдано Федеральной службой по надзору в сфере связи, информационных технологий и массовых коммуникаций.

Прямая реклама и информационные материалы
Агентство ЭВЕРЕСТ
Тел.: +7 (495) 941-64-00
Электронная почта: advert@eve.rest
www.everest-sales.ru

Специальные проекты
МИЦ «Известия»
Тел.: +7 (495) 937-61-70
Департамент партнерских проектов: spec@iz.ru
www.iz.ru

Материалы на таком фоне печатаются на коммерческой основе.

Отпечатано в АО «Прайм Принт Москва», Лихачевский пр., 5-В, г. Долгопрудный, Московская обл.
Заказ № 2482
Тираж 83 730