Ежедневная общественно-политическая газета

Выходит с марта 1917 года

Национальная Медиа Группа

ИЗВЕСТИЯ

№63
(31493)

8 апреля 2024
Понедельник

IZ.RU | Мультимедийный информационный центр «Известия»

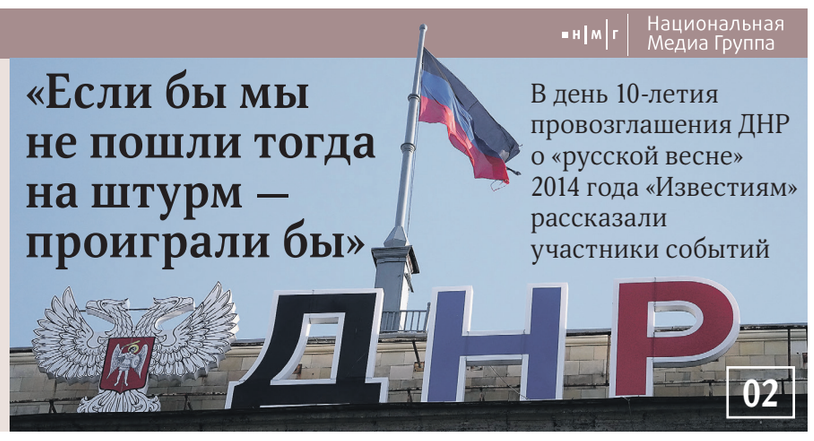

«Если бы мы не пошли тогда на штурм — проиграли бы»

В день 10-летия провозглашения ДНР о «русской весне» 2014 года «Известиям» рассказали участники событий

02

02

Террористическая взаимность

Европа не хочет вызвать подозрения в причастности Вашингтона и Киева к преступлениям в России

06

Прицельная должность

Когда и как покушались на глав регионов

06

Мусор из избы

Отказаться от бумажных платёжек за ЖКУ смогут все россияне

Как идёт борьба с наводнением в Орске и повторится ли ситуация в столице региона Оренбурге

«Можно передвигаться только на лодках, других вариантов нет»

«Известия»

Яна Штурма, Роман Солдатов

В Оренбургской области ввели режим чрезвычайной ситуации федерального значения. Ситуация с затоплением Орска и населённых пунктов вокруг него ухудшается — вода прибывает постоянно, в ряде посёлков и части города можно передвигаться уже только на лодках, спасатели проводят масштабную эвакуацию жителей. При этом уровень воды в реке Урал ещё не максимальный, пик ожидается только 10 апреля. Местные власти заявили: паводковая ситуация развивается по наихудшему сценарию — сейчас в зоне затопления уже более 6,6 тыс. жилых домов. Как Оренбургская область справляется с последствиями техногенной катастрофы — в материале «Известий».

04 →

В НОМЕРЕ

Росту индекса Мосбиржи помешает перекупленность 03

Эвакуированным из Орска людям нужны кровати и телефоны 05

Что сообщали военкоры «Известий» об освобождении Крыма в 1944 году 06

Музыку для аниме всё чаще пишет молодёжь 07

Зачем Хабенский устроил «оркестрик» 07

Какие книги читают зумеры и поколение альфа 07

Дубль форварда перевернул московское дерби 08

Российские вольники в полном составе отобрались на ОИ 08

Сливко и Халили победили в марафонских гонках 08

МНЕНИЯ

Конец «украинской зимы»
Политолог Кирилл Аверьянов — о значении «русской весны» 02

Как карта легла
Юрист Игорь Грибков — о перспективах платежей «Миром» за рубежом 03

Напорный пункт

Нарушения на дамбе находили ещё десять лет назад

Ксения Набаткина, Юлия Тимофеева, Яна Штурма

Причинами масштабного наводнения в Орске могли стать технические просчёты при строительстве дамбы, крайне снежная зима и отсутствие должного контроля над жилым строительством в местах, подверженных затоплению. Такие мнения высказали опрошенные «Известиями» эксперты. Ранее прокуратура Оренбургской области сообщала: прорыв дамбы мог произойти из-за того, что сооружение не содержалось надлежащим образом. А уголовное дело возбуждено по статьям о нарушении правил безопасности при ведении строительных работ и о халатности. Что думают эксперты о возможных причинах техногенной катастрофы — в материале «Известий».

Олег Дюкарев, судебный эксперт и директор консалтингового агентства «МЭКА»:

— Я проводил экспертизу в рамках судебного процесса о строительстве дамбы около десяти лет назад. Нарушений было выявлено очень много. То, что произошло сейчас, — это как раз их следствие.

Основное нарушение в том, что тело дамбы было проложено по лесам и лесополосам, где не были выкорчеваны насаждения, то есть по спиленным деревьям. Деревья никто не вывозил, пни никто не выкорчёвывал, и это легло в тело дамбы. Получается, что как таковой гидроизоляции по этим участкам не было.

Были и другие нарушения. В моей экспертизе было установлено: имеются нарушения в объёмах строительства, в объёмах работ. Говоря простым языком, на бумаге объёмы были выполнены, по факту нет. Какие-то работы не выполнялись вообще. Нарушения были как при строительстве дамбы, так и при составлении сметной документации, акты выполненных работ были составлены с нарушением.

На процессе в Арбитражном суде Оренбургской области я выступал как независимый эксперт, но суд не принял мои выводы к сведению, а учёл данные другой компании, согласно которым дамба построена правильно, нарушений финансирования и в объёмах строительства не было.

Владимир Тетельмин, главный специалист РУДН:

— Эта зима была очень снежной, и каждый сантиметр выпавших зимой осадков учитывается и ложится в основу прогнозов. Наверняка гидрологи передавали эти данные коммунальным и другим службам, которые должны были реагировать и принимать меры на будущее.

Сейчас ситуация развивается по наихудшему сценарию. Однако к половодью можно и нужно готовиться заранее. Поэтому возникает вопрос, почему эта ситуация застала врасплох? Ведь проблемы есть не только в Оренбургской области, но и в Башкирии, и в других регионах.

04 →

ISSN 0233-4356

Срок дружбы

Платежи из РФ в Казахстан проходят с задержкой до двух-трёх недель

Мария Колобова, Милана Гаджиева

Сроки проведения платежей из России в Казахстан стали достигать двух-трёх недель, выяснили «Известия». Ситуация усугубилась с конца февраля. Местные кредитные организации начали активнее проверять контрагентов в РФ из-за риска вторичных санкций. Однако полностью местные банки принимать трансакции не прекратят, уверены эксперты. Кроме того, есть и другие варианты для отправки средств за границу.

Платежи из России в Казахстан стали проходить с задержками. Проблемы серьёзные, трансакции «висят» неделями, рассказал «Известиям» вице-президент «Опоры России» Николай Дунаев. По его словам, некоторые местные кредитные организации вообще отказываются работать с РФ — например, Halyk Bank.

Это связано с тем, что банки Казахстана пытаются максимально защитить себя от возможного введения вторичных санкций. Поэтому они не хотят зачислять платежи из России, объяснил Николай Дунаев. Долларовые операции «висят» давно, однако проблемы начались и с трансакциями в национальных валютах.

Проблемы с платежами из России в Казахстан действительно существуют, подтвердил председатель правления ассоциации участников рынка платёжных услуг «Национальный платёжный совет» Александр Линников. По его словам, сложности начались ещё в январе этого года — именно тогда сроки проведения операций существенно увеличились.

03 →

«Ожидаем прорыва нашей агропродукции в КНР»

Торговый представитель РФ в Китае Алексей Дахновский — о перспективах российских товаров и конкуренции с западными странами

Анастасия Костина

На китайском рынке в обозримом будущем можно ожидать мощного спроса на продукцию российского АПК, заявили «Известиям» в торгпредстве РФ в КНР. России уже удалось стать лидером по экспорту гороха и потеснить Канаду. Сейчас среди наиболее удачных позиций для экспорта в КНР — мясная продукция, соя, растительные масла, рапс, морепродукты, кормовые культуры, мука, кондитерские изделия и напитки. Но при этом ожидать такого же скачка в торговле с Китаем, который был зафиксирован в последнее время, не стоит. О перспективах товарооборота двух стран после резкого роста в 2023 году — в интервью торгпреда РФ в КНР Алексея Дахновского.

Какие позитивные и негативные тренды сейчас наблюдаются в экономике КНР?

Сейчас интерес к Китаю велик, но объективной и подкреплённой фактами информации о нём мало, и нередко она сводится к однобоким аргументам в пользу того, что потенциал Китая и его влияние переоценены, либо к мнению, что он «наше всё», либо к алармистским высказываниям. Отчасти поэтому кто-то из российских предпринимателей не хочет даже начинать сотрудничество с КНР, а кто-то бросается работать с ней даже без подготовки на самом базовом уровне. Так что начать стоит с развенчания главного мифа — о переоценённости Китая.

03 →

Александр Полегенько | «Известия»

ОФИЦИАЛЬНЫЕ КУРСЫ ЦБ РОССИИ НА 08.04.2024

КИТАЙСКИЙ ЮАНЬ 12,7602 ▲ ТУРЕЦКАЯ ЛИРА 2,8999 ▲ ДИРХАМ ОАЭ 25,1642 ▲ БЕЛОРУССКИЙ РУБЛЬ 28,3971 ▲ АРМЯНСКИЙ ДРАМ 0,2379 ▲ КАЗАХСТАНСКИЙ ТЕНГЕ 0,207 ▲ ДОЛЛАР США 92,4155 ▲ ЕВРО 100,1259 ▲ ЯПОНСКАЯ ИЕНА 0,6123 ▲

Новости

«Если бы мы не пошли тогда на штурм — проиграли бы»

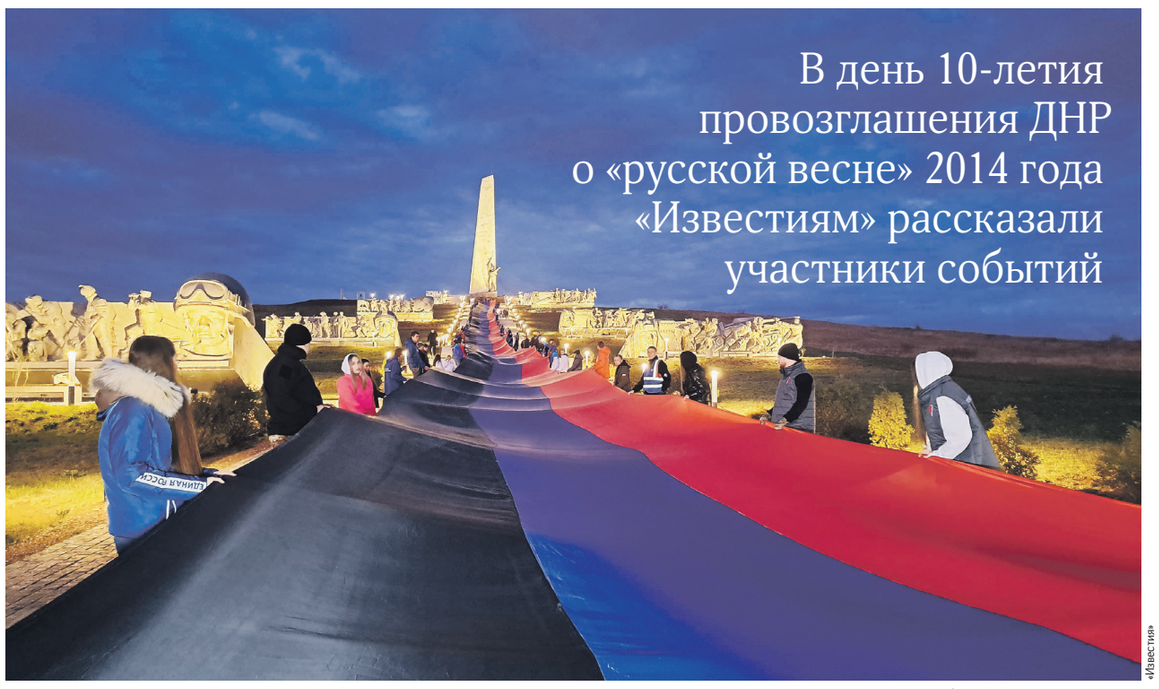

«Известия»

Активисты растянули 200-метровый флаг ДНР в честь десятой годовщины со дня провозглашения республики

Сергей Прудников

Ровно 10 лет назад произошло поворотное событие в современной истории как Донбасса, так и всей России. 6 апреля проросийски настроенные активисты в Донецке заняли здание областной администрации (ОГА). На следующий день, 7 апреля, было объявлено о создании Донецкой народной республики, отказавшейся считать себя частью Украины. О том, что происходило в регионе в те дни, кто участвовал в митингах и почему дончанам было необходимо взять власть в Новороссии в свои руки, — в рассказах непосредственных участников тех событий.

«ЭТО БЫЛ ВСЕОБЩИЙ ПОДЪЁМ»

Лилия Радионова, начмед одного из батальонов в ДНР:

— 22 февраля в Донецк из Киева привезли первых восемь погибших на майдане бойцов донецкого «Беркута» и внутренних войск. Для меня это послужило поворотной точкой. Стало понятно: полилась кровь, дальше будет только хуже. В это время я, работая главной медсестрой больницы в городе Комсомольское, стала приезжать в Донецк по субботам и воскресеньям, участвовать в митингах на площади Ленина, где собирались прорусские активисты. Записалась медиком в одну из организаций, в которой была налажена военная дисциплина — «Восточный фронт».

На площади стояли палатки. Звучали песни — «Вставай, страна огромная», «Русские идут». Вокруг было немало сотрудников СБУ, которые фотографировали нас, снимали на видео. При этом милиционеры, напротив, улыбались и выражали поддержку. Бойцы «Беркута», стоявшие в боевой амуниции вокруг здания ОГА, говорили: «Всему своё время, мы сложим щиты. Мы с вами!»

Решающим днём стало 6 апреля. Шёл митинг. Казалось, всё уже стало утихать. И ближе к вечеру со стороны площади Ленина раздался ритмичный топот — это была колонна активистов, которые, как выяснилось, решили штурмовать здание. Люди решили перейти тот самый Рубикон, за которым обратной дороги нет.

11-этажное здание администрации взяли легко, просто оттеснив правоохранителей. И жизнь внутри закипела. Люди стали занимать кабинеты, на этажах появились надписи «Мариуполь», «Торез», «Снежное», «Старобешево» — везде базировался свой город.

Тут же нашлись парни, которые сбили тризуб — герб Украины с фронтона (сегодня на его месте находится российский двуглавый орёл. — *«Известия»*), обломки его люди собирали на память. Под общее ликование был спущен флаг Украины и поднят российский триколор. Началось сооружение баррикад. Было ощущение, что ты смотришь со стороны какой-то фильм — ничего подобного раньше мы никогда не испытывали. Это был всеобщий подъём, огромная радость. Думаю, такая же радость будет, когда мы одержим победу.

«ЭТОЙ НЕЧИСТИ В НАШЕМ ГОРОДЕ НЕТ И БЫТЬ НЕ МОЖЕТ»

Александр Матюшин, позывной Варяг, активист «русской весны»:

— Я участник проросийского движения с начала нулевых. Мы тогда искали основу нашей идентичности и нашли её в Донецко-Криворожской республике, существовавшей в 1918 году. В 2005-м создали общественную организацию «Донецкая республика», объединившую сторонников присоединения к РФ и противников украинских националистов. В 2007-м нас запретили, организация ушла в полуподполье. И тем не менее мы оставались организованной силой, готовой к борьбе.

Весной 2014 года параллельно с нами в центре Донецка действовали проукраинские активисты, они проводили свои митинги, шествия. 13 марта к ним на помощь приехали «правосеки» из других регионов, и мы дали им бой. Пошли в наступление, захватили сцену. Милиция взяла их в оцепление, но не спасла, всё закончилось тотальным избиением. Цель у нас была: раздавить их раз и навсегда, а также показать: этой нечисти в нашем городе нет и быть не может. 28 апреля они предприняли ещё одну попытку, но снова были разбиты. Больше в Донецке они голову не поднимали.

«ПЕРЕЛОМНЫМ ДНЁМ СТАЛО 6 АПРЕЛЯ»

Андрей Пургин, основатель движения «Донецкая республика», один из руководителей восстания в 2014 году, председатель народного совета ДНР в 2014–2015 годах:

— У восстания в Донбассе есть несколько ключевых дат. Первая — 23 февраля. В этот день начались сборы проросийски настроенных людей на площади Ленина. В итоге собрались около 3 тыс. мужчин, многие остались ночевать, это была попытка зацепиться в центре города. Вторая дата — 1 марта, когда, по оценке милиции, число митингующих достигло 50 тыс. человек, восстание приобрело общенародный характер.

Переломным днём стало 6 апреля. Губернатор области Тарута заявил тогда, что правоохранительные органы готовы арестовать 500–700 проросийских активистов. Всё, по сути, держалось на волоске, силовая машина Украины в Донецке была ещё очень мощной. И мы решили захватывать власть. Если бы не пошли тогда на штурм администрации — проиграли бы, и всё, вероятнее всего, закончилось бы как в Харькове или Одессе.

7 апреля мы провозгласили декларацию о суверенитете, объявили о создании ДНР. А уже 11 мая состоялся инициированный снизу референдум, на котором 89% жителей высказались за независимость от Украины.

Полный текст читайте на iz.ru

МНЕНИЕ

Конец «украинской зимы»

Из личного архива

Кирилл Аверьянов

Политолог

Родовой чертой украинского майдана было то обстоятельство, что порождённые им политики оказывались глубоко антидемократичными, целиком полагающимися на сиюминутные преимущества, вырванные у противников на площади. Они не были готовы идти на компромисс и соблюдать соглашения с оппонентами. В конечном счёте именно это и послужило основным фактором для деградации Украины как государства.

Если представить себе, что соглашения между оппозицией и президентом Виктором Януковичем, заключённые 21 февраля 2014 года, оказались бы выполнены, то не было бы ни одесской бойни, ни референдумов в Донбассе, ни вооружённого противостояния народных республик с центральной властью. Однако, понимая логику развития украинского проекта, становится понятно, что приход «русской весны» после десятилетий «украинской зимы» в любом случае был неизбежен.

Да, референдумы в Донбассе стали реакцией на антиконституционные действия в Киеве. Однако современная история Донецкой и Луганской народных республик начинается не в 2014 году, а 20 годами ранее. 27 марта 1994-го в Донецкой и Луганской областях одновременно с парламентскими выборами прошёл консультативный референдум, на котором большинство граждан высказались за федерализацию Украины, государственный статус русского языка и усиление геополитических связей с Россией. По данным организаторов референдума, явка составила 72% в Донецкой области и 75% в Луганской.

Тогда Генеральная прокуратура Украины возбудила дело о правомерности проведения референдума. В результате Ворошиловский районный нарсуд признал итоги народного волеизъявления не имеющими правового значения, а уже 6 августа 1994 года новоизбранный президент Леонид Кучма издал указ о подчинении главе государства всех председателей областных, городских и районных советов. Украинский унитаризм, видимо, помня, каким образом сама Украина стала суверенным государством, грубо подавил стремление граждан юго-востока страны к автономии, и народ Донбасса вернулся к обсуждению своих прав ровно через десять лет — в 2004-м.

Идея автономии Донбасса и шире — Новороссии — получила новое звучание на фоне политического кризиса, которому дали название «оранжевая революция». 26 ноября 2004 года сессия Луганского областного совета приняла решение о создании «автономной юго-восточной украинской республики». Областные депутаты заявили о закрытии внешних границ и обратились к президенту РФ Владимиру Путину. 27 ноября внеочередная сессия Харьковского областного совета решила создать исполнительные комитеты областного и районных советов и наделить их полномочиями органов государственной власти.

> «УКРАИНСКИЙ УНИТАРИЗМ, ВИДИМО, ПОМНЯ, КАКИМ ОБРАЗОМ САМА УКРАИНА СТАЛА СУВЕРЕННЫМ ГОСУДАРСТВОМ, ГРУБО ПОДАВИЛ СТРЕМЛЕНИЕ ГРАЖДАН ЮГО-ВОСТОКА СТРАНЫ К АВТОНОМИИ

Председателю облисполкома Евгению Кушнарёву было поручено вести координацию действий по стабилизации общественно-политической ситуации с Верховным советом Крыма, Донецким, Днепропетровским, Запорожским, Луганским, Одесским, Херсонским, Николаевским областными советами, Севастопольским городским советом. Представители Одесского областного центра объявили о намерении собрать Ассамблею народных депутатов всех уровней от областей юга и востока Украины, чтобы принять решение о провозглашении Новороссийского края как свободной самоуправляемой территории.

Полный текст читайте на iz.ru

Террористическая взаимность

Европа не хочет вызвать подозрения в причастности Вашингтона и Киева к преступлениям в России

Семён Бойков

Германия не заинтересована в прозрачном ходе расследования подрывов трубопроводов «СП», «СП-2» и других терактов, в которых могут быть замешаны руководители западных стран. Об этом «Известиям» заявили в бундестаге. Причина тому — опасения, что в итоге могут вскрыться факты причастности к терактам США и Украины. В конце марта группа депутатов Госдумы обратилась с заявлением в генпрокуратуры пяти заинтересованных государств — России, США, Германии, Франции и Кипра с просьбой провести расследование о причастности американского руководства к терактам на территории Европы. В Госдуме уверены: подобные обращения могут повлиять на общественный дискурс на Западе по вопросу причастности элит США, европейских стран и Украины к преступлениям.

Более двух недель прошло после теракта в Подмосковье, произошедшего в концертном зале «Крокус Сити Холл». Жертвами стали не менее 145 человек. 26 марта директор ФСБ Александр Бортников заявил: вооружённое нападение на «Крокус» было организовано при участии США, Великобритании и Украины с целью раскачать ситуацию и создать панику в российском обществе.

— Нужно ответить и на вопрос, почему террористы после совершения преступления пытались уйти именно на Украину, кто их там ждал, — заявил президент РФ Владимир Путин. — Ясно, что тем, кто поддерживает киевский режим, не хочется быть соучастниками террора и спонсорами терроризма. Но вопросов действительно очень много.

В конце марта группа депутатов Госдумы (Николай Харитонов, Андрей Красов, Яна Лантратова) и российских общественных деятелей (философ Александр Дугин и бывший нардеп Верховной рады Андрей Деркач) обратилась в Следственный комитет и генпрокуратуры России, Германии, Кипра, США и Франции с просьбой о расследовании и предотвращении финансирования терактов на территории РФ и в Европе.

В документе приводятся примеры терактов, осуществлённых как против граждан РФ — общественных деятелей, политиков и журналистов, так и в отношении объектов социальной инфраструктуры, объектов критической инфраструктуры, таких как трубопроводы «СП» и «СП-2». Кроме того, в нём представлен список заинтересованных лиц, а также описаны связи высших лиц США с украинскими бизнесменами, которые могли быть замешаны в терактах.

«Одним из ключевых частных спонсоров, финансирующих в том числе террористическую деятельность ГУР МО Украины, стал непосредственно украинский бизнес-партнёр президента США Джо Байдена, собственник газодобывающей компании Burisma Николай Злочевский, а также опосредствованно его топ-менеджеры и сообщники, участвовавшие в коррупционной деятельности», — говорится в документе.

Отмечается, в частности, что Николай Злочевский, проживающий на Кипре, причастен к финансированию актов международного терроризма — как на территории РФ, так и за её пределами.

Кроме того, в тексте говорится: украинские спецслужбы занимались непосредственно планированием и проведением террористических актов, таких как убийство дочери российского философа Александра Дугина Дарьи в Подмосковье в 2022 году и журналиста Владлена Татарского в Санкт-Петербурге в 2023-м.

Уже в начале апреля ГП РФ направила запросы в компетентные органы США, Германии, Франции и Кипра. МИД РФ сообщил, что будет следить за международной реакцией на переданные обращения. Впрочем, первые же реакции оказались весьма сдержанными. Так, минюст Кипра поспешил заявить, что пока не получал от российской стороны никаких запросов, а представители Германии и вовсе отметили, что не станут публично комментировать информацию о запросе от Генпрокуратуры РФ.

«Известия» направили соответствующие запросы в минюсты США, Германии, Франции и Кипра.

Благодаря подобным запросам Штаты, Франция, Германия и Кипр уже фактически участвуют в расследовании терактов, заявила «Известиям» депутат Госдумы, один из авторов инициативы Яна Лантратова.

— Отправленные документы останутся в их базах данных, так или иначе будут зафиксированы в дискурсе. Это может иметь многочисленные последствия. Нам важно было все факты зафиксировать, — заявила она «Известиям».

Впрочем, эксперт Международного института гуманитарно-политических исследований Владимир Брутер уверен, что западные страны, вероятнее всего, проигнорируют запросы России.

— Они будут кормить нас информацией, которая как бы должна подтверждать их версию о произошедшем — что они и Украина здесь совершенно ни при чём, — сказал он «Известиям». — Ни о каком реальном содействии России с их стороны речи идти не будет.

По его словам, схожая ситуация уже наблюдалась с расследованием подрывов трубопроводов «СП» и «СП-2» в сентябре 2022 года.

Сразу же после диверсий власти ФРГ, Дании и Швеции запустили национальные расследования. 28 сентября Генпрокуратура РФ инициировала дело об акте международного терроризма. При этом страны ЕС не пригласили Россию принять участие в международном расследовании. Примечательно, что в феврале 2024 года полиция Швеция и Дании объявила о прекращении расследования терактов. Генпрокуратура Германии тогда заявила о продолжении расследования, отметив, впрочем, что не готова раскрывать какие-либо промежуточные детали.

Власти Германии опасаются публично рассказывать о ходе расследования подрывов трубопроводов «Северный поток», «Северный поток-2» и других терактов, в которых могут быть замешаны руководители западных стран, поскольку следы заказчика могут привести либо к Украине, либо к ближайшим союзникам ФРГ — в их число входят, напомним, и США. Об этом «Известиям» заявил депутат бундестага Вольфганг Виле.

— Я считаю, что немецкие власти делают вид, что проводят расследование. Но боюсь, что они не особо заинтересованы в раскрытии фактов. Поскольку, если выяснится, что след ведёт на Украину, в Германии разразится дискуссия касательно того, стоит ли и дальше её поддерживать, — сказал он. — И, если выяснится, что какая-либо страна — союзник Германии заплатила преступникам или они прибыли оттуда, также разразится большая дискуссия. И я думаю, что правительство этого не хочет.

Несмотря на факты возможной причастности США и Украины к терактам на трубопроводах, Вашингтон постарается надавить на европейские страны с целью скрыть компрометирующие факты, заявил «Известиям» и член генерального совета общества дружбы «Кипр — Россия» Михалис Филаниотис.

— Кипр и другие европейские страны будут заниматься тем, что им скажет Евросоюз. Они сделают всё, что им скажут верхушка Евросоюза и американцы. Если им скажут, что нельзя принимать участие в расследовании, они этого не сделают, — сказал он «Известиям».

Через несколько месяцев после теракта в европейских СМИ стали появляться версии причин случившегося. Первая из них была обнародована американским журналистом, лауреатом Пулитцеровской премии Сеймуром Хершем. По его информации, взрывные устройства под газопроводами заложили в июне 2022 года под прикрытием учений «Балтопс» водолазы ВМС США при поддержке норвежских специалистов. Решение о проведении операции лично принимал президент США Джо Байден, говорит Херш. Цель действий США — не допустить, чтобы Германия решила импортировать дешёвый газ из России для облегчения экономических проблем в стране.

Вторая версия принадлежит журналистам The New York Times. В марте 2023 года они опубликовали статью, в которой говорилось: диверсию на газопроводах могла совершить некая «проукраинская группировка», которая действовала без ведома властей США.

В издании Die Zeit тогда же вышла публикация, в которой отмечалось, что германские следователи установили судно диверсантов под названием «Андромеда». Компания, которая его арендовала, якобы принадлежала гражданам Украины и была зарегистрирована в Польше. В западных СМИ также появлялась версия, что к теракту в Балтийском море причастен главком ВСУ Валерий Залужный.

Evan Vucci | ASSOCIATED PRESS

Джо Байден готов поддерживать любые начинания своего украинского коллеги

Террористы из «Крокуса» назвали имя куратора

Пресс-служба ФСБ России

Фигуранты дела о теракте в «Крокусе» на допросе назвали некоего Сайфулло «координатором», обозначившим место атаки.

По их словам, он пообещал денежное вознаграждение и указать пути отхода к границе с Украиной.

Кадры допроса показали в итоговой программе с Петром Марченко на РЕН ТВ.

Экономика и бизнес

ИНДЕКС МОСБИРЖИ 3395,37 ▼ | ИНДЕКС РТС 1155,91 ▼ | НЕФТЬ BRENT 90,93 ▲ | ЗОЛОТО 2349,1 ▲ | S&P 500 5204,34 ▲ | NASDAQ 16248,52 ▲ | BITCOIN 69798,17 ▲ | ETHEREUM 3412,41 ▲

ПО ДАННЫМ НА 20.00 МСК 07.04.2024

«Ожидаем прорыва нашей агропродукции в КНР»

Торговый представитель РФ в Китае Алексей Дахновский — о перспективах российских товаров и конкуренции с западными странами

Пресс-служба Торгового представительства РФ в КНР

Дмитрий Коротаев | «Известия»

← 01 Можно отойти от привычных цифр по ВВП, объёму потребления, которые по-прежнему бьют рекорды, но уже никого не удивляют. И привести другие факты. Согласно «Докладу о мировых минеральных ресурсах» Геологического управления КНР, Китай — крупнейший потребитель 36 из 45 основных видов ресурсов. По 20 из них его доля превышает 50% — например, по железной руде на КНР приходится 62% мирового потребления.

Другой аргумент в том, что в списке 500 крупнейших корпораций мира 142 китайские, в том числе 63 из производственного сектора. Это лучший показатель среди стран. В Китае, правда, ещё сохраняются кризисные явления в строительном секторе, уменьшается приток зарубежных инвестиций. Также в 2023-м был зафиксирован нисходящий тренд во внешней торговле.

Однако наряду с этим проявляются и позитивные тенденции. Быстрыми темпами (+10,3% в 2023 году) растут внутренние инвестиции в высокотехнологичные отрасли. Очевиден курс на повышение эффективности и качества производства в противовес гонке за количественными показателями на прежнем этапе. Происходят активное наращивание вычислительных мощностей и продвижение цифровых технологий во всех сферах. В КНР работает около 10 тыс. умных цехов и заводов, промышленный интернет внедрён в 45 отраслях экономики.

Как меняется направленность экономики Китая?

Китай вот уже несколько десятилетий известен в большей степени как мировая фабрика по выпуску потребительских товаров, а в последнее время ещё и как родина технологических гигантов, таких как Huawei, Xiaomi, Alibaba и прочие. И гораздо меньше у нас знают о китайских мегапроектах, многие из которых считаются визитными карточками отраслей и настоящими маркерами развития КНР. И речь идёт не о стройках века, не об инфраструктурных проектах или объектах тяжёлого машиностроения, а о технологических разработках, на которые уходят десятилетия.

Например, к началу 2023 года достроили космическую станцию «Тяньгун», после чего Китай стал единственной страной, которая эксплуатирует собственную станцию. Построена первая очередь АЭС «Чжанчжоу» с реактором третьего поколения китайской разработки.

Кроме того, в феврале свой дебютный международный полёт совершил первый разработанный и произведённый в Китае среднемагистральный пассажирский авиалайнер C919. С середины 2023 года он уже выполняет коммерческие рейсы.

В январе вышел в коммерческий рейс первый китайский круизный лайнер, который разрабатывался и строился 13 лет, — с 16 палубами, рассчитанный более чем на 5,2 тыс. пассажиров. Китай уже давно лидер по общему годовому объёму сданных судов.

$200 миллиардов

превысил товарооборот России и Китая в 2023 году

С кем приходится конкурировать российским товарам за долю на китайском рынке?

Несмотря на то что Китай — активно растущая экономика с признаками поступательного технологического развития и одновременно ёмкий потребрынок, это не означает радужных перспектив для любого российского бизнеса. На этом ёмком рынке жёсткая конкуренция. И потребители здесь ценят западные товары, несмотря на антизападную риторику.

Многих, наверное, мог воодушевить 2023 год, когда товарооборот КНР с зарубежными странами (в основном с западными) сокращался нарастающими темпами (–5%), а торговля с Россией, в том числе импорт и экспорт, росла двузначными темпами. Но это, скорее всего, была не новая нормальность, а краткосрочная смена тренда — уже по итогам января и февраля 2024-го объём торговли Китая с зарубежными странами вырос на 5,5%.

Нисходящий тренд во внешней торговле с основными партнёрами также претерпел изменения. Если товарооборот КНР с США в прошлом году уменьшился на 11,6%, то в первые месяцы нынешнего года он вырос — пусть и на незначительные 0,7%. Темпы сокращения торговли с ЕС замедлились с 7,1 до 4,1%. Двузначными темпами стала расти торговля Китая с Бразилией и Вьетнамом, которые также входят в десятку главных партнёров КНР.

Объём взаимной торговли России и Китая к концу 2023-го превысил намеченный показатель $200 млрд. Чего ожидать в этом году?

В 2023-м наша страна была на первом месте среди основных торговых партнёров Китая по темпам роста товарооборота, а в этом году показатель стал уже не двузначным, а однозначным. Темпы роста торговли с Россией после скачка, связанного с насыщением опустевших ниш, средние.

Не является секретом стремительное увеличение спроса в нашей стране на китайские станки, дорожно-строительную технику, транспортные средства и другое. Однако массовое заполнение опустевших ниш, осталось, видимо, в прошлом году. Появления ещё одного такого же скачка вряд ли стоит ожидать. Маловероятен и скачок в российском экспорте в Китай наподобие того, который был в 2022 году.

В структуре наших поставок в КНР в 2023-м драйверами роста кроме углеводородов были продукция АПК, цветные металлы и изделия из них, продукция химической и связанных с ней отраслей, удобрения. В этом году резких изменений в структуре вряд ли стоит ожидать.

Какие направления российского экспорта наиболее перспективны для китайского рынка?

Возможны прорывы по отдельным продуктам. Например, 28 февраля три первых российских предприятия получили право на экспорт свинины в КНР. Напряжённая работа по открытию китайского рынка для российских поставщиков данной продукции велась около десяти лет, так что результат мы воспринимаем очень позитивно.

В прошлом году была аналогичная ситуация по гороху — он был допущен в КНР, по сути, только с февраля 2023-го, и по итогам года наша страна экспортировала его в Китай более чем на $300 млн. Сейчас мы потеснили на китайском рынке традиционных лидеров в данном сегменте — канадцев.

Китайское руководство в рамках политики обеспечения продовольственной безопасности стремится к диверсификации географии импорта. Поэтому мы можем ожидать прорывов и по другим видам продукции АПК из России.

Полный текст читайте на iz.ru

ЗА ЧЕМ СЛЕДИТЬ ИНВЕСТОРУ НА ЭТОЙ НЕДЕЛЕ

На этой неделе росту индекса Мосбиржи будет мешать его перекупленность — это значит, что ценные бумаги российских компаний, из которых он состоит, торгуются дороже их справедливой стоимости, рассказала аналитик ИК «Велес Капитал» Елена Кожухова. Поэтому бенчмарк может скорректироваться до уровня 3320 пунктов. В более сдержанном сценарии индекс может отскочить до 3400 пунктов, а затем вернуться к росту, пояснила эксперт.

8 апреля ожидается возобновление торгов на Мосбирже акциями «Норникеля» после их дробления в пропорции 1 к 100. Это событие снизило стоимость бумаг компании и сделало доступнее. Кроме того, 8 апреля Globaltrans и АФК «Система» опубликуют финансовые результаты по МСФО за 2023 год, сообщила эксперт по фондовому рынку «БКС Мир инвестиций» Анна Кокорева.

Во вторник IT-компания «Позитив» опубликует отчётность по МСФО за первый квартал. В тот же день в рамках внеочередного общего собрания акционеров будет утверждена первая выплата дивидендов по итогам года. Также в этот день Сбер опубликует отчёт по РСБУ за март. 9 апреля Ozon поделится результатами за четвёртый квартал 2023-го и проведёт день инвестора — акции могут позитивно на это отреагировать, добавила портфельный управляющий General Invest Татьяна Симонова.

В среду опубликуют ежемесячный отчёт ОПЕК, а Европейский центробанк примет решение по ключевой ставке, рассказала аналитик «Цифра брокер» Анна Буйлакова. Эти события могут повлиять на мировые цены на нефть, что отразится как на котировках ценных бумаг российских экспортных компаний, так и на индексе Мосбиржи. Помимо того в этот день совет директоров сети мужской одежды Henderson определит размер дивидендов за первый квартал.

В пятницу акции МФО «Займер» будут допущены к торгам на Мосбирже, сообщили аналитики «Финама». Помимо этого 12 апреля «НОВАТЭК» может представить предварительные операционные результаты за первый квартал. 12 апреля состоится ГОСА Центра международной торговли, где будет рассмотрен вопрос утверждения дивидендов, сообщили в «БКС Мир инвестиций». В тот же день Совкомбанк представит результаты по РСБУ за 2023 год, добавили в «Цифра брокер».

На рубль в ближайшее время могут повлиять заявления по дальнейшей судьбе указа президента об обязательной репатриации валютной выручки, пояснил экономист Константин Церазов. Публичные заявления на эту тему могут привести к скачкам курсов валют. Доллар может двигаться в диапазоне 91,5–93,5 рубля, евро — 98,5–101,5, юань — 12,5–13 рублей.

Динамика курса рубля к доллару и евро

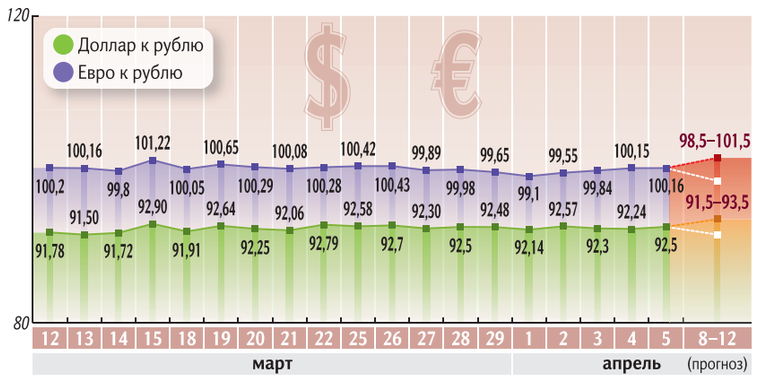

Динамика курса рубля к юаню

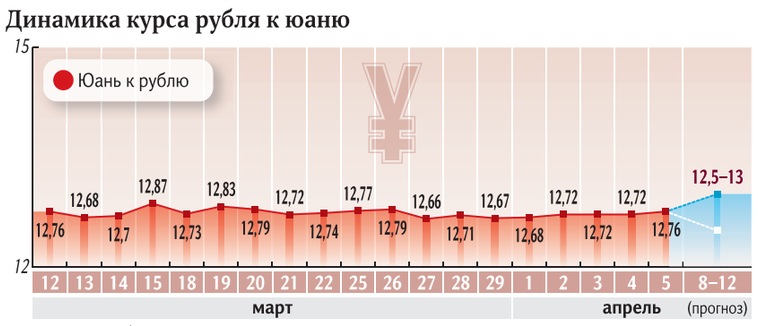

Источник: Мосбиржа

Важные события для инвесторов на этой неделе

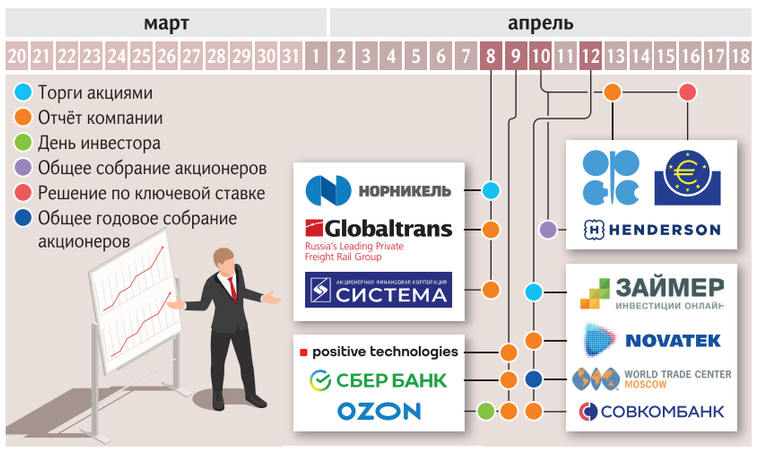

Срок дружбы

← 01 Раньше платежи проходили относительно быстро, а сейчас их обработка достигает двух-трёх недель, подчеркнул Александр Линников. Он добавил: в частности, это связано с тем, что теперь иностранные банки проводят углублённые комплаенс-проверки клиентских операций для выявления возможных собственных санкционных рисков и угроз.

Особенно это касается местных кредитных организаций, у которых на расчётно-кассовом обслуживании есть клиенты из недружественных по отношению к России стран, добавил начальник аналитического отдела ИК «Рикомтраст» Олег Абелев. После введения рестрикций многие российские компании стали открывать счета и представительства в Казахстане, чтобы проводить платежи в другие страны.

Однако местные банки сейчас опасаются принимать средства из РФ из-за риска вторичных санкций. Они занимают двоякую позицию: с одной стороны, не хотят попасть под ограничения, а с другой — пытаются не разрушить отношения с российскими контрагентами, подытожил эксперт.

Ситуация ухудшилась примерно с конца февраля, отметил коммерческий директор компании «Импая Рус» Алексей Разумовский. Сейчас задерживаются платежи и в Казахстан, и в Киргизию. Сроки зачисления денег достигают двух недель, одна из причин тому — санкции.

Проверки ужесточились и на нашей стороне — ЦБ стал больше следить за нелегальными операциями в пользу онлайн-казино, рассказал эксперт. Он пояснил: раньше такие схемы часто шли через банки стран СНГ и затем в офшоры. Однако онлайн-казино в России запрещены, поэтому с этим рынком сейчас борются активнее.

«Известия» обратились с вопросом к российским банкам, а также к ЦБ РФ, Казахстана и Киргизии о том, отмечают ли они задержки в трансакциях.

Казахстан не откажется полностью от работы с Россией, уверен генеральный директор АО «Первая Группа» Алексей Порошин. В то же время ужесточение контроля из-за риска вторичных санкций действительно заметно. И в дальнейшем, вероятно, оно продолжится.

С платежами в другие страны СНГ ситуация лучше, отметил вице-президент «Опоры России» Николай Дунаев. Например, с Киргизией, однако и трансакции из РФ туда идут в меньшем объёме.

Полный текст читайте на iz.ru

МНЕНИЕ

Как карта легла

Из личного архива

Игорь Грибков

Юрист

В последнее время финансовые учреждения некоторых дружественных стран сообщили о прекращении работы с картами российской платёжной системы «Мир» в связи с угрозой вторичных санкций.

Началось с того, что большинство банков в Армении уведомило клиентов, что не обслуживает операции с российскими картами с 30 марта. При этом работу с «Миром» продолжает «ВТБ Армения» — «дочка» российской кредитной организации. Затем Межбанковский процессинговый центр, который выступает оператором национальной платёжной системы Киргизии «Элкарт», сообщил, что прекращает обслуживание карт «Мир». Об этом же заявил и ряд крупных банков Казахстана.

Сегодня картами «Мир» за границей можно расплатиться в Белоруссии, Венесуэле, Вьетнаме, Таджикистане, на Кубе. В Казахстане также доступна часть операций в банкоматах некоторых кредитных организаций — тех, кто не отказался от «Мира».

За рубежом для российских граждан в качестве средств оплаты кроме нацкарт доступны:

— наличные (важно помнить, что по-прежнему за границу можно вывозить не более эквивалента $10 тыс. на одного человека);

— карты платёжной системы UnionPay (работают не во всех странах);

— карты зарубежных банков;

— системы денежных переводов (например, «Юнистрим» или «Золотая корона»).

В некоторых банках отдельных стран, например Киргизии, до сих пор можно открыть счёт и получить карту дистанционно по доверенности.

При платежах за границей, особенно с карт зарубежных банков, необходимо помнить о правилах российского валютного контроля, под которые подпадают все граждане РФ независимо от налогового резидентства. Запрещены, например, переводы со своей зарубежной карты на зарубежный счёт другого гражданина РФ.

Кроме того, в течение месяца после открытия зарубежного счёта нужно подать уведомление об этом в налоговую. И это не всё: придётся регулярно не позднее 1 июня подавать в ФНС данные о движении средств по нему за прошедший год.

Системы денежных переводов лишены этого недостатка, но менее удобны с точки зрения самой функции оплаты.

В некоторых странах возможна прямая оплата товаров и услуг криптовалютой. Так, в Сальвадоре биткоин признан в качестве легального средства платежа наравне с обычными деньгами с 2021 года. Там есть официальное государственное приложение Chivo для осуществления трансакций. В США с законодательной точки зрения криптовалюта рассматривается как свободно конвертируемая валюта.

Но в большинстве стран, которые, так же как и Россия, не признают крипту в качестве законного средства платежа, легальна её конвертация, то есть продажа криптовалюты за фиатные деньги. Важно помнить: если российский гражданин продаёт биткоины или их аналоги за рубежом, налоговые резиденты РФ должны уплатить с таких операций НДФЛ (в случае если крипта продавалась по более высокому курсу, чем покупалась, — то есть если в итоге человек получил доход).

В свете последних событий Центральный банк РФ сообщил, что прорабатывается вопрос о расширении сети российских банкоматов в странах, где отказались от российской карты «Мир». Это, конечно, будет полезным и для туристов, и для релокантов.

Нашим гражданам при решении о поездке или переезде за рубеж важно понимать, возможно ли в шаговой доступности найти банкомат, в котором со своей российской карты можно снять деньги в местной валюте, особенно на случай внезапной необходимости. Но насколько такие банкоматы заменят карты «Мир», зависит от комиссий банков за конвертацию валюты. Иногда для людей разница с курсом в местных обменных пунктах настолько значительна, что они предпочитают везти с собой наличные и менять их на месте.

Кроме того, в Банке России заявили, что работают над потенциалом трансграничных операций для граждан через систему быстрых платежей (СБП). Насколько её развитие за границей возможно? На это в первую очередь будет влиять готовность иностранных контрагентов сотрудничать с СБП — несмотря на санкции, которые введены с 2022 года в отношении ЦБ (оператор и расчётный центр СБП) и с этого года в отношении НСПК (операционный и платёжный клиринговый центр системы быстрых платежей).

Новости

Потоп в Орске

Источник: данные из открытых источников

Фотографии: «Известия»

₽21 млрд

может достигнуть ущерб жилью от наводнения

4 тысячи домов

в Орске и населённых пунктах возле него попали в зону подтопления

«Можно передвигаться только

Как идёт борьба с наводнением в Орске и повторится ли ситуация в столице

Напорный пункт

← 01 Район Орска — степной, это низменность, там реки текут с очень малым гидравлическим уклоном и не успевают отводить в море воду, которая образуется от таяния снега. Дамба была рассчитана на стандартный напор, однако он оказался более высоким, чем предполагалось.

Дамбы — это серьёзные напорные гидротехнические сооружения, которые всегда фильтруют воду, потому что они выполнены не из бетона, а из местных грунтов — гравия, гальки, песка. Поэтому всегда существует фильтрация воды через них. В результате вода выносит мелкодисперсные частицы, проницаемость грунта увеличивается — и вода начинает выносить ещё более крупные частицы. Это называется механической суффозией: вынос мелких частиц из рыхлых пород фильтрующейся водой. Именно это и произошло.

То есть защитное сооружение надо было регулярно осматривать при подготовке к сезону на предмет его способности сдерживать воду. И если авария произошла, значит, не было должного контроля. Получается, с одной стороны, прохлопали высокий уровень половодья, а с другой — не отследили надёжность дамбы.

«РАЗРУШЕНИЕ ПРОИЗОШЛО БЛИЖЕ К ОСНОВАНИЮ»

Дмитрий Кузора, инженер по коммуникациям широкого профиля:

— Судя по кадрам, разрушение дамбы произошло не в верхней точке — при переливе воды, а ближе к основанию. Это значит, что усилилось движение грунтовой воды через дамбу, начались вымывание мелкозернистых частиц и разрушение конструкции.

Чтобы избегать подобных ситуаций, обычно при строительстве дамбы устраивают более плотное ядро, которое обеспечивает снижение коэффициента фильтрации и уменьшает движение потока воды через грунт дамбы.

В качестве оперативных мероприятий при обнаружении протечек возможно несколько вариантов: сброс лишней воды, а для этого необходимо, чтобы были относительно «сухие» водохранилища поблизости, или иметь достаточное количество автомобильных дорог в разных участках дамбы, чтобы можно было экстренно привезти большое количество грунта и засыпать начинающий образовываться прорыв.

«ВЫСОКОЕ ПОЛОВОДЬЕ ВЫЯВЛЯЕТ ПРОЕКТНЫЕ ОШИБКИ»

Михаил Болгов, доктор технических наук, гидролог:

— Где-то вода нашла слабое место, и дамба разрушилась. Но надо понять, действительно ли там был брак строительный или недостаточно были выполнены проектные расчёты. Мог произойти и перелив, а также иметь место фильтрационный вынос грунта.

Но причина всё равно одна — в этом году довольно высокое половодье. Оно поражает и затапливает большие территории, проверяет разные сооружения и выявляет проектные ошибки.

«ВЫШЕ ОРСКА ИРИКЛИНСКОЕ ВОДОХРАНИЛИЩЕ»

Валерий Малинин, доктор экологических наук, профессор Российского государственного гидрометеорологического университета:

— Весной началось очень быстрое снеготаяние, и в последнюю неделю была особенно тёплая погода. Эти два фактора наложились друг на друга — и в результате река Урал вздыбилась. Дело в том, что выше Орска находится Ириклинское водохранилище. Оно обширное, содержит много воды. В водохранилище стала мощно поступать вода с окружающих районов, воду начали спускать — и весь этот большой поток устремился вниз по реке Урал в сторону Орска. И дамба сначала в одном месте не выдержала, потом в другом, пошёл размыв.

← 01 Ситуация с затоплением территорий Оренбургской области после прорыва дамбы на реке Урал ухудшается, сообщили местные власти. В воскресенье, 7 апреля, уровень воды поднялся до критической отметки 856 см.

Уже затоплены центральные улицы Орска, передаёт корреспондент «Известий» с места событий. В зоне подтопления находятся посёлки Нежинка, Кузнечный, Овчинный Городок, Ситцовка, Горный, Южный Урал и другие.

Ожидается, что уже 8 апреля основная волна паводка может дойти до Оренбурга. Мэр столицы региона Сергей Салмин назвал ситуацию критической.

— Вода прибывает, и в ближайшие дни её уровень будет только расти, — сказал он.

Причём это ещё не максимальный показатель — пик паводка ожидается 10 апреля, сообщили в правительстве региона. Стабилизации ситуации в регионе ждут только после 20 апреля.

Первый прорыв дамбы в Орске произошёл поздним вечером 5 апреля, тогда в зону подтопления попало более 4 тыс. домов в самом городе и населённых пунктах возле него. А уже на следующий день сооружение не выдержало в другом месте, из-за чего ситуация ещё больше осложнилась.

Сейчас продолжается эвакуация из самых пострадавших районов — более 6,6 тыс. жилых домов находится в зоне затопления, сообщили 7 апреля в пресс-службе губернатора и правительства Оренбургской области.

На кадрах, снятых с высоты, видно, что вода покрывает большие территории — дома, приусадебные участки и дороги. В некоторых посёлках видны лишь крыши частных домов. Первые этажи зданий в Орске ушли под воду, местные жители и спасатели передвигаются по улицам на лодках.

— Автовокзал в центре Орска — ещё вчера воды здесь не было, но, как только рванула ещё одна дамба в посёлке Никель, она хлынула и сюда, — рассказал корреспондент. — Сейчас здесь можно передвигаться только на лодках, другого варианта просто нет. С посёлком Никель нет вообще никакого сообщения.

По информации источника «Известий», при наводнении пострадали 99 человек, из них 17 детей. Уже эвакуированы более 4 тыс. жителей, в том числе 885 детей.

Паводковая ситуация развивается по наихудшему сценарию, говорится в сообщении пресс-службы губернатора. Глава МЧС Александр Куренков уточнил: наиболее сложная обстановка складывается в Ленинском районе и микрорайоне Старый Город в Советском районе Орска. По словам главы ведомства, глубина там достигает 2 м, спасательные лодки постоянно курсируют и перевозят людей с личными вещами.

7 апреля прошло заседание правительственной комиссии по предупреждению и ликвидации ЧС. По его итогам в Оренбургской области ввели режим чрезвычайной ситуации федерального характера.

— Для снижения наполняемости водохранилища мы постепенно увеличивали расход — с 90 кубометров в секунду более чем до 2 тыс., — рассказал замруководителя Федерального агентства водных ресурсов Вадим Никаноров. — Как только приток снизился, сброс уменьшили до 1680 кубометров в секунду. Снижение сброса будет и далее, но не настолько резкое, как сегодня.

Общий ущерб жилью от наводнения в Оренбургской области может составить 21 млрд рублей — такую оценку дал замглавы Минстроя РФ Александр Ломакин.

ЭВАКУАЦИЯ И СПАСЕНИЕ

Для эвакуированных жителей подтопленных районов развёрнуто 13 пунктов временного размещения (ПВР), в них подготовлено 8087 мест, сообщили в аппарате губернатора. При необходимости в режиме готовности есть ещё 33 ПВР, их вместимость составляет около 23,3 тыс. человек.

Все школы в зоне подтопления переведены на дистанционное обучение до особого распоряжения. Более 700 спасателей МЧС России в круглосуточном режиме помогают жителям города. Пациентов железнодорожной больницы эвакуировали в стационары горбольницы Орска.

Спасательные и экстренные службы продолжают осматривать частично или полностью затопленные населённые пункты и ищут пострадавших местных жителей. Неравнодушные люди объединяют свои усилия: на моторных лодках забирают домашний скот и вылавливают кошек и собак, оставшихся в жилых домах. Волонтёры буквально на руках переносят женщин, детей и маломобильных людей.

Один из эвакуированных рассказал «Известиям», что в той части Орска, куда добралась вода, много людей всё ещё ждут эвакуации, среди них есть пенсионеры и инвалиды. Оставаться в подтопленных домах не только опасно, но и не имеет смысла — там отключены электричество и газ.

Есть проблема и с питьевой водой. В региональном минздраве сообщили: Роспотребнадзор выявил норовирус 2-го типа в анализах, взятых у 18 жителей Орска, которые ранее обратились в больницы. Состояние всех пациентов оценивается медиками как удовлетворительное. Именно норовирус является возбудителем острой кишечной инфекции и часто передаётся через воду.

Посоветовал пить только бутилированную воду или кипятить набранную из-под крана и мэр Оренбурга Сергей Салмин.

— «Оренбург водоканал» сейчас работает в режиме паводка. В связи с этим производится обеззараживание воды хлором в концентрации 1 мг на литр, поэтому вода может иметь специфический запах. Это совершенно безопасно. Вода в кране пи-

Орский ковчег

Что делается для эвакуации жителей и их питомцев

София Прохорчук, Роман Солдатов

Более 4 тыс. человек эвакуированы из зоны затопления в Оренбургской области, среди них почти тысяча — дети. Но это пока не все пострадавшие — некоторые люди продолжают ждать помощи на крышах своих домов, об их местонахождении спасателям сообщают соседи, родственники и волонтёры. Активно спасают горожане и животных — оставленных впопыхах собак, кошек, а также скот. Как наводнение сплотило город — в материале «Известий».

Вода продолжает затапливать Орск и ближайшие населённые пункты. По данным правительства региона, в зоне ЧС работает 41 аварийная бригада — 103 человека и 41 единица техники, круглосуточно дежурят и около 700 сотрудников МЧС. В спасении людей участвуют и полицейские, и местные жители, вызвавшиеся помогать на добровольной основе.

Замначальника управления МВД «Орское» Руслан Умаргалеев рассказал «Известиям», как спас инвалида и его родственников из затопленного дома в Орске.

— Помимо мужчины были спасены его мать, которая также является инвалидом, и его брат. Помощь потребовалась многим, — рассказал полицейский.

Сотрудники МЧС рассказали, как спасли пенсионерку с двумя котами. Женщина была совершенно одна в доме, первый этаж которого полностью затопило.

«Многие люди до сих пор не хотят эвакуироваться. Им кажется, что высота этажей их защитит. В такой ситуации граждане подвергают себя опасности», — отметили в ведомстве.

Спасателям постоянно поступает информация о людях, которые пока не дождались эвакуации. Многие находятся на крышах своих домов. Местные жители размещают фотографии и видео, пока ждут спасателей. Но не все могут это сделать — заряд у телефонов заканчивается. Тогда об их местонахождении могут сообщить только соседи.

— На крыше дома на улице Доронина четверо взрослых, собака и дети в возрасте 3 и 13 лет, — рассказали журналистам жите-

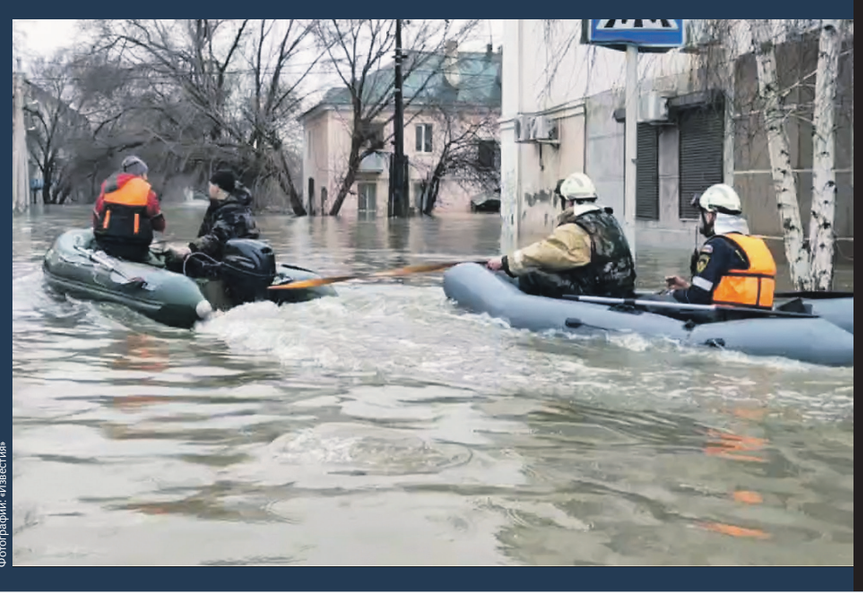

Фотографии: «Известия»

Более 4 тысяч

жителей, в том числе **885 детей**, эвакуированы из района ЧП

на лодках, других вариантов нет»

региона Оренбурге

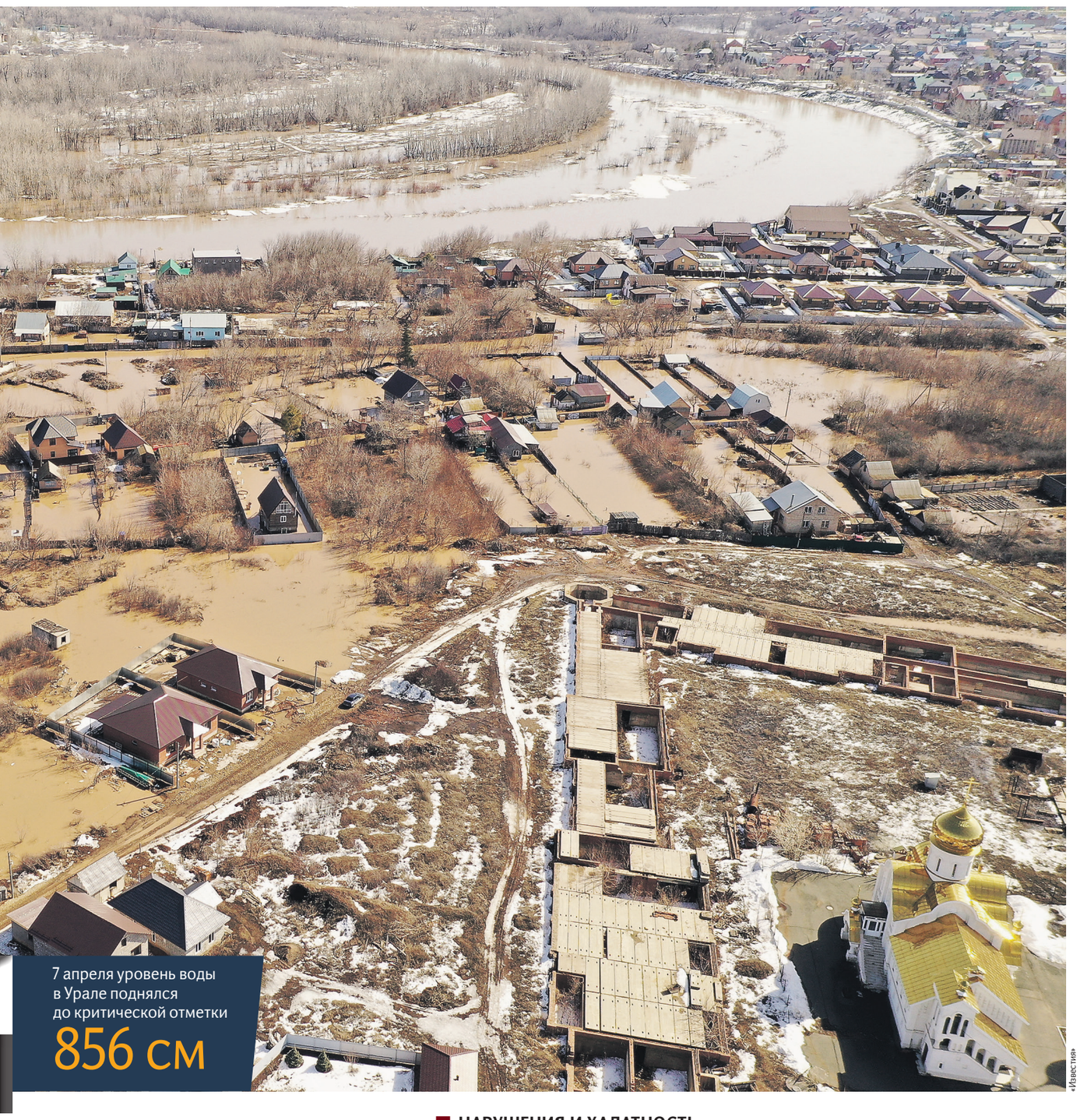

«Известия»

7 апреля уровень воды в Урале поднялся до критической отметки **856 см**

тьевая, соответствует всем санитарным требованиям, перед употреблением рекомендуем её кипятить, — заявил он.

Приостановил работу и Орский нефтеперерабатывающий завод — «во избежание экологических рисков и в целях соблюдения техники безопасности», сообщила пресс-служба предприятия.

НАРУШЕНИЯ И ХАЛАТНОСТЬ

По факту произошедшего СК уже возбудил уголовное дело о халатности и нарушении правил строительной безопасности (ч. 1 ст. 216 и ч. 1 ст. 293 УК РФ). Проверка показала: уполномоченными органами не были своевременно приняты меры по содержанию гидротехнического сооружения в надлежащем техническом состоянии, сообщала ранее пресс-служба региональной прокуратуры.

Построить дамбу в Орске решили в 2010 году — сметная стоимость объекта составила около 932 млн рублей. Но спустя пять лет были выявлены факты нарушения порядка расходования бюджетных средств при исполнении контракта.

Ростехнадзор в июне 2020-го выявил нарушения содержания дамбы — он выдал муниципалитету, на балансе которого находится объект, предписание из 38 замечаний и наложил административный штраф 20 тыс. рублей. Судя по всему, ничего так и не было сделано — последнее предупреждение было в феврале 2024 года.

Паводок — непредсказуемый процесс как по скорости течения, так и по температуре и глубине, отметил в разговоре с «Известиями» бывший руководитель Российского центра подготовки спасателей, заслуженный спасатель РФ Александр Гофштейн.

— Даже в привычно безопасных водоёмах всегда есть риск повышения уровня воды, — сказал эксперт. — Последствия подъёма воды — разрушение конструкций, мостов, ларьков и прочего. Кроме того, всё, что может плыть, может нанести травму людям. А обрыв сетей электропередачи — привести к замыканиям. Здания, где могли остаться люди, из-за воды могут разрушаться.

Если территорию уже затопило, по словам эксперта, не следует пытаться выбраться самостоятельно — человека может снести сильным течением. Необходимо подняться как можно выше, а если это многоэтажный дом, на верхние этажи или крышу.

— Работа по паводкам достаточно хорошо налажена, и, когда есть критический уровень воды, работает схема, по которой спасатели объезжают, оплывают, выискивают, опрашивают, подают сигналы жителям, которым нужна помощь, — пояснил Александр Гофштейн.

В такой ситуации при себе необходимо всегда иметь транспортабельную герметичную упаковку, в которую можно сложить все важные вещи, добавил он.

Специалисты приступят к восстановлению социально-экономического потенциала зоны затопления после того, как ЧП удастся взять под контроль, сказал «Известиям» бывший спасатель Никита Харцев.

— Работы делятся на две группы, — уточнил эксперт. — В первой специалисты проводят восстановление коммуникаций — электричества водоснабжения, работы больниц, промышленных объектов, торговых точек и так далее.

Вторая группа работ, по его словам, более масштабная и ведётся под контролем профильных ведомств и руководителей региона — это восстановление или строительство зданий в населённых пунктах, пополнение запасов на случай ЧП, а также ремонт, восстановление или закупка техники.

ли Орска. — На улице Мичурина человек стоит на крыше туалета, ноги уже в воде, напротив сосед машет руками — уронил телефон в воду.

Одна из местных жительниц в воскресенье «попросила добро» у спасателей на то, чтобы отправиться в зону подтопления для помощи попавшим в беду людям. Как выяснили «Известия», женщина работает врачом и ранее уже хотела помогать людям, но ей запретили передвигаться в зоне подтопления. Теперь она купила надувную лодку и мотор к ней и вновь выразила готовность вывозить людей с затопленных территорий.

Бывший спасатель Никита Харцев напомнил «Известиям», что при наводнениях, как и при любых других чрезвычайных ситуациях, существует строгий регламент действий спасательных служб.

— Работы делятся на четыре этапа: поиск пострадавших, обеспечение доступа спасателей, оказание медпомощи и эвакуация, — отметил он. — Поиск пострадавших организуется в зависимости от масштаба. Но чаще всего одна разведгруппа передвигается на лодках, другая — на вертолётах.

Никита Харцев подчеркнул: большую роль в нахождении пострадавших играют сами люди.

— Понятно, что ведётся разведка, но важно, чтобы пострадавшие обязательно сообщали о том, кому ещё нужна помощь, — пояснил он.

В Орске местные жители также обеспечивают спасателей и добровольцев катамаранами, сапбордами для патрулирования затопленных улиц, чаем и перекусом.

— Все в общей беде: они нас спасают, а мы чем можем помогаем, сейчас ещё раз поедем, ещё чая привезём, — рассказала «Известиям» волонтёр Яна.

Сотрудники МЧС России и местные жители спасают и животных. Они эвакуируют коров и свиней, ищут кошек и собак.

Так, в СНТ «Соловушка» эвакуировали 20 свиней. Они находились в затопленном сарае. Каждую из них на лодке вывезли в безопасное место. Один мужчина спас из затопленного дома кошку, разобрав его крышу, рассказывают волонтёры. Другой вытащил чёрного кота, стоя в воде по грудь.

Более суток ждали помощи 40 собак из питомника «Оренбургские хаски», в результате паводка оказавшиеся на острове. Его хозяин всё это время находился вместе с ними. Эта история закончилась благополучно: животных вывезли на лодках и под расписку распределили на передержку среди желающих принять. Собаки не пострадали, разве что проголодались. По дороге волонтёры их покормили.

Жительница Орска рассказала «Известиям», что ей удалось спасти всех своих домашних питомцев благодаря помощи сотрудников МЧС.

— Мы эвакуировались из дома в Старом Городе. У меня больной отец, поэтому очень торопились собрать вещи. Впопыхах закинули котов на крышу, а собаку оставили на веранде, так как думали, что вернёмся на следующий день домой, чтобы выпустить их, — поделилась девушка. — Сегодня доехали до пункта, где стоят спасатели МЧС, чтобы они нас на лодке переправили. Так мы спасли животных.

На добровольной основе люди создают пункты временной передержки животных. Неравнодушные жители несут туда клетки, переноски, корм, наполнители, пелёнки, газеты, лотки, миски, цепи, карабины и ошейники.

Волонтёрское сообщество вывозит собак из Советского района Орска, рассказала изданию член группы «Джульбарс» Екатерина Ершова. По её словам, животных увозят на арендованный за счёт собственных средств склад в Новотроицке.

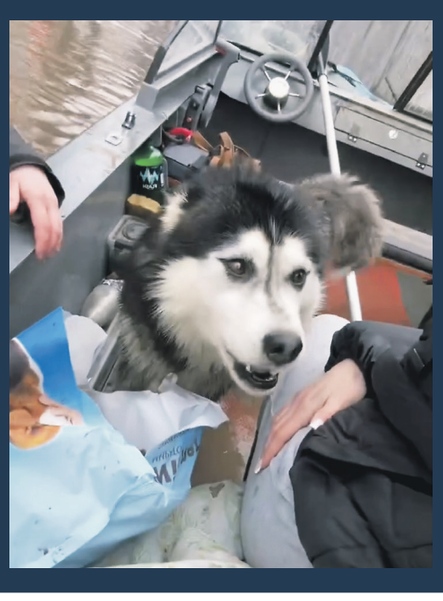

Фотографии: «Известия»

Снова в школах

Пунктам временного размещения не хватает кроватей и телефонов

Яна Штурма

В пунктах временного размещения в Орске к вечеру 7 апреля находились 1052 человека. В спортивном зале молодых людей разместили на матрасах, а пожилых — на кроватях. Там есть запасы еды, бутилированной воды, предметов личной гигиены и других вещей первой необходимости. Если каких-то предметов не хватает, их привозят волонтёры и неравнодушные горожане. Как разместились люди во временном пристанище — в материале «Известий».

Один из пунктов развернули в помещениях школы № 11, там расположили более сотни человек. Директор образовательной организации Анна Судорогина рассказала «Известиям», что всё необходимое в пункте есть.

— Всё у нас имеется, всё предоставляем: и средства личной гигиены, и душевые комнаты, и помощь психологов, — говорит она.

Есть в этом ПВР и комната матери и ребёнка. Самому младшему из принятых в этом пункте всего девять месяцев. Разместили прибывших в спортивном зале школы. Молодые люди спят на матрасах, а пожилые — на кроватях. В актовом зале подготовили места для маломобильных людей.

Одна из эвакуированных Надежда Федотовна рассказала «Известиям», что 35 лет прожила в микрорайоне Старый Город и до последнего не верила, что её дом может полностью уйти под воду.

— Встретили нас хорошо, кормят всех. За нами ухаживают, всё, что скажем, сразу исполняют, — рассказала пенсионерка.

Она отметила, что в пункте к ней относятся очень чутко и внимательно. Есть и медики, которые помогают при любой просьбе, и сотрудники, к которым можно обратиться с любым вопросом.

Глава Орска Василий Козупица ещё 6 апреля посетил пункт временного размещения в школе № 52. Там были размещены несколько десятков человек.

«Известия»

«Трёхразовое питание, одежда на первое время, оборудована комната матери и ребёнка, работает прачечная», — описал он увиденное в своём Telegram-канале. Всех прибывающих регистрируют, а затем разъясняют порядок получения компенсационных выплат.

По словам Козупицы, ПВР в городе готовы принять более 13 тыс. человек.

Но в местных группах в соцсетях всё же появляются объявления с просьбами о помощи — есть дополнительная потребность в кроватях, воде и других предметах. Именно в таких чатах распространяется, например, объявление, что жительница Орска Антонина Малышева раздаёт всем желающим питьевую воду из своей скважины. В том числе набирает она воду и для пунктов временного размещения.

Она рассказала «Известиям», что родственников в затопленной части города у неё нет, но ей важно помочь находящимся там людям. По её словам, за водой к ней приезжает очень много людей. Объявление, которое она сначала разместила в школьном чате, уже разошлось в соцсетях и разных чатах, и поток горожан к ней за водой растёт.

— Кошечек, собачек спасают, а как людям быть? Все хотят пить! Очень много людей приезжает! Особенно те приезжают, у кого детки маленькие, — поделилась женщина. — Некоторые уже третий раз за день.

Губернатор Оренбургской области Денис Паслер в своём Telegram-канале написал, что в ПВР многие приехали без телефонов, не успели предупредить своих близких.

— В ПВР завезут дополнительную мебель и инвентарь. Люди обеспечены всем необходимым, по всем заявкам отрабатываем дополнительно. При необходимости готовы развернуть дополнительные пункты, — сказал глава региона.

Губернатор также анонсировал выплату компенсаций для пострадавших жителей. Речь идёт о тех средствах, на которые пострадавшие имеют право, согласно указу о введении на территории области режима ЧС регионального характера.

Так, для всех пострадавших предусмотрена единовременная материальная помощь в размере 10 тыс. рублей на человека, 25 тыс. на человека за частично утраченное имущество первой необходимости и 50 тыс. на человека в случае полностью утраченного имущества первой необходимости. 6 апреля Денис Паслер заявил об увеличении сумм вдвое.

Но, несмотря на объединение во время ЧС, пострадавших уже тревожат мошенники, рассказал Василий Козупица. По его словам, они от его имени рассылают информацию якобы о моментальных выплатах 5 тыс. пострадавшим.

Он напомнил: заявление на единовременную материальную помощь можно подать через МФЦ или на портале госуслуг.

Общество

«А ну, сторонись, гады, русский идёт!»

Как корреспонденты «Известий» сообщали об освобождении Крымского полуострова в 1944 году

«Известия»

ИЗВЕСТИЯ СОВЕТОВ ДЕПУТАТОВ ТРУДЯЩИХСЯ СССР

13 мая 1944 г.

Красная Армия победоносно завершила Крымскую кампанию. Советский Крым полностью очищен от немецко-фашистских захватчиков. Враг нанесены огромные потери в живой силе и технике.
Слава доблестным освободителям Крыма!

Блистательная победа в Крыму

ЗАЯВЛЕНИЕ
Правительств Советского Союза, Великобритании и Соединённых Штатов, обращённое к сателлитам гитлеровской Германии — Венгрии, Румынии, Болгарии и Финляндии

Последнее предупреждение сателлитам Германии

Разгром немецких войск в Крыму
Итоги Крымской кампании

«Известия» от 13 мая 1944 года

Роман Солдатов

Ровно 80 лет назад, 8 апреля 1944 года, Красная армия начала операцию по освобождению Крымского полуострова от немцев. Эту территорию войска вермахта оккупировали в июне 1942-го. За 35 дней советским солдатам удалось освободить полуостров, который всегда был крайне важным стратегическим объектом для нашей страны — именно там находилась главная база флота Красной армии. Успешная операция позволила приблизить Победу СССР в Великой Отечественной войне, отмечают современные историки. О том, как в 1944 году события в Крыму освещали корреспонденты «Известий», — в нашем материале.

НАСТУПАТЕЛЬНАЯ ОПЕРАЦИЯ

Оккупация Крыма началась в сентябре 1941 года. Тогда немецкие войска вышли к Перекопскому перешейку — сухопутному коридору между полуостровом и материком. Прорвав оборону Красной армии, в июне 1942-го подразделения вермахта почти полностью заняли Крым.

— Почти весь полуостров был занят противником. Героическую оборону на протяжении 250 дней продолжал Севастополь. Но и оттуда в июле 1942-го начали эвакуировать людей, — рассказала «Известиям» историк Наталия Зинович. — Полуостров был стратегическим объектом: в Севастополе исторически располагалась главная база нашего флота.

Первую попытку освободить Крым Красная армия предприняла в декабре 1941 года, продолжила Наталия Зинович. Но Керченско-Феодосийская десантная операция закончилась трагедией: во время отступления советские солдаты пытались укрыться в Аджимушкайских каменоломнях под Керчью, немецкие войска обстреливали выходы и закидывали их гранатами.

— После месяца осады каменоломни выжили только 50 человек, — рассказывает историк. — Поэтому Крымская наступательная операция имела особое значение для военнослужащих — они хотели отмстить за смерти людей, за разрушенный Севастополь.

И 1944 год стал лучшим для этого временем — именно тогда Красная армия перешла в наступление почти на всех участках фронта.

— Наша армия превосходила немецкую как в численности — почти 500 тыс. человек против 200 тыс., так и в объёмах вооружения. И за 35 дней красноармейцам удалось освободить весь полуостров, — рассказала Наталия Зинович.

Главное сражение за Крым развернулось в Севастополе. Одной из главных задач было не допустить эвакуации с этой территории немецких солдат.

— Символично, что Севастополь освобождён ровно за год до полной Победы — 9 мая 1944 года, — обратила внимание собеседница редакции.

Наступательная операция оказалась успешной, но потребовала высокой цены — Красная армия потеряла 18 тыс. солдат, ещё 67 тыс. были ранены. И эта победа стала одним из предзнаменований главной Победы — в самой войне.

НОЧЬ ПЕРЕД НАСТУПЛЕНИЕМ

Выпуск «Известий» № 86, 11 апреля 1944 года

Снова в Крыму

«Ночь перед наступлением. Она тиха и торжественна. Люди делают последние приготовления, пишут письма домой, ещё раз проверяют себя и оружие. В восемь утра над нашими позициями взвились ракеты. Послышался гул, задрожала земля, загремели разрывы. Приведём показания немецкого лейтенанта Линднера, взятого в плен в первых же боях:

— Я крикнул, и люди бросились в траншеи, к амбразурам. Траншеи быстро заполнились солдатами. У русских окопов показались фигуры. Они зашевелились. Снаряды рвутся далеко позади передовой линии. Огонь перенесён в глубину. "Русские идут в атаку", — подумал я. Мы знали, что этой ночью скрытно сосредоточена немецкая артиллерийская группировка. Она неизвестна противнику и не пострадала от артогня. Как только русские выйдут, батареи ударят, всё смешают с землёй.

Загремел залп, другой. Заговорили эти батареи. Русские кричат: "Ура!", но странно — почему-то не двигаются с места.

И вдруг совершенно неожиданно по немецким окопам вновь ударили снаряды русских. Ложная атака обманула нас. То, что мы считали концом, было лишь началом. Такой артиллерийской подготовки мы ещё не видели. В первые же полчаса все связи были порваны, основные огневые точки разрушены. Солдаты бросились в тыл.

Тем временем наши пехотинцы врываются в окопы и траншеи противника. Всё перемешано, сровнено с землёй. Казалось, огромный плуг вспахал землю перешейка, поставил торчком тяжёлые рельсовые перекрытия. В траншеях вспыхнули рукопашные схватки. Агитатор Сачков прыгнул в окоп и с криком: "А ну, сторонись, гады, русский идёт!" пулемётной очередью уложил всех бывших там немцев, захватил пулемёт и несколько автоматов. Так же отважно действовал сержант Новицкий, с гранатами в руках ворвавшийся в траншею».

Специальный корреспондент «Известий» П. Никитин

Освобождение городов в стране уже традиционно сопровождалось праздничными залпами артиллерийских орудий. Успехи на Крымском полуострове отмечали особенно ярко.

Выпуск «Известий» № 87, 12 апреля 1944 года

Два салюта

«Радостным весенним громом вновь наполнилась вчера столица нашей Родины Москва. Двадцатью артиллерийскими залпами из 224 орудий она салютовала доблестным войскам 4-го Украинского фронта, прорвавшим оборону противника на Перекопе, Сиваше и овладевшим важнейшим железнодорожным узлом Крыма — Джанкоем. Небо озарилось разноцветными ракетами, и в этих ярких огнях светилась радость миллионов советских людей, переживающих теперь незабываемые исторические дни. Вслед за освобождением жемчужины юга — героической Одессы нанесено крупное поражение немецко-фашистским захватчикам в Крыму. Час спустя грянули новые двадцать артиллерийских залпов из 224 орудий. Москва на этот раз салютовала доблестным войскам Отдельной Приморской армии, прорвавшим оборону противника и овладевшим городом и крепостью Керчь».

СВОБОДНЫЙ ПОЛУОСТРОВ

Уже 13 мая в газете «Известия» был опубликован материал, посвящённый полному разгрому немецких войск в Крыму.

Выпуск «Известий» № 113, 13 мая 1944 года

Сегодня в Крыму

«Эти дни никогда не изгладятся в памяти. Мы объезжаем район боёв под Севастополем. Спокойная деловитость людей, хорошо знающих своё дело и твёрдо уверенных в успехе, — вот чем отмечено поведение каждого нашего рядового бойца и офицера на поле боя и в ближайшем тылу.

— Если бы мне в академии дали в мирное время такую задачу, в такой обстановке, какую вы наблюдали 7 мая, я бы сказал: так не бывает. Судите сами: море, горы, сталь и бетон да ещё такая насыщенность современными огневыми средствами. А в результате — разгром, полный разгром лютого врага! — так говорил мне крупный штабной работник, начавший войну на юге и завершивший серьёзный этап войны под Севастополем. Он был ещё сравнительно молод. И он сам, и все, выполнявшие севастопольскую операцию, вложили в неё, кроме присущих русскому солдату качеств, кроме отваги и находчивости, зрелость, приобретённую за годы войны».

Специальный корреспондент «Известий» П. Белявский

Справка «Известий»

Идея создать базу для флота именно в Севастополе принадлежала императрице Екатерине II.
8 апреля 1783 года она издала манифест «О принятии полуострова Крымского, острова Тамана и всей Кубанской стороны под Российскую державу». Тогда и была реализована идея строительства морской базы. Отвечал за него князь Григорий Потёмкин.
Севастопольская военно-морская база сыграла большую роль в Крымской войне 1853–1856 годов, а также в Первой мировой войне.

Прицельная должность

Когда и как покушались на глав регионов в России

Алсу Менибаева, Яна Штурма, Валерия Мишина

Губернатора Мурманской области Андрея Чибиса транспортировали в областную клиническую больницу после ножевого ранения, сообщила «Известиям» его пресс-секретарь. Нападение на главу региона 4 апреля совершил 42-летний житель города Апатиты Александр Быданов. Он ударил Чибиса ножом в живот и попытался скрыться, но его задержали сотрудники Росгвардии. По данным СК, покушение на чиновника было совершено из личной неприязни. «Известия» вспомнили, как и когда в РФ нападали на глав регионов.

Te.me | andrey_chibis

Состояние Андрея Чибиса врачи оценивают как тяжёлое

ГОЛОСА В ГОЛОВЕ

Состояние губернатора Андрея Чибиса после покушения оценивается как тяжёлое, для дальнейшего лечения его транспортировали на вертолёте в областную больницу в Мурманск, сообщила «Известиям» пресс-секретарь главы региона.

Нападение произошло вечером 4 апреля. Чибис встречался в городе Апатиты с местными жителями — это мероприятие губернатор анонсировал в соцсетях. На выходе из здания ДК «Строитель» к главе региона подбежал человек с ножом и ранил его в живот. Губернатора экстренно госпитализировали. Главный врач Апатитско-Кировской ЦГБ Юрий Ширяев сообщил, что Андрея Чибиса прооперировали. Он отметил: чиновнику «сильно повезло» — нож не задел аорту.

Напавший на губернатора тоже в больнице: после нападения он пытался скрыться, и его ранили в ногу. Во время допроса Александр Быданов рассказал, что совершил покушение из-за неприязни к губернатору, хотя и не был лично с ним знаком.

По словам источника, совершить преступление Быданову приказали некие голоса в голове. Он принимает препараты из-за сильных болей в спине. Часть препаратов Александр принял перед выходом из дома перед нападением, добавил собеседник редакции.

Родственники и знакомые нападавшего рассказали «Известиям», что у задержанного не было признаков психических расстройств, голосов он раньше не слышал и на учёте в психоневрологическом диспансере не состоял.

В отношении Быданова возбуждено уголовное дело по статье о покушении на убийство. Оно уже передано в центральный аппарат СК. Следователи установили, что раньше задержанный привлекался за причинение лёгкого вреда здоровью.

«Известия»

Напавший на губернатора Александр Быданов был ранен в ногу во время задержания

6 апреля суд избрал Быданову меру пресечения: он арестован на два месяца — до 5 июня. Обвиняемый сообщил, что готовился к нападению заранее, нож он хранил в машине. Журналистам Быданов заявил, что готов принести извинения раненому губернатору, а свои действия назвал стечением обстоятельств.

«Сейчас изучаются круг общения, содержимое телефона и других электронных носителей задержанного. Назначены судебные экспертизы, в том числе психиатрическая», — сообщили в ведомстве.

В правительстве области рассказали, что на время болезни Андрея Чибиса и.о. руководителя региона станет его заместитель Надежда Аксёнова.

Нападение на губернатора будет расследовано в кратчайшие сроки, заявил 5 апреля на брифинге официальный представитель Кремля Дмитрий Песков. Отвечая на вопрос о возможном усилении безопасности чиновников на фоне случившегося, он указал, что подобные выводы должны делать соответствующие службы.

— Здесь нужна экспертная оценка, является ли это какой-то системной угрозой или отдельно взятым случаем с теми или иными причинами, которые опять же предстоит выявить следствию, — сказал он.

ИСТОРИЯ ПОКУШЕНИЙ

Андрей Чибис не единственный глава региона, на кого совершали нападение. Одним из самых громких таких случаев стало убийство губернатора Магаданской области Валентина Цветкова — в 2002 году его застрелили на Новом Арбате в Москве. Преступление было заказным, киллеры подошли к главе региона, когда он вышел из машины, и выстрелили. В тот день Валентина Цветкова сопровождали шофёр и заместитель — охранников рядом не было.

Расследование дела длилось больше десяти лет. Правоохранительные органы установили: в подготовке убийства Цветкова участвовали десять человек. Каждому организаторы пообещали по $100 тыс. За время следствия двоих из них убили, двое пропали без вести, а ещё шестеро в разные годы предстали перед судом, получив длительные сроки. Ни заказчика, ни киллера установить не удалось.

В мае 2004 года жертвой покушения стал глава Чечни Ахмат-Хаджи Кадыров. На стадионе «Динамо» в Грозном во время празднования Дня Победы сдетонировала бомба — взрывчатка была заложена заранее при реконструкции стадиона. Глава республики получил тяжёлые ранения и скончался по дороге в больницу. Все участники этого покушения, кроме заказчика Шамиля Басаева и одного исполнителя, были ликвидированы.

Полный текст читайте на iz.ru

Мусор из избы

Отказаться от бумажных платёжек за ЖКУ смогут все россияне

Наталья Башлыкова

Электронные платёжки за ЖКУ распространят на всю страну — россияне смогут отказаться от бумажного варианта, написав соответствующее заявление. Такой законопроект депутатов «Единой России» от Краснодарского края поддержала комиссия Госдумы по обеспечению жилищных прав граждан, а также профильный комитет по строительству и ЖКХ. На безбумажную технологию, вероятно, перейдёт молодёжь, которая активно пользуется гаджетами, а вот пенсионеры могут выступить и за сохранение привычного формата, полагают эксперты.

Госдума может поддержать законопроект Заксобрания Краснодарского края с поправками к Жилищному кодексу, которым предлагается изменить способ информирования россиян об оплате услуг ЖКХ. Документ одобрила думская комиссия по обеспечению жилищных прав граждан.

Законопроект направлен на создание условий для оплаты коммунальных услуг и капремонта альтернативным способом — посредством получения документов в электронной форме, говорится в заключении комиссии, с которым ознакомились «Известия».

В документе отмечается: законопроект решает проблему несовпадения места проживания плательщика с адресом жилого помещения, за содержание которого выставляется счёт. Кроме того, реализация инициативы будет способствовать экономии бюджетных средств регионов.

Комиссия обращает внимание на то, что законопроект соответствует принятым ранее судебным решениям. Речь идёт о постановлении пленума Верховного суда, в котором говорится: на потребителя коммунальных услуг не может быть возложена обязанность по получению документа только в бумажном виде или исключительно в электронном. Также определением Конституционного суда установлено, что дублирование платёжных документов в электронной форме будет способствовать созданию условий для исполнения обязательств плательщиками.

Документ был внесён в Госдуму 9 марта за подписью спикера Заксобрания Краснодарского края Юрия Бурлачко. В пояснительной записке авторы инициативы приводят расчёты с растущими расходами на бумажные платёжки. Так, согласно смете административно-хозяйственных расходов регионального оператора, стоимость агентских услуг с 2021 года выросла более чем втрое — с 31,3 млн до 75 млн в 2023-м. На этот год на указанные цели предусмотрено уже 100 млн рублей.

Кроме экономии средств инициатива также поможет сохранить лесные насаждения. Например, только в Краснодарском крае проживают 1,1 млн абонентов, которым направляются платёжные документы в бумажном виде. Если половина из них перейдёт на электронную доставку платёжного документа, в год будет сохранено более 130 деревьев, считают депутаты заксобрания региона.

«Известия» направили запрос в Минцифры с просьбой прокомментировать перспективы поддержки инициативы.

В настоящее время законопроект Законодательного собрания Краснодарского края рассматривается Минстроем с учётом мнения всех участников жилищных отношений, сообщили «Известиям» в пресс-службе министерства.

Полный текст читайте на iz.ru

«Произведения Чайковского навсегда в моём сердце»

Японский дирижёр Кеничи Симура — о русских композиторах, музыке в аниме и о том, кого ещё слушать кроме Дзё Хисаиси

Катерина Алабина

Концертный тур «Симфония аниме» японского дирижёра Кеничи Симуры завершился 7 апреля на сцене Кремлёвского дворца в Москве. В программу вошли произведения из мультфильмов Хаяо Миядзаки и аниме-франшиз «Наруто», «Невероятные приключения ДжоДжо» и «Атака титанов». Осенью артист планирует выступить в Челябинске в качестве приглашённого дирижёра филармонии да и вообще рассчитывает ездить в Россию ежегодно. О том, какие русские композиторы запали музыканту в душу и чем похожи «Щелкунчик» и «Ходячий замок Хаула», Кеничи Симура рассказал «Известиям».

Columbia | Sony

На концертах Кеничи Симуры звучат саундтреки из аниме (на фото — кадр из мультфильма «Наруто»)

Среди композиций, которые вошли в программу последнего концерта «Симфония аниме», только саундтреки к мультфильмам Хаяо Миядзаки?

Первое отделение да. Туда войдут все известные произведения Хаяо Миядзаки, а во втором отделении мы сыграем музыку из популярных аниме. Не опрашивал российских фанатов, чтобы уточнить, что конкретно кому нравится *(смеётся)*. Я бы с радостью послушал, что нравится именно российской публике, в том числе из новинок.

Я вам отвечу: многие в восторге от «Мальчика и птицы» Хаяо Миядзаки, а также работ Макото Синкая. Из сериалов молодёжь любит в том числе «Атаку титанов».

Ну во втором отделении «Атака титанов» точно будет. А ещё опенинги (открывающие саундтреки. — *«Известия»*) из «Наруто» и «Невероятных приключений ДжоДжо».

Насколько я знаю, когда речь о том, чтобы записать музыку для очередного аниме, между музыкальными коллективами разворачивается довольно серьёзная конкуренция.

Не совсем. Что в России, что в Японии всё очень сильно зависит от отзывов публики. Большую роль играет оценка аудитории: те артисты, чьи опенинги и саундтреки понравились зрителю больше, вероятнее всего, окажутся более востребованы в дальнейшем.

Пожалуй, среди наиболее известных японских композиторов в мире Дзё Хисаиси. А кого ещё стоит послушать?

Да, это так. И произведения Дзё Хисаиси тоже стали частью программы «Симфония аниме». Да и в дальнейшем я планирую добавлять в программы своих концертов всё новые произведения японских композиторов и знакомить россиян с новыми именами. Сегодня в создании музыки для аниме всё больше и больше принимает участие молодое поколение японских композиторов и музыкантов. Так что программа будет постоянно обновляться, это точно.

А с кем познакомите в этот раз?

В рамках программы слушатели смогут оценить произведения известного японского композитора Кохэя Танаки. Он написал музыку для ряда популярных аниме-франшиз, например для сериалов «Ван-Пис», «Стремись к вершине! Ганбастер», «Дайбастер: Дотянись до неба! 2». Ещё он пишет для видеоигр. А для «Невероятных приключений ДжоДжо» писали музыку Юго Канно, Таку Ивасаки и Хаято Мацуо.

Полагаю, пока вы знакомите россиян с японской музыкой, вы сами хорошо знакомы и с творчеством русских композиторов. Кто вам нравится больше?

Очень сложно ответить *(смеётся)*.

Можно назвать нескольких.

Я бы сказал, что произведения Петра Чайковского навсегда в моём сердце. Он один из моих любимых. Я очень рад, что в эту поездку мне удалось посетить Дом-музей Чайковского. И, конечно, не могу не отметить творчество Сергея Рахманинова.

Как думаете, есть ли что-то общее между произведениями Чайковского и Хисаиси? Например, в высокой тональности и каком-то лёгком, сказочном настроении их композиций?

Да, думаю, их можно сравнивать. В балете и в аниме есть нечто общее — это сюжет и наличие сказочных героев. Конечно, с этой точки зрения они перекликаются. Таким образом, и в музыке есть общие темы и настроение. Скажем, можно сравнить музыку из «Щелкунчика» и из «Ходячего замка Хаула».

Ваш концерт в столичном Кремлёвском дворце уже 11-й по счёту в туре этого года. А какие ещё города планируете посетить в 2024-м?

Сейчас особо нет конкретных решений или планов. Но я рассчитываю в ноябре этого года приехать в Челябинск. Ещё весной 2025-го. А вообще хотелось бы каждый год делать турне по России.

А в Японии концертных залов меньше?

Я бы не сказал. Я их не считал, конечно, да и сложно представить, сколько их конкретно в России. В Японии они есть и тоже с прекрасным звучанием.

Есть ли у вас любимые места в России, куда вы регулярно возвращаетесь?

Если говорить о ресторанах, их просто немерено! И везде очень вкусно. Очень люблю Большой театр. Я там, правда, не играл. И Мариинский театр в Санкт-Петербурге замечательный.

Пожалуй, «Симфония аниме» — ваш наиболее известный проект.

Но что насчёт оперы и балета? Вы работаете с классической музыкой?

Да, конечно. В Японии я продолжаю заниматься классикой и даю разнообразные классические концерты, параллельно совмещая их с «Симфонией аниме». Кстати, в России тоже. В Челябинске я представляю не только этот проект, но также работаю приглашённым дирижёром в местной филармонии, выступаю с их оркестром.

Пока только в Челябинске?

Пока да. Там я выступлю в ноябре. В Москве пока только «Симфония аниме». Но рассчитываю участвовать во всё большем количестве разных проектов в России.

Говоря о «Симфонии аниме», с каким оркестром вы выступаете в этом году?

Это музыканты «Русской филармонии». Они базируются в Московском международном доме музыки, поэтому и репетиции мы проводим здесь. А вообще я неоднократно выступал в ММДМ — уже три раза. Мне здесь очень нравится.

Какие из последних аниме-новинок, будь то сериалы или полные метры, вам больше всего понравились?

В Японии ежегодно выходит такое большое количество аниме, что на самом деле сложно сказать, на каких из них лучше всего сконцентрировать внимание. К тому же у каждого свои предпочтения. Трудно выбрать какое-то одно. Их очень много. Но можно сказать: всё вошедшее в концертную программу — мои любимые произведения.

Сергей Лантюхов | «Известия»

МУЗЫКАЛЬНЫЕ НОВИНКИ

«УНДЕРВУД»

«УНДЕРВУД» — «ПРОЕКТ О»

Интересный эксперимент предприняли рок-группа «Ундервуд» и Константин Хабенский. К 100-летию со дня рождения Булата Окуджавы (дата, правда, наступит в мае) музыканты и актёр перепели 13 песен барда, в том числе такие знаковые вещи, как «Надежды маленький оркестрик», «Песенка о бумажном солдате» и «Полночный троллейбус».

Все номера предстали в совершенно новых аранжировках — с насыщенной ритм-секцией, гитарными партиями и даже вкраплениями электроники. И хотя участники «Ундервуда» явно старались сохранить стилевые переклички с оригиналом, отсюда и порой возникающее бренчание акустической гитары в качестве основного сопровождения, всё же дистанция между первоначальным и переосмысленным вариантами огромна.

В этом сила и слабость проекта одновременно. Такое ощущение, что наивные мотивы Окуджавы всё же противятся столь пышным «одёжкам». Но, с другой стороны, «Ундервуд» показывают, что между творчеством советских бардов и роком на самом деле нет пропасти.

Artemievband

ARTEMIEV — «КРАСНЫЙ»

Через два года после альбома «+» экс-солист «Корней» Паша Артемьев выпустил новый сольник. Ему предшествовали синглы «140», «Время» и «Просыпайся», но теперь, когда песни собраны в единую линию, они воспринимаются иначе. Диск чётко делится на три части. Первая — позитивно-романтичная, открывающаяся как раз «140». Вторая — более мрачная, с более электронным, а не рок-звучанием, ну а в финальном блоке возвращается первоначальный оптимизм, апофеозом которого становится «Просыпайся».

После каждого блока следуют короткие фортепианные пьесы авторства участника группы Сергея Хащевского. И, хотя драматургически это очень точное решение, сама музыка здесь, пожалуй, наименее интересна. Но зато, если говорить об остальном материале, можно отметить, что в «Красном» нет, пожалуй, ни одной проходной композиции. А наиболее ярким и неожиданным номером оказывается даже не один из синглов, но титульный «Красный» — философская кульминация пластинки.

Genius

DEAD BLONDE — «ПЕРЕСТРОЙКА»

Самый радикальный, провокационный, концептуальный альбом недели — лонгплей синтивейв-проекта Dead Blonde, стилизованный под низкопробную эстрадную музыку перестройки и 1990-х. Недавно «Известия» писали про тренд на ретро, докатившийся и до нашей страны. Творчество «Мёртвой блондинки» как раз яркий тому пример.

Правда, в отличие от Стереополины, которая всё-таки явно романтизирует эпоху и призывает увидеть самобытную красоту назойливых синтезаторных наигрышей, Арина Буланова создаёт максимально жёсткий, подчас сатирический образ. В её стихах с нарочито бездарными рифмами говорится о криминале и потере моральных ориентиров, музыка же стремится стать воплощением дурновкусия. И у неё это получается с блеском.

«Продвигаю на эстраде я попсу советскую», — декларирует в одном из треков артистка, предлагая слушателю ударяющий в голову, как дешёвый портвейн, коктейль из «Руки вверх!», «Ласкового мая», «Комбинации» и тому подобных «ингредиентов».

Однако грань между пародией и самозабвенной игрой в стилевые модели здесь крайне условна. А решение соотнести каждый трек с каким-либо годом отечественной истории конца XX века сообщает замыслу совсем не свойственный «просто попсе» идейный масштаб.

Peggygou

PEGGY GOU — «1+1=11»

И напоследок зарубежная новинка в нашем первом апрельском музобзоре. Инструментальная композиция «1+1=11» создана южнокорейской исполнительницей и диджеем Пегги Гоу — восходящей звездой танцевальной музыки. Прошлым летом повсюду звучал её трек «Nanana», затем был дуэт с Ленни Кравицем, и вот теперь артистка анонсировала дебютный альбом, синглом к которому и стала «1+1=11».

Впрочем, свежий релиз интересен не столько музыкальной составляющей, сколько визуальной. Режиссёром клипа выступил один из крупнейших современных художников Олафур Элиассон (в России его знают, например, по проекту для Московской биеннале-2017 в Новой Третьяковке, да и не только). Но что ещё более необычно — Элиассон сам появляется в кадре. Мы видим его танцующим в своей берлинской студии, а в качестве декораций и реквизита используются арт-объекты мэтра.

Разумеется, здесь немало фирменной для него игры со светом и цветом, а также различных монтажных эффектов. И вместе с тем ролик не претендует на большое художественное высказывание и подкупает, напротив, своей легкомысленностью. В конце концов, напоминают нам его авторы, даже великие могут иногда просто потанцевать.

Сергей Уваров

Прочесть смолоду

Почему растёт сегмент подростковой литературы

Сергей Уваров

Рост сегмента подростковой литературы стал одним из главных трендов книжного рынка. Прошедшая с 4 по 7 апреля в Гостином Дворе ярмарка Non/fiction наглядно продемонстрировала повышение интереса публики к категориям комиксов, young adult и азиатских рисованных изданий. По прогнозам представителей индустрии, в ближайшие несколько лет тенденция сохранится, тем временем детская аудитория сократится. «Известия» изучили, чем интересуются зумеры и как их предпочтения влияют на издательский бизнес.

НЕ ФИКЦИЯ

Весенняя ярмарка Non/fiction в этом году объединила более 250 экспонентов — издательств, культурных институций (Эрмитаж, Пушкинский музей, Третьяковская галерея и другие), книготорговых организаций. Вопреки опасениям, что недавние трагические события отпугнут публику от посещения Гостиного Двора, уже на этапе предварительных продаж билетов стало ясно, что уровень прошлого Non/fiction достигнут. В свою очередь, гендиректор компании — организатора ярмарки «Экспо-парк» Василий Бычков сообщил, что меры безопасности были приняты беспрецедентные: многоконтурное кольцо охраны, в том числе вооружённой, различные способы проверки посетителей и доставки товаров.

Подобные мероприятия — это не только возможность для издательств обратить внимание на свои новинки и продать их заинтересованной публике, но и важный индикатор рыночных тенденций. Конечно, аудитория Non/fiction более мотивированная и продвинутая — это люди, в жизни которых книги действительно занимают важное место. Однако те предпочтения, которые демонстрируют посетители ярмарки, в целом характерны и для покупательской среды в целом.

Павел Волков | «Известия»

В последнее время одним из самых ярких трендов стало повышение внимания к подростковой литературе, иначе называемой young adult («юные взрослые»). Проявилось это и на ярмарке, где в традиционном делении на взрослые и детские книги возникла весомая третья ниша.

— Попытки сделать полноценный отдельный раздел young adult мы предпринимали и раньше, но сейчас он масштабнее, чем прежде, — рассказал «Известиям» пресс-секретарь Non/fiction Виталий Когтев.

ДЕТЕЙ МЕНЬШЕ, ПОДРОСТКОВ БОЛЬШЕ

Хорошее свидетельство тому — рост раздела «Комиксы»: раньше в нём было 15–20 издательств-участников, а в этот раз — 25. Впервые организаторы решили обеспечить постоянное присутствие на стендах кого-либо из художников-комиксистов. Идея в том, чтобы авторы общались со своей аудиторией, получали обратную связь и учитывали это в дальнейшей работе.

Важную часть рынка комиксов сегодня занимают азиатские жанры — японские манги, южнокорейские манхвы. В прошлом году холдинг АСТ создал редакцию «Бумажный фонарик», сфокусированную именно на этом направлении.

— Для нас это непривычно, но мы видим, какой популярностью это пользуется у подростков, они отлично в этом разбираются. Поэтому мы специально нанимаем в наши импринты (редакции, сфокусированные на определённой теме или аудитории. — *«Известия»*) молодых людей, которые чувствуют себя во всём этом как рыбы в воде, — отметила главный редактор издательства «Малыш» Ольга Муравьёва.

По её словам, в целом за прошлый год все детские и подростковые редакции холдинга АСТ выпустили 3352 наименования — больше, чем прежде. Но, скорее всего, в 2024-м и эта цифра вырастет. И хотя наибольшим спросом традиционно пользуется классика советских авторов — Эдуарда Успенского, Юрия Энтина, Сергея Михалкова и других, самый активный рост демонстрирует именно современная литература для тинейджеров.

— Общее число детей от пяти до девяти лет — возрастной группы, которая является одной из основных в продажах детской литературы, — уменьшится в ближайшие пять лет более чем на 2 млн. Это происходит под влиянием общей демографической ситуации в стране. Вместе с тем доля молодёжной читательской аудитории и спрос на литературу для подростков старше 14 лет будут увеличиваться. Прогнозируем рост относительно детской аудитории на 17% к 2027 году, — отметил в беседе с «Известиями» директор департамента «Планета детства» АСТ Сергей Тишков.

Помимо «Бумажного фонарика» холдинг создал также импринт NoSugar Books, ориентированный в большей степени на отечественную литературу для подростков. Менее чем за год новая редакция выпустила свыше 45 новых книг в различных жанрах (преимущественно фэнтези, мистика, триллеры). Из них на Non/fiction наибольшим спросом пользовались цикл фэнтези-книг Александрии Рихтер про Кристофера Клина и триллеры из серии Escape Алисы Бодлер о тайнах мира квестов.

Полный текст читайте на iz.ru

Спорт

Алексей Фомин

Фёдор Успенский | «Спорт-Экспресс»

Соболева приём

Дубль форварда перевернул московское дерби

Поражение в московском дерби от «Спартака» (1:2) существенно осложнило «Динамо» борьбу за чемпионство. После этого проигрыша бело-голубые увеличили до шести очков своё отставание от лидирующего петербургского «Зенита», который минимально обыграл дома калининградскую «Балтику» (1:0), и до пяти от идущего вторым «Краснодара», который взял верх в гостях над «Пари Нижним Новгородом» (4:3). А «Спартак», одержавший волевую победу благодаря двум голам Александра Соболева, сократил отставание от замыкающих первую тройку динамовцев до трёх баллов и вернулся в гонку за медали. Также к бело-голубым приближается столичный ЦСКА, отстающий от них на два очка после домашней разгромной победы над воронежским «Факелом» (4:1).

«ДИНАМО» — «СПАРТАК»

После домашнего разгрома от «Ростова» (1:4) возникли вопросы касательно того, способно ли «Динамо» на борьбу за чемпионство. Отставая на три очка от «Зенита», бело-голубые сохраняют шансы на золото, но серьёзной проверкой их амбиций было дерби со «Спартаком».

Красно-белые проваливают весеннюю часть сезона, выиграв всего один из пяти матчей. А в чемпионате они даже не могли забить ни одного мяча. Чтобы сохранить себя в гонке за медали, подопечным Гильермо Абаскаля было необходимо побеждать динамовцев.

Но уже в начале игры подопечные Марцела Лички открыли счёт. Мяч в штрафной соперника попал в руку Наилю Умярову, и Луис Чавес реализовал пенальти. До перерыва «Динамо» контролировало ход встречи и имело возможности для того, чтобы удвоить своё преимущество, но сделать это им не удалось. Во втором тайме поначалу «Спартак» владел преимуществом, но на 63-й минуте убить интригу мог Константин Тюкавин, который из центрального круга решил пробить и перекинуть мяч за шиворот вышедшему далеко от ворот Александру Максименко. Спартаковский голкипер сумел спасти свою команду.

Это вышло бело-голубым боком на 74-й минуте, когда после мощного удара из-за предела штрафной в исполнении Михаила Игнатова Игорь Лещук отбил мяч перед собой, но оказавшийся рядом Александр Соболев добил его в сетку динамовских ворот. После этого дело шло к ничьей, но на 87-й минуте Руслан Литвинов отборолся на левом фланге и даже после фола на себе удержал мяч, сделал заброс в штрафную на Игнатова, который снова мощно пробил. Как и в случае с первым голом, вновь Лещук отбил перед собой, а Соболев успешно сыграл на добивание, принеся своей команде волевую победу.

«ПАРИ НИЖНИЙ НОВГОРОД» — «КРАСНОДАР»

Обе команды в нынешнем сезоне очень хороши в обороне, и даже после прошедшей очной встречи меньше, чем они, пропустил только «Зенит» — 19 голов, тогда как у «Краснодара» 21 мяч, а у «Нижнего» — 23. Прагматичный стиль «быков» при прошлом главном тренере Владимире Ивиче привёл к очень надёжной игре в обороне. Но уже во втором матче при сменившем его Мураде Мусаеве зрители увидели очень увлекательное зрелище.

В результате автогола Кирилла Глущенкова и гола Джона Кордобы «Краснодар» повёл 2:0 к 15-й минуте. «Пари Нижний Новгород» при нынешнем главном тренере Сергее Юране мало пропускает, но и мало забивает — меньше, чем нижегородцы (20 мячей), забили только «Факел» (19) и «Балтика» (12).

Бывали матчи, когда при минимуме созданных моментов команда побеждала. Во многом благодаря высокой степени реализации она находится в первой десятке РПЛ. Но с «Краснодаром» клуб разошёлся по полной программе и уже до перерыва сравнял счёт благодаря голам Николая Калинского и Александра Трошечкина.

Во втором тайме хозяева играли на равных с одним из лидеров нынешнего чемпионата, но ближе к концу встречи — на 71 и 79-й минутах — дважды пропустили. Сначала дубль сделал Кордоба, подкараулivший отскок от перекладины. А затем ударом со штрафного отличился Эдуард Сперцян. В самом конце Илья Кухарчук сократил разрыв в счёте, но на большее «Нижний Новгород» уже не хватило. «Краснодар» продолжает идти вторым, отставая от лидирующего «Зенита» на одно очко. В следующем туре команда Мусаева примет петербуржцев на своём поле.

— Две команды хотели победить и не хотели задерживаться сзади, около своих ворот, поэтому получился открытый футбол с таким большим количеством голов, — поделился мнением с «Известиями» полузащитник «Пари Нижнего Новгорода» Никита Ермаков. — Чуть лучше с реализацией моментов оказался «Краснодар», поэтому он победил. Но, я думаю, такой атакующий футбол понравился болельщикам.

Полный текст читайте на iz.ru

РПЛ-2023/24

Стыковые матчи · Вылет в ФНЛ

	Команда	И	В	Н	П	З–П	О
1	«Зенит»	22	13	5	4	41–19	44
2	«Краснодар»	22	12	7	3	35–21	43
3	«Динамо»	22	10	8	4	35–29	38
4	ЦСКА	22	9	9	4	40–28	36
5	«Локомотив»	22	9	9	4	35–28	36
6	«Спартак»	22	10	5	7	29–27	35
7	«Кр. Советов»	22	9	6	7	39–33	33
8	«Рубин»	21	9	5	7	20–24	32
9	«Ростов»	22	8	7	7	34–33	31
10	«Пари НН»	22	8	4	10	20–23	28
11	«Факел»	22	6	8	8	19–24	26
12	«Ахмат»	22	5	5	12	20–29	20
13	«Урал»	22	5	5	12	20–35	20
14	«Оренбург»	21	4	8	9	21–29	20
15	«Балтика»	22	4	5	13	14–26	17
16	«Сочи»	22	3	6	13	23–37	15

И — игры, В — выигрыши, Н — ничьи, П — поражения, З–П — забито-пропущено мячей, О — очки

Очередная Виктория

Сливко и Халили победили в марафонских гонках

Михаил Кузнецов, Сергей Подушкин

Марафоны — одни из самых необычных гонок в биатлоне. Такого формата нет в международном календаре, но в России подобные старты проходят с 2008 года. Правда, за сезон у мужчин и женщин проводят лишь по одному марафону. Решаются его пройти далеко не все. Однако золотая медаль чемпионата России и солидный призовой фонд всё-таки привлекли многих сильнейших из Увата, где победителями в итоге стали фавориты — Виктория Сливко и Карим Халили.

МАСТЕР-КЛАСС КАРИМА

В международном биатлоне самой длинной гонкой считается индивидуальная, но от неолимпийского марафона она отличается очень значительно. Как минимум в два раза меньшей дистанцией у мужчин (20 против 40 км) и женщин (15 против 30 км), а также гораздо меньшей значимостью промахов. То есть в нынешнем биатлонном марафоне очень важна лыжная подготовка.

Впрочем, правила марафона вообще не унифицированы. К примеру, даже чемпионаты России с 2008 года проходили на разных дистанциях и с разными по протяжённости штрафными кругами. На данный момент мужчины бегут как раз 40 км с восемью огневыми рубежами, а каждый промах стоит дополнительные 75 м штрафа, которые можно преодолеть примерно за 12–15 секунд. Кроме того, после четвёртого рубежа предусмотрен пит-стоп со сменой обоймы и лыж.

Обычно марафоны планируются как последние старты на чемпионате России и всего сезона. Однако в этом году вышло немного по-другому. После Увата сильнейшие биатлонисты страны ещё отправятся в Мурманск на заключительный этап Кубка Содружества (12–14 апреля). В результате это сказалось на составе участников. Так, например, в мужской гонке не хватало лидера нашего биатлона Эдуарда Латыпова, чемпиона мира Александра Логинова, Даниила Серохвостова и нескольких других сильных стреляющих лыжников.

Зато почти все прошлогодние звёзды уватского марафона, за исключением, пожалуй, бронзового призёра ЧР-2023 Антона Бабикова, вновь приехали на эти соревнования. Так, защищать свой титул вышел Никита Поршнев, вновь стартовал в Увате и прошлогодний серебряный призёр Карим Халили, а также Александр Поварницын, Кирилл Бажин, Иван Колотов, Пётр Пащенко, Вячеслав Малеев и Роман Сурнев. Который, кстати, удивил внезапным спуртом в дебюте гонки, позволившим ему подойти к первому огневому рубежу в гордом одиночестве.

Но вскоре соперники «съели» Сурнева, и в итоге он занял только 13-е место. На первых кругах лидирующую группу составляли Халили, Поршнев и Бажин. Однако постепенно Карим стал отрываться от главных конкурентов всё дальше и дальше. Что и неудивительно, ведь в концовке сезона именно Халили можно назвать самым успешным биатлонистом страны.

В феврале-марте он выступает даже успешнее Латыпова. На Спартакиаде в Златоусте Карим взял золото в масс-старте и серебро в гонке преследования, на финале Кубка России в Уфе первенствовал в короткой индивидуальной гонке, а на чемпионате страны в Тюмени, завершившемся 31 марта, только ему удалось выиграть два личных золота — в спринте и масс-старте.

Вот и в Увате Халили показал класс. Он быстро бежал да и стрелял почти идеально. После шести рубежей у него был только один промах, в то время как у всех основных соперников — не меньше трёх штрафных кругов. На второй половине дистанции Карим создал отрыв от преследователей более минуты. Не помешали ему даже два промаха на седьмом рубеже — отрыв позволил подойти к заключительной стрельбе в гордом одиночестве. Халили не стал выцеливать каждый выстрел — палил почти как из пулемёта и при этом закрыл все мишени. После чего в стиле главных мировых биатлонных звёзд прямо на рубеже победным взмахом руки поприветствовал трибуны. Заключительный отрезок превратился для него в круг почёта.

Что касается борьбы за серебро, она получилась плотной. Перед последним рубежом на второе и третье места претендовали четверо — Поршнев, Колотов, Бажин и Вячеслав Малеев. В итоге второе место разыграли Поршнев и Колотов, прошедшие восьмую стрельбу без промахов, — на финише Никита опередил сенсационного чемпиона России-2024 в гонке преследования.

МЕЖДУ ИРИНОЙ И ВИКТОРИЕЙ

Закрывали же программу чемпионата России девушки, у которых с качеством и числом участников было всё в порядке. Да, на старт вышли всего 19 спортсменок. Однако и в прошлом году, когда в календаре не стоял этап Кубка Содружества после марафонов в Увате, тоже бежали 19 человек. Почти в полном составе вышла на старт сильнейшая женская группа Михаила Шашилова. Достаточное представительство было и у группы Артёма Истомина. Да и прошлогодняя победительница марафона Виктория Сливко, которая к группам не принадлежит и находится на самоподготовке, тоже оказалась в строю. Так что говорить о нехватке конкуренции не приходилось.

Вероятно, дополнительную мотивацию участникам придают повышенные призовые. На чемпионате России суммы за хорошее выступление в целом больше, чем на Кубке страны. Так ещё и по итогам марафонов в Увате сильнейшие получают приз полномочного представителя президента РФ в Уральском федеральном округе Владимира Якушева. В результате победители гонок на 40 и 30 км получали чеки на 300 тыс. рублей.

Отметим, что год назад в женском марафоне сверхубедительную победу одержала Виктория Сливко, выиграв у всех соперниц на финише больше двух минут. Казалось, что-то подобное повторится у девушек и в этом сезоне. Но всё получилось интереснее.

Первую половину дистанции Виктория прошла бок о бок с Ириной Казакевич. Однако у Казакевич лёжка заметно лучше стойки. Поэтому фаворитом в борьбе выглядела Сливко. И победитель стал более очевидным уже на пятом рубеже, где Ирина допустила два промаха, а Виктория закрыла всю установку.

Перед заключительной стрельбой преимущество тюменки было комфортным — 40 секунд. Но опытная Сливко не справилась со стойкой и побежала на два штрафных круга. А Казакевич стреляла с риском, быстро, но, главное, точно. На выходе с рубежа между ними было 9 секунд в пользу Виктории. В любой другой гонке более быстроногая Ирина наверняка бы «съела» такое отставание на финишном круге. Однако в марафоне у внешне неутомимой Казакевич сил всё-таки оказалось недостаточно.

Сливко второй год подряд забирает победу в марафоне и чек на 300 тыс. рублей. В Увате она отстрелялась точно так же, как и прошлой весной, — четыре промаха. Однако она почти на минуту улучшила свой результат на данной трассе. Всего же для Виктории это уже 13-я золотая медаль чемпионата России в карьере.

Пресс-служба СБР

Квот так

Российские вольники в полном составе отобрались на Олимпиаду

Евгений Нарижный

С 5 по 7 апреля в Баку прошла европейская олимпийская квалификация по борьбе, в рамках которой были разыграны квоты между странами. Ранее на чемпионате мира-2023 распределилось 90 квот на участие в парижской Олимпиаде — в 18 олимпийских весовых категориях разыграли по пять квот. В континентальных квалификационных турнирах участвовали страны, которые выступали на чемпионате Европы. По решению Объединённого мира борьбы на соревнования без флага и гимна допустили спортсменов из России и Белоруссии. По правилам олимпийской квалификации медали не разыгрываются, а победители полуфинальных схваток автоматически становятся участниками Олимпийских игр-2024. Россияне в столице Азербайджана выступили выше всяких похвал, особенно вольники.

ГРЕКО-РИМСКАЯ БОРЬБА

В категории до 60 кг право поехать на Олимпиаду получил чемпион мира из Молдавии Виктор Чобану, который в полуфинале победил белоруса Глеба Макаренко со счётом 7:1. В другом полуфинале бронзовый призёр ЧМ-2023 Энес Башар из Турции со счётом 5:2 одолел россиянина и чемпиона мира среди спортсменов до 23 лет Анвара Аллахьярова, который выступал как нейтральный атлет.

В весе до 67 кг квоту забрал Парвиз Насибов, представляющий Украину. В полуфинале он победил венгра Иштвана Ванцу со счётом 5:4. Ещё одно место получили французы благодаря победе Мамадассы Силы, который в полуфинале победил Геворга Саакяна, выступавшего за Польшу.

В категории до 77 кг чемпион мира и Европы Бурхан Акбудак из Турции одолел молдаванина Александрина Гуту со счётом 10:8. Ещё одна квота досталась Финляндии усилиями Йонни Сарккинена, который в полуфинале со счётом 9:0 победил серебряного призёра ЧМ-2022 Золтана Леваи из Венгрии.

В соревнованиях борцов весом до 87 кг одну из путёвок без труда завоевал чемпион Европы Александр Комаров, который выступает за Сербию. В полуфинале он без проблем разобрался с победителем чемпионата Европы 2022 года Турпалом Бисултановым, представляющим Данию (8:0). Стоит отметить, что Бисултанов выступил в квалификации после операции на плече. Ещё одну квоту добыл бронзовый призёр Евро-2021 Милад Алирзаев, россиянин, выступавший как нейтральный атлет. В полуфинале он со счётом 2:1 победил белоруса Кирилла Маскевича.

Грузия получила путёвку на ОИ благодаря победе Роберта Коблиашвили в категории до 97 кг. Бронзовый призёр двух ЧМ победил со счётом 2:1 Лукаса Лазогианиса из Германии, который ранее одолел российского борца, финалиста чемпионата Европы-2024 Магомеда Муртазалиева. Ещё одна квота ушла Литве — стране принёс её Миндаугас Венцкайтис, который в полуфинале одолел многократного призёра ЧМ и ЧЕ Михаила Каджаю, выступающего в составе Сербии.

Ещё одна путёвка на Олимпиаду досталась российским классикам в категории до 130 кг, где чемпион мира и Европы Сергей Семёнов в полуфинале победил представителя страны — хозяйки олимпийской квалификации Беку Канделаки со счётом 4:2. Вторую квоту в этом весе забрал Йелло Крамер из Германии — в полуфинале он со счётом 6:1 одолел чемпиона Европы-2020 Алина Алексука-Чурариу из Румынии.

ВОЛЬНАЯ БОРЬБА

В категории до 57 кг путёвку на Игры завоевал азербайджанец Алиаббас Рзазаде, который в полуфинале со счётом 4:3 победил Владимира Егорова, представляющего Македонию. Ещё одна квота досталась команде нейтральных атлетов: выступающий за Белоруссию Арыйан Тютрин одолел со счётом 7:3 болгарина Георгия Вангелова.

Среди борцов до 65 кг путёвку на ОИ смог добыть представитель Грузии Годердзи Дзебисашвили — в полуфинале он поборол Максима Сакултана из Молдавии (2:1). Во втором полуфинале ещё одно место в Париже вырвал азербайджанец Гаджи Алиев. Представитель страны — хозяйки квалификационного турнира со счётом 6:3 одолел Ислама Дудаева, выступающего за Албанию.

В категории до 74 кг на Олимпиаду удалось отобраться белорусскому борцу Магомедхабибу Кадимагомедову, который выступает за команду нейтральных атлетов. Серебряный призёр Олимпиады-2020 в непростой схватке со счётом 3:2 победил Таймураза Салказанова, представляющего Словакию. Во втором полуфинале квоту для Азербайджана взял Туран Байрамов — он победил итальянца Франка Чамизо.

Россиянин Артур Найфонов завоевал квоту для нейтральных атлетов в категории до 86 кг. В полуфинале бронзовый призёр ОИ одолел представителя Грузии Владимира Гамкрелидзе со счётом 4:0. Вторая путёвка в этом весе досталась Азербайджану благодаря Осману Нурмагомедову, который победил украинца Василия Михайлова (4:1).

Заменивший отстранённого Абдулрашида Садулаева Алихан Жабраилов добыл для россиян квоту в категории до 97 кг благодаря победе в полуфинале над представителем Украины Ильёй Арчаем со счётом 11:0. Ещё одна квота ушла белорусам: её завоевал Александр Гуштын, который одолел представителя Польши Радослава Барана.

Полный текст читайте на iz.ru

ИЗВЕСТИЯ 16+
8 апреля 2024 г.
№ 63 (31493)
Подписные индексы
Москва, Санкт-Петербург: П2131, 50050
Регионы РФ: П5486, 13133

Газета «Известия»
Учредитель: ООО «МИЦ «Известия»
Издатель: ООО «МИЦ «Известия»
Главный редактор: С. В. Коротеев.

Адрес издателя и редакции: Партийный пер., д. 1, корп. 57, стр. 3, г. Москва, 115093.
Тел.: +7 (495) 645-36-10
Время подписания в печать: 0.15, фактически 22.30.
Цена свободная

Все права защищены.
Использование материалов без письменного согласия редакции запрещено. При цитировании ссылка на газету «Известия» обязательна. Мнения авторов в рубрике «Мнение» могут не совпадать с позицией редакции.

Зарегистрировано Федеральной службой по надзору в сфере связи, информационных технологий и массовых коммуникаций, регистрационный номер и дата принятия решения о регистрации: ПИ № ФС77-76794 от 16.09.2019.

Специальные проекты МИЦ «Известия»
Тел.: +7 (495) 937-61-70
Департамент партнерских проектов: spec@iz.ru
www.iz.ru

Материалы на таком фоне печатаются на коммерческой основе.

Отпечатано в АО «Прайм Принт Москва», Лихачевский пр., 5-В, г. Долгопрудный, Московская обл.
Заказ № 904
Тираж 83 541